This is a digital copy of a book that was preserved for generations on library shelves before it was carefully scanned by Google as part of a project to make the world's books discoverable online.

It has survived long enough for the copyright to expire and the book to enter the public domain. A public domain book is one that was never subject to copyright or whose legal copyright term has expired. Whether a book is in the public domain may vary country to country. Public domain books are our gateways to the past, representing a wealth of history, culture and knowledge that's often difficult to discover.

Marks, notations and other marginalia present in the original volume will appear in this file - a reminder of this book's long journey from the publisher to a library and finally to you.

Usage guidelines

Google is proud to partner with libraries to digitize public domain materials and make them widely accessible. Public domain books belong to the public and we are merely their custodians. Nevertheless, this work is expensive, so in order to keep providing this resource, we have taken steps to prevent abuse by commercial parties, including placing technical restrictions on automated querying.

We also ask that you:

+ *Make non-commercial use of the files* We designed Google Book Search for use by individuals, and we request that you use these files for personal, non-commercial purposes.

+ *Refrain from automated querying* Do not send automated queries of any sort to Google's system: If you are conducting research on machine translation, optical character recognition or other areas where access to a large amount of text is helpful, please contact us. We encourage the use of public domain materials for these purposes and may be able to help.

+ *Maintain attribution* The Google "watermark" you see on each file is essential for informing people about this project and helping them find additional materials through Google Book Search. Please do not remove it.

+ *Keep it legal* Whatever your use, remember that you are responsible for ensuring that what you are doing is legal. Do not assume that just because we believe a book is in the public domain for users in the United States, that the work is also in the public domain for users in other countries. Whether a book is still in copyright varies from country to country, and we can't offer guidance on whether any specific use of any specific book is allowed. Please do not assume that a book's appearance in Google Book Search means it can be used in any manner anywhere in the world. Copyright infringement liability can be quite severe.

About Google Book Search

Google's mission is to organize the world's information and to make it universally accessible and useful. Google Book Search helps readers discover the world's books while helping authors and publishers reach new audiences. You can search through the full text of this book on the web at `http://books.google.com/`

A propos de ce livre

Ceci est une copie numérique d'un ouvrage conservé depuis des générations dans les rayonnages d'une bibliothèque avant d'être numérisé avec précaution par Google dans le cadre d'un projet visant à permettre aux internautes de découvrir l'ensemble du patrimoine littéraire mondial en ligne.

Ce livre étant relativement ancien, il n'est plus protégé par la loi sur les droits d'auteur et appartient à présent au domaine public. L'expression "appartenir au domaine public" signifie que le livre en question n'a jamais été soumis aux droits d'auteur ou que ses droits légaux sont arrivés à expiration. Les conditions requises pour qu'un livre tombe dans le domaine public peuvent varier d'un pays à l'autre. Les livres libres de droit sont autant de liens avec le passé. Ils sont les témoins de la richesse de notre histoire, de notre patrimoine culturel et de la connaissance humaine et sont trop souvent difficilement accessibles au public.

Les notes de bas de page et autres annotations en marge du texte présentes dans le volume original sont reprises dans ce fichier, comme un souvenir du long chemin parcouru par l'ouvrage depuis la maison d'édition en passant par la bibliothèque pour finalement se retrouver entre vos mains.

Consignes d'utilisation

Google est fier de travailler en partenariat avec des bibliothèques à la numérisation des ouvrages appartenant au domaine public et de les rendre ainsi accessibles à tous. Ces livres sont en effet la propriété de tous et de toutes et nous sommes tout simplement les gardiens de ce patrimoine. Il s'agit toutefois d'un projet coûteux. Par conséquent et en vue de poursuivre la diffusion de ces ressources inépuisables, nous avons pris les dispositions nécessaires afin de prévenir les éventuels abus auxquels pourraient se livrer des sites marchands tiers, notamment en instaurant des contraintes techniques relatives aux requêtes automatisées.

Nous vous demandons également de:

+ *Ne pas utiliser les fichiers à des fins commerciales* Nous avons conçu le programme Google Recherche de Livres à l'usage des particuliers. Nous vous demandons donc d'utiliser uniquement ces fichiers à des fins personnelles. Ils ne sauraient en effet être employés dans un quelconque but commercial.

+ *Ne pas procéder à des requêtes automatisées* N'envoyez aucune requête automatisée quelle qu'elle soit au système Google. Si vous effectuez des recherches concernant les logiciels de traduction, la reconnaissance optique de caractères ou tout autre domaine nécessitant de disposer d'importantes quantités de texte, n'hésitez pas à nous contacter. Nous encourageons pour la réalisation de ce type de travaux l'utilisation des ouvrages et documents appartenant au domaine public et serions heureux de vous être utile.

+ *Ne pas supprimer l'attribution* Le filigrane Google contenu dans chaque fichier est indispensable pour informer les internautes de notre projet et leur permettre d'accéder à davantage de documents par l'intermédiaire du Programme Google Recherche de Livres. Ne le supprimez en aucun cas.

+ *Rester dans la légalité* Quelle que soit l'utilisation que vous comptez faire des fichiers, n'oubliez pas qu'il est de votre responsabilité de veiller à respecter la loi. Si un ouvrage appartient au domaine public américain, n'en déduisez pas pour autant qu'il en va de même dans les autres pays. La durée légale des droits d'auteur d'un livre varie d'un pays à l'autre. Nous ne sommes donc pas en mesure de répertorier les ouvrages dont l'utilisation est autorisée et ceux dont elle ne l'est pas. Ne croyez pas que le simple fait d'afficher un livre sur Google Recherche de Livres signifie que celui-ci peut être utilisé de quelque façon que ce soit dans le monde entier. La condamnation à laquelle vous vous exposeriez en cas de violation des droits d'auteur peut être sévère.

À propos du service Google Recherche de Livres

En favorisant la recherche et l'accès à un nombre croissant de livres disponibles dans de nombreuses langues, dont le français, Google souhaite contribuer à promouvoir la diversité culturelle grâce à Google Recherche de Livres. En effet, le Programme Google Recherche de Livres permet aux internautes de découvrir le patrimoine littéraire mondial, tout en aidant les auteurs et les éditeurs à élargir leur public. Vous pouvez effectuer des recherches en ligne dans le texte intégral de cet ouvrage à l'adresse `http://books.google.com`

I. R. CUTHBERT.

WILSON DOBIE WILSON.

III. 4.

CD
40
.V13

DICTIONNAIRE
RAISONNÉ
DE DIPLOMATIQUE.
TOME I.

DICTIONNAIRE
RAISONNÉ
DE DIPLOMATIQUE,

CONTENANT

Les regles principales & essentielles pour servir à déchiffrer les anciens Titres, Diplomes & Monuments, ainsi qu'à justifier de leur date & de leur authenticité.

ON Y A JOINT

Des Planches rédigées aussi par ordre alphabétique & revues avec le plus grand soin, avec des explications à chacune, pour aider également à connoître les caracteres & écritures des différents âges & de différentes nations.

Par DOM DE VAINES, *Religieux Bénédictin de la Congrégation de S. Maur.*

TOME PREMIER.

A PARIS,
Chez LACOMBE, Libraire, rue Christine.

M. DCC. LXXIV.
Avec Approbation, & Privilege du Roi.

Réserve Ye 24

A MONSEIGNEUR

BERTIN,

MINISTRE ET SECRÉTAIRE D'ÉTAT.

MONSEIGNEUR,

Ce n'eſt point dans la qualité du Miniſtre, que je vais chercher les motifs de mon hommage : c'eſt un devoir dont je m'acquitte envers l'amateur décidé de cette partie littéraire que j'ai pris à tâche de faciliter & d'applanir. Sous vos auſpices fut préſenté à SA MAJESTÉ *le ſavant & profond ouvrage des nouveaux Diploma-*

23651

tiſtes ; & par vos ſoins s'eſt formé l'établiſſement avantageux de ce Corps d'Éleves Antiquaires répandus dans tout le royaume, qui travaillent à la collection précieuſe des monuments échappés juſqu'ici aux recherches des curieux. Tels ſont les motifs, MONSEIGNEUR, *qui m'ont engagé à ſupplier* VOTRE GRANDEUR *de vouloir bien accepter la dédicace d'un ouvrage qui entre auſſi eſſentiellement dans ſes vues : en l'agréant, vous pénétrez d'une éternelle reconnoiſſance celui qui a l'honneur d'être avec un profond reſpect,*

MONSEIGNEUR,

DE VOTRE GRANDEUR,

Le très humble & très obéiſſant ſerviteur, Fr. J. DE VAINES.

PRÉFACE.

IL eſt ſurprenant que la ſcience diplomatique, qui conduit à tant d'heureuſes découvertes, & qu'on pourroit appeller en quelque façon la clef de la littérature, ſoit auſſi négligée qu'elle l'eſt de nos jours. Combien même de perſonnes diſtinguées par leurs talents ne la regardent que comme un fatras d'érudition & une étude ſtérile, qui appeſantit l'eſprit, qui éteint le feu & amortit les ſaillies de l'imagination ! C'eſt là malheureuſement le jugement trop commun que l'on porte aujourd'hui de la plupart des études qui ſemblent captiver l'homme dans les bornes trop étroites de la vérité. On ſe contente, & l'on croit faire encore beaucoup, d'admirer le courage de ceux qui s'y conſacrent, & de reſpecter la droiture de leurs intentions. Mais ce ne ſont que des ſentiments ſtériles, qui tiennent de l'uſage où eſt le vulgaire d'admirer, comme dit Tacite, *Annal. in Agricol.* tout ce qui lui eſt inconnu : *Omne ignotum pro magnifico eſt.*

D'où peuvent venir ces préjugés illégitimes, & le peu de progrès qu'on a fait dans ce genre d'érudition, ſinon de ce que les ouvrages qui en ont traité juſqu'à préſent, ou ont été trop

volumineux, ou ont été écrits dans des langues ſavantes? Il eſt vrai que les hautes ſciences veulent être traitées autrement que de petits objets; elles exigent une maniere, un ton, une profondeur qui ſoient analogues & proportionnés à leur nature & à leur majeſté : *Magna negotia magnis adjutoribus egent*, Patercul. *Hiſt.* 2. Mais on eſt effrayé de la recherche & de la compilation de tant de monuments anciens pour faire éclore une vérité, qui ne paroît irréfragable qu'aux yeux de ceux qui ont déja peſé & combiné tout l'enſemble des principes de cet art.

D'ailleurs il n'eſt preſque pas une ſeule vérité diplomatique qui n'ait été le réſultat d'une ou de pluſieurs diſſertations, d'un ou de pluſieurs écrits polémiques entre des Savants qui ſe ſuppoſoient, à juſte titre, des connoiſſances ſupérieures, & qui, les prodiguant avec uſure dans leurs traités reſpectifs, couvroient par-là, ſans s'en appercevoir, le but de leurs recherches comme d'un voile myſtérieux, que ne pouvoient pénétrer le plus grand nombre des lecteurs. Cependant on commence par être enfant dans la carriere des connoiſſances humaines : ce n'eſt que par degrés & après bien des préludes, qu'on parvient à pénétrer le ſyſtême de l'attraction newtonienne & le calcul des ſinus géométriques. Il faut d'abord des éléments méthodiques & sûrs

pour aider la foibleſſe des éleves, pour leur frayer le chemin & les conduire comme par la main à des matieres plus approfondies : c'eſt là le fil conducteur qui leur eſt néceſſaire pour les aider à percer avec confiance dans le dédale des uſages anciens.

Un autre obſtacle, plus réel encore, aux progrès de la Diplomatique, c'eſt que notre ſiecle a tous les travers de la jeuneſſe, qui n'aime que les productions riantes & ſuperficielles. La pureté du langage, une touche légere, une certaine fraîcheur de coloris, ſont pour elle des amorces trompeuſes qui ſuffiſent pour la prendre & la ſéduire. Trop vive pour ſe donner le temps d'approfondir, trop vaine pour ne pas croire pénétrer d'un ſeul coup d'œil tout ce qu'elle enviſage, elle ne prend d'autre guide que ſon imagination dont elle réaliſe les écarts ; elle ne veut devoir qu'à elle ſeule la prétendue gloire de ſes ſuccès, & dédaigne en conſéquence d'aſſocier à ſon conſeil un âge plus mûr & plus réfléchi, avec lequel elle ne trouve ni parité ni convenance : voilà le portrait de la jeuneſſe ; c'eſt bien auſſi celui de notre ſiecle.

Les difficultés enfin qui accompagnent ordinairement les premiers pas qu'on fait dans une carriere auſſi épineuſe, ont pu déconcerter quelques proſélytes & ralentir leur zele, comme ſi

l'on pouvoit cueillir des roſes avant que d'avoir écarté les épines. Il faut en convenir, les abords de la Diplomatique ſont froids, ſecs & rebutants: mais a-t-on ſu dévorer les premiers dégoûts, on eſt enſuite dédommagé de ſes peines par les précieux avantages qu'on en retire.

Pénétré de ces vérités, & cherchant à parer aux inconvénients que j'avois éprouvés moi-même, j'eſſayai d'extraire les meilleurs traités en ce genre, & de réduire en un ſeul corps d'ouvrage de peu d'étendue les principes, regles & exemples relatifs à cet art. Je mis à contribution la Chronique de Godwic, le fameux Ouvrage de D. Mabillon, pluſieurs autres Auteurs célebres, qu'on trouvera cités ſouvent, & ſurtout le ſavant & profond Traité des nouveaux Diplomatiſtes, ouvrage auquel l'Europe entiere a juſtement applaudi. De ces extraits avoit réſulté d'abord une méthode que j'avois commencé à traduire en latin. Cet opuſcule, qui auroit eu ſes avantages ſans doute, & qui auroit pu ſervir à former des éleves, fut interrompu par divers contretemps ſur leſquels l'Auteur n'a point de reproche à ſe faire. Il a cru devoir en profiter pour faire de plus mûres réflexions ſur l'objet, pour en étendre l'utilité, & le préſenter ſur un plan qui, ſans affecter le ton didactique, pût être conſulté dans le beſoin

par les Savants mêmes, & ſervir d'*introduction à la Diplomatique*, en réuniſſant ſur chaque partie de cette ſcience priſe en détail tout ce qu'il eſt important d'en ſavoir.

J'ai ſaiſi ce dernier plan avec d'autant plus d'empreſſement, que je l'ai trouvé plus conforme encore aux vues & aux deſirs de S. A. R^me^. Monſeigneur Frobénius, Abbé de S. Emmeran de Ratisbonne, Prince du Saint Empire. Cet illuſtre Abbé, auſſi recommandable par ſes lumieres que par ſes vertus, uniquement occupé de ce qui peut contribuer au bien public, & ſur-tout de ce qui tend ou à illuſtrer l'Ordre de Saint Benoît dont il eſt lui-même la gloire & l'ornement, ou à ſervir la république des lettres, dans laquelle il eſt avantageuſement connu par divers ouvrages, & notamment par la ſavante édition d'Alcuin qu'il vient de mettre ſous preſſe, a daigné témoigner à la Congrégation de Saint Maur l'envie qu'il avoit de voir ſortir d'elle un ouvrage dans le goût de celui qu'on oſe préſenter ici au public, pour faciliter en Allemagne, dans ſon Abbaye ſur-tout & dans celles de ſa dépendance, l'étude de la Diplomatique. Encouragé par les deſirs d'un Prince auſſi éclairé, pouvois-je haſarder cette entrepriſe ſous des auſpices plus favorables? Si elle

lui peut être agréable, n'aurai-je pas rempli mon objet en partie ?

Je n'ai point été effrayé du diſcrédit dans lequel ſont tombés les dictionnaires, ni des reproches fondés qu'on a faits à ce genre de littérature, malheureuſement trop commun de nos jours. J'oſe croire que celui-ci doit être à l'abri d'une pareille cenſure, parcequ'il n'a du dictionnaire que le nom, & qu'il eſt plutôt un recueil des regles eſſentielles de la Diplomatique, auquel on n'a donné la forme alphabétique, que pour qu'il y eût plus d'ordre & de préciſion dans les matieres.

Mon principal but a donc été, 1°. de rédiger en deux volumes ſeulement tous les éclairciſſements dont peuvent avoir beſoin ceux qui s'appliquent au dépouillement des archives particulieres & des dépôts publics : 2°. de mettre à la portée de tout lecteur, autant que faire ſe pourroit, des connoiſſances que l'on regarde trop communément comme épineuſes : 3°. de les dégager, en évitant la ſéchereſſe, de l'attirail des digreſſions, des épiſodes & des diatribes, dans leſquels on ne cherche ſouvent qu'à étaler avec faſte une longue & pompeuſe érudition ; *homo longus, rarò ſapiens* : 4°. de ramener, s'il eſt poſſible, ſous une forme que

notre ſiecle paroît adopter & favoriſer ouvertement, le goût de la ſaine antiquité, ou plutôt de cette critique judicieuſe qui eſt le flambeau de preſque toutes les ſciences.

Celle-ci influe ſur la Politique, ſur la Morale, ſur les Belles-Lettres, ſur le Droit civil & canonique, & ſur la Théologie même. Tout ce qui nous vient des Anciens eſt de ſon diſtrict, & elle a droit de l'évoquer à ſon tribunal. Les preuves du Théologien, du Moraliſte, du Juriſconſulte & du Canoniſte portent à faux, s'il n'eſt point avéré que les témoignages qu'ils citent aient tous les caracteres d'autorité qu'exige la vérification.

Vous cherchez à autoriſer une variante de la Bible par le texte hébreu même, & vous m'offrez pour cela un manuſcrit rabbinique qui s'annonce comme du 6e ou 7e ſiecle; c'eſt une antiquité vénérable : mais tout verſé que vous êtes dans les langues orientales, vous manquez votre coup; & ce que vous regardez comme la preuve de votre aſſertion, je le tiens pour le fruit de l'impoſture. *Voyez* MANUSCRIT.

Sur la foi d'une traduction italique de l'Ecriture Sainte, contenue ſeule dans un manuſcrit latin du 8e ou 9e ſiecle, vous affirmez la certitude de la leçon qui fait l'objet de notre controverſe : louez ma circonſpection, ſi je ne nie

pas formellement la vérité de votre manuſcrit; mais permettez-moi au moins de la ſuſpecter. *Voyez* ECRITURE SAINTE.

Vous interprétez un titre des Loix Romaines, & vous fondez votre interprétation ſur un édit ſolemnel d'un Empereur d'Orient du 6e ſiecle : tous ſes caracteres, ſelon vous, ſont inconteſtables : les titres d'honneur, le début, les formules, le ſtyle, les annonces, les dates & la ſignature *divinâ manu* ne prêtent rien à la critique. Vous êtes bien précipité dans votre déciſion : pour moi, j'y voudrois & j'y devrois voir la ſouſcription du Prince en cinabre, *ſacrum incauſtum*, & je ne la vois qu'en encre commune. *Voyez* ENCRE.

Ce diplome, qui porte la date du 12e ſiecle, & dont vous étayez vos droits & vos prétentions, eſt, ſelon vous, un titre authentique, à l'abri duquel vous êtes sûr de toujours reſter poſſeſſeur tranquille. Gardez-vous bien cependant de l'offrir aux yeux d'un juge éclairé qui ſoit ami de l'équité. Tout quadre à merveille dans votre monument; tout y eſt adapté aux uſages, aux coutumes, aux circonſtances, aux perſonnages du temps; il eſt un objet de peu de conſéquence que vous ne pouvez ſeulement pas ſoupçonner; ces accents qui conviennent ſi bien aux deux *ii* réunis, placés au deſſus de chacune

de ces voyelles isolées, *i*, décelent la fraude, s'il ne paroît pas qu'ils y aient été ajoutés par une main postérieure & ignorante. *Voyez la lettre* I.

Votre généalogie, que vous vantez avec emphase, parceque vous la croyez appuyée sur des actes inconteſtables, eſt-elle à l'abri de toute critique ? Ces parchemins qui ſemblent en répondre, ont tous les traits qui caractériſent un âge reculé : mais je m'aviſe de gratter un peu ; & je m'apperçois que cette couleur obſcure, qui eſt la marque ordinaire d'une longue ſuite d'années, n'eſt ici que l'ouvrage de l'artifice. Il s'enſuit que vous n'êtes qu'un noble de nouvelle date, & il s'en faut bien que votre extraction ſe perde dans la nuit des temps. *Voyez* PARCHEMIN.

Vous prétendiez enlever le ſuffrage de nos Juges, & juſtifier par des lettres patentes de la fin du 16e ſiecle le droit que vous avez à la poſſeſſion du bien entre nous deux conteſté. Prêt à convenir de mes torts, j'allois, ſur un titre auſſi ſolemnel, vous reſtituer honteuſement mon uſurpation : mais j'apperçois à la fin de votre piece triomphante une abbréviation indéfinie, un *&c. cætera* ; c'en eſt fait, vous avez perdu votre cauſe, votre piece eſt menſongere. *Voyez* ABBRÉVIATION.

Cette bulle, &c. ce ſceau, &c. &c. &c.

L'Art Diplomatique donne donc des lumieres ſuffiſantes pour diſtinguer le vrai du faux, le moderne de l'antique, & même un ſiecle d'un autre, par le moyen des écritures. Autrement à quoi aboutiroient les travaux immenſes des Mabillon, des Monfaucon, des Beſſels, des Brencman, des Heumann, des le Clere, des nouveaux Diplomatiſtes, & de tant d'autres? Leurs peines ſeroient en pure perte, & leurs productions un vain jeu d'imagination, ſi leurs regles de critique étoient arbitraires, ſi les époques qu'ils ont établies étoient fauſſes, ſi les écritures antiques étoient une pure fiction, & s'il étoit impoſſible de fixer le temps ou, pour mieux dire, le ſiecle des monuments. Cette impoſſibilité chimérique, qui a été relevée avec tant de force de nos jours, ne ſe réaliſera jamais pour un véritable connoiſſeur. Il a, pour ſe prémunir contre une erreur auſſi groſſiere, la forme de l'écriture, les accidents qui l'accompagnent, l'orthographe, les abbréviations, les eſpaces entre les mots, la ponctuation, &, plus que tout cela, le coup d'œil d'un Antiquaire initié dans les myſteres de l'art. La connoiſſance qu'il a du commencement, du progrès, du déclin & de la fin des différents uſages, lui ſert de guide & dirige ſes jugements. C'eſt là le point eſſentiel auquel

auquel doit s'attacher ſur-tout celui qui ambitionne le titre d'Antiquaire ; c'en eſt là, je crois, tout le ſecret ; c'en eſt tout le myſtere.

Sur ce fondement, j'ai tâché d'inſérer dans cet abbrégé tout ce qui peut, en matiere diplomatique, contribuer le plus à fixer l'incertitude ordinaire de l'eſprit. Ce n'eſt pas que j'imagine armer par-là de toutes pieces un bon Critique, & le mettre à l'abri de toutes ſurpriſes. Je ſais auſſi qu'il ſeroit à ſouhaiter qu'il n'ignorât aucune époque de toutes les révolutions des empires & des états, des regnes, des pontificats, des conciles, de la diſcipline, des fondations, des ordres, des héréſies, des dignités, des titres, des découvertes, des inventions humaines, &c. &c. mais je me ſuis contenu dans les juſtes bornes que me preſcrivoit mon ſujet. Peut-être y pourra-t-on ſuppléer un jour par un eſſai ſur les époques en général, qui embraſſera ſuccinctement tous ces traits hiſtoriques. Quoique cette entrepriſe ſoit déja fort avancée, la prudence néanmoins ne permet pas de prendre à cet égard des arrangements avec le public, d'autant plus que l'on eſt expoſé, dans notre état plus qu'en aucun autre, à nombre de viciſſitudes, & que nous ſommes plus que qui que ce ſoit maîtriſés par les circonſtances.

On appercevra peut-être dans ce Dictionnaire des articles qui ſemblent n'avoir aucune relation à la Diplomatique; mais ils en ont tous au moins une indirecte. Ainſi lorſqu'à l'article ABBÉ je parle des titres d'*Abbé des Abbés*, d'*Abbas Miles*, &c. j'annonce à ceux qui rencontreroient de pareilles qualifications, ce qu'ils doivent en penſer. On voit, par exemple, à l'article ABBESSE, que certains actes de Conciles ne doivent point paſſer pour apocryphes par cela ſeul que l'on trouveroit des Abbeſſes dans les ſignatures des minutes, &c. &c. Au reſte, ces articles ne ſont pas multipliés.

On verra aiſément que l'analyſe de la conformité ainſi que des variations de certains uſages des différents ſiecles fait tout le méchaniſme de ce Dictionnaire, comme c'eſt auſſi le fondement des ouvrages que j'ai ſuivis. La connoiſſance des caracteres conſtants & uniformes donne le vrai, comme celle des variations écarte le faux. On trouvera donc ce que les actes doivent avoir de diſſemblant ou d'uniforme dans chaque ſiecle, & quelquefois même ſous chaque Souverain. C'eſt le ſeul moyen de diſtinguer la vérité du menſonge, & de confondre cette foule de Critiques modernes ſuperficiels, plus amateurs de l'approbation d'un certain public peu éclairé

qu'ils amuſent, que jaloux d'obtenir par des principes sûrs l'applaudiſſement des véritables connoiſſeurs.

J'ai penſé qu'il étoit indiſpenſable de faire graver ſur planche des alphabets qui puſſent au beſoin ſervir de pieces de comparaiſon, & dans leſquels on pût trouver au moins l'approximation de la lettre qui arrêteroit dans la lecture d'un inſtrument antique. Pour plus de préciſion & de clarté, j'ai cru devoir, dans l'arrangement de ces planches, ſuivre l'ordre indiqué par celui de l'ouvrage même : c'eſt pourquoi j'ai diviſé par éléments ces alphabets immenſes des Auteurs les plus récents, & je n'y ai admis que les caracteres qui pouvoient faire naître quelques mépriſes ou quelques difficultés ; j'en ai écarté tous ceux qui avoient quelque reſſemblance avec nos caracteres actuels, ou qu'on ne pourroit raiſonnablement méconnoître. Mais je n'ai pas regardé les planches d'écritures comme étant de la même néceſſité : j'en préſente cependant des modeles plutôt pour ſatisfaire la curioſité & donner une idée ſuccincte des différents genres d'écriture & des goûts nationnaux, que pour prétendre y établir une reſſemblance exacte avec les autres monuments reſpectifs. Le nouveau traité, que j'ai extrait en cette partie, comme en bien d'autres, malgré

l'abondance & la profuſion de ſes gravures, n'a pas lui-même épuiſé la matiere. On peut dire en effet que c'eſt une ſource intariſſable; & pour en juger, il ne faut faire attention qu'à ce qui ſe paſſe ſous nos yeux. Nous faiſons tous uſage de l'écriture courante : y a-t-il une ſeule main qui n'ait ſes tournures, ſa maniere, ſes formes, ſes caracteres, ſes caprices propres? Les écritures ſont auſſi variées que les viſages : ils ont tous certains rapports; mais on n'en voit pas deux qui ſe reſſemblent.

Outre les planches dont je viens de parler, j'ai été obligé, dans les diſſertations ſur chaque élément, d'employer certains caracteres, pour ſervir de comparaiſon & faciliter l'intelligence des obſervations. Mais j'ai obſervé que le peu de netteté des caracteres en bois & la multiplicité de ces mêmes caracteres ne formeroient pas un coup d'œil agréable dans un petit format comme celui de l'*in-octavo*. J'ai pris le parti en conſéquence de recueillir tous ces caracteres, d'en former autant de tableaux qu'il y a d'éléments, de numéroter chaque caractere, & de répéter le même numéro dans les diſſertations, afin de faire des renvois exacts. C'eſt ce qui forme donc vingt-deux tableaux, parceque l'*o*, ne fourniſſant que trois caracteres, a été réuni à l'*n* dans le treizieme. Ces vingt-deux tableaux

ſont réduits en quatre planches, deux pour chaque volume. La premiere, qui préſente trois tableaux, *a*, *b*, *c*, eſt à la tête du premier volume; la ſeconde, *d*, *e*, *f*, à la tête du *d*; la troiſieme, *g*, *h*, *i*, *k*, *l*, *m*, *n*, *o*, *p*, *q*, à la tête du ſecond volume; la quatrieme & derniere, *r*, *s*, *t*, *u*, *x*, *y*, *z*, à la tête de l'*r*. Chaque planche eſt placée de façon qu'en la déployant ſur la gauche, le lecteur pourra l'avoir continuellement ſous les yeux, & la conſulter auſſi commodément que ſi les caracteres ſe trouvoient à meſure dans les diſſertations.

Il paroîtra peut-être ſingulier de voir une table à la fin d'un dictionnaire, puiſqu'un dictionnaire eſt lui-même une eſpece de table; ce n'eſt cependant point une précaution inutile ni ſurabondante, qu'un Ancien, *Tacit. Hiſt.* 3, appelle *intempeſtiva ſapientia*. Je ne m'y ſuis déterminé qu'après avoir combiné le pour & le contre, & j'y ai été engagé par des raiſons qui m'ont paru aſſez ſolides. Il faut faire attention que c'eſt ici un ouvrage à conſulter plutôt qu'à lire tout d'une haleine, & que c'eſt la raiſon qui m'a déterminé à lui donner l'ordre alphabétique. D'ailleurs l'intitulé de la plupart des articles n'annonce & ne peut annoncer tous les différents objets qui y ſont contenus, d'autant

plus qu'il en eſt dont on ne parle pour ainſi dire qu'en paſſant, quoiqu'ils ne ſoient pas étrangers à la matiere. Qu'on rencontre une piece, par exemple, qui prévienne de la précaution que l'on a priſe de la faire en cyrographe : ſi l'on eſt curieux de ſe rappeller ſes idées ſur cette marque de défiance, on ſeroit dans le cas de lire tout l'article ANNONCE, avant de trouver des lumieres ſur ſon objet; ce qui entraîneroit des longueurs que doit prévenir tout ouvrage à conſulter. Voulez-vous apprécier une date, un ſceau, une écriture; il faudroit quelquefois des heures entieres pour trouver la ſolution de votre difficulté. Dès lors j'aurois manqué mon but en partie, qui eſt d'abbréger le travail & de faciliter les découvertes.

Il ne me convient pas de rien dire à l'avantage ni au détriment de ce recueil : *nec te laudaris, nec te culpaveris ipſe*, CATO CENS. C'eſt aux Juriſconſultes, aux Hiſtoriographes, aux Généalogiſtes, aux Archiviſtes, aux Vérificateurs, aux Gens d'affaires, à tous ceux enfin qui ſont obligés par état de déchiffrer les titres & d'en faire uſage, à juger de l'utilité de cet ouvrage; car c'eſt particuliérement pour eux qu'il eſt fait.

Tous les jours on produit en juſtice des titres qui ſont les fondements de la fortune &

de l'état des citoyens : l'intégrité ne permet pas de prononcer précipitamment, ni de haſarder un jugement qui, faute d'être éclairé, fait le malheur d'une famille, en ruinant ſa fortune. J'ai lu en 1771 le mémoire d'un Avocat, encore jeune ſans doute, qui rejetoit une charte du 12e ſiecle, ſans l'avoir vue, par la raiſon qu'on l'avoit déchiffrée facilement. Un coup d'œil rapide ſur les paragraphes des écritures diplomatiques de ce Dictionnaire l'auroit ſauvé de cette mépriſe révoltante, & lui auroit démontré que dans les 11e & 12e ſiecles la plupart des écritures des chartes étoient une minuſcule preſque auſſi belle & auſſi nette que celle de nos imprimés. Il eſt au Barreau une infinité d'autres circonſtances ſemblables, où l'on ne devroit choiſir pour défenſeurs que des Antiquaires, ou qui paroîtroient requérir que les Avocats le fuſſent eux-mêmes.

Toutes les hiſtoires ſont compoſées ſur d'anciens actes & monuments, dont le débrouillement exige la plus grande ſagacité, le diſcernement le plus fin. Les perſonnes les plus érudites ont ſouvent fait des faux pas, & la mémoire n'eſt pas toujours un préſervatif certain contre l'erreur. Ce Dictionnaire laiſſera ſans doute encore à la fragilité humaine la fatale liberté de s'égarer ; mais il la garantira ſûrement

de ces routes obſcures & ténébreuſes où ſe ſont perdus les Marsham, les Germon, les Hardouin, les Simon, les Lenglet, &c. &. &c. Il retracera avec préciſion les objets fixes, que des occupations multipliées auroient pu faire perdre de vue; & en préſentant le flambeau d'une cenſure modérée, il tempérera la malignité de l'eſprit, preſque toujours enclin à porter, dans le doute, un jugement défavorable.

Enfin chaque inſtant met dans la main des Archiviſtes, des Collecteurs de chartes, des Gens d'affaires, des pieces de toutes eſpeces. Les déchiffrer & les tranſcrire, c'eſt bien quelque choſe; mais c'eſt le fait d'un copiſte à gages, c'eſt l'ouvrage de l'œil & de la main. Les juger, & ſaiſir dans toutes les parties le vrai & le faux, le certain & le douteux, le ſuſpect & le légal, c'eſt le fait du littérateur, c'eſt l'opération du ſavoir & du jugement. C'eſt dans l'intention de procurer cette facilité à ceux qui s'occupent de ce genre d'étude, & de leur applanir, autant qu'il étoit en moi, les voies qui y conduiſent, que j'ai réuni dans deux volumes portatifs les différentes lumieres que j'ai puiſées dans les grands ouvrages. Puiſſé-je n'être pas trompé dans mes eſpérances, & dédommager le lecteur de la peine de me lire, par l'utilité qu'il en retirera!

DICTIONNAIRE

DICTIONNAIRE
DIPLOMATIQUE.
A.

POUR pouvoir apprécier les antiques, & juger ſainement des anciennes inſcriptions, des manuſcrits & des chartes ſans date; pour réprouver le faux avec connoiſſance de cauſe, & former des antiquaires ſur des principes sûrs; il eſt néceſſaire de connoître les métamorphoſes & les variations, ou plutôt les différentes formes que chaque élément de l'alphabet a éprouvées comme ſucceſſivement & en différents temps. Il n'y a qu'une hiſtoire raiſonnée de chaque caractere pris en particulier, qui puiſſe débrouiller le chaos que forment les reſſemblances apparentes des caracteres; quoiqu'à les examiner de près, on trouve des différences aſſez marquées d'âge en âge: mais c'eſt le ſeul moyen de ſaiſir juſqu'aux moindres nuances, & d'en conſtater l'uſage en tel ou tel ſiecle. En effet, chaque ſiecle a ſur cet objet des ſignes diſtinctifs. Il eſt cependant une remarque eſſentielle à faire; c'eſt qu'en général les caracteres diſtinctifs de chaque ſiecle ne ſe tirent pas toujours des uſages ordinaires. Souvent, & très ſouvent, ceux qui ne paroiſſent que de temps en

temps, ſont plus déciſifs; la raiſon en eſt que ces derniers ceſſent totalement dans un eſpace de temps bien plus court, & qu'il faut ordinairement une longue ſuite de ſiecles pour opérer des changements ſenſibles dans les uſages communs. Ce principe, applicable à tant d'objets, l'eſt encore bien davantage à la forme des lettres.

L'*A* des Latins, que preſque tous les peuples de l'Europe ſe ſont approprié, tire ſon origine des caracteres Grecs, comme la plupart des autres lettres: c'eſt un fait atteſté des Modernes ainſi que des Anciens. *Dionyſ. Halic. l.* 1; *Hygin. c.* 277; *Tacit. Annal. lib.* 11, *n.* 4; *Plin. Hiſt. l.* 7, *c.* 58; *Tit. Liv. l.* 7, *c.* 3; *Quintil. Inſtit. l.* 1, *c.* 7, *&c.* Les Grecs eux-mêmes tenoient leurs caracteres des Phéniciens: on en verra la démonſtration à l'article ECRITURE. De là cette analogie qui eſt ſi ſenſible entre les caracteres Latins & Phéniciens: on ſe contentera de démontrer celle de ce premier élément; parceque de tous les caracteres Latins, l'*A* eſt peut-être un de ceux dont la reſſemblance eſt d'abord moins ſenſible avec la lettre correſpondante du Phénicien. Pour la plus grande intelligence de cet Ouvrage, on met à la tête de chaque volume autant de tableaux qu'il y a d'éléments de l'alphabet traités ſéparément dans le même volume, pour démontrer plus clairement la filiation ou deſcendance de chaque lettre, & ſes variations principales. La diſſertation ſur chaque élément eſt ſuivie d'une planche qui contient les caracteres Phéniciens, Grecs & Latins, & repréſente les métamorphoſes ou les différentes formes de chaque lettre en différents temps, & dans différentes nations. La planche, ainſi que le tableau, mettront le Lecteur à portée de juger par lui-même ſi ce que l'on dit de l'ex-

1er Tableau. A

2e Tableau. B

3e Tableau. C

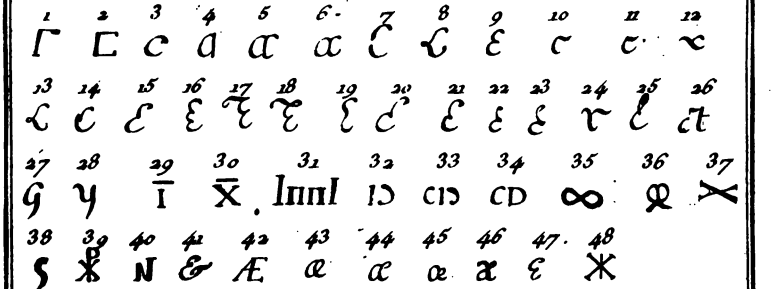

traction ou deſcendance de l'*A* n'eſt pas établi ſur des fondements ſolides, & s'il ne ſeroit pas aiſé de faire la même démonſtration pour toutes les autres lettres, ſans recourir au Gothique, Runique, &c.

L'A deſcend de l'A Phénicien.

Il ne paroît pas d'abord une grande analogie entre l'*A* majuſcule & l'*A* Phénicien, tel qu'il eſt figuré *dans le tableau* 1, *fig.* 1; quoiqu'il ſoit évident que le premier deſcend de celui-ci : au moyen de quelques inclinaiſons, il ne reſtera pas la plus plus légere trace de diſparité.

D'abord les Grecs l'employerent tel qu'ils l'avoient reçu; mais, comme ils uſoient de l'écriture bouſtrophedone, dont la marche va & vient à ſens & à contre-ſens, ils furent obligés de retourner cette eſpece d'*f*, & en l'inclinant un peu, ils lui donnerent la forme qu'elle a. *Ibid. fig.* 2.

Les *A* du Latin, des temps les plus reculés, préſentent la même forme, à cela près que tous les jambages deſcendent au même niveau, comme on voit, *ibid.* 3. Voilà donc l'*A* des Latins ſemblable à celui des Phéniciens, à la tournure près; notre A capital approche beaucoup de cette forme; il n'y manque preſque rien. Voyons comment cette révolution s'eſt faite.

Quoique dès les premiers temps la ligne mitoyenne partît régulièrement de la droite, comme on a déja pu le remarquer, *ibid.* 2, 3, on en vit cependant qui, par le caprice ou l'ignorance des Ecrivains, partoit de la gauche, *ibid.* 4 : on en remarque de cette nature dans les Tables Eugubines, dont la ligne mitoyenne eſt très courte, *ibid.* 5. La réunion de ces deux uſages

contraires fit éclore des A garnis de deux lignes internes tendantes à ſe rencontrer, *ibid.* 6. Leur jonction ſuivit de près; de là les A figurés comme *au tableau*, 7. Des deux petites lignes internes redreſſées en une ſeule, il en réſulta les A, dont on écarta quelquefois en Eſpagne les deux haſtes, *ibid.* 8; & quelquefois davantage, *ibid.* 9; ou dont on retrancha quelquefois ailleurs la ligne mitoyenne, ſi ſujette aux variations; ce qui forma le caractere, *ibid.* 10, ſemblable à peu près au lambda des Grecs. Mais cette traverſe qui devoit être au milieu ne fut jamais totalement oubliée: on la porta quelquefois en bas chez les Latins, ce qui donna une figure ſemblable au delta des Grecs, *ibid.* 11.

Peut-il préſentement reſter quelque doute ſur la deſcendance de l'A? Cependant on peut la tirer encore mieux des plus anciennes figures de l'A Grec, tel qu'on le voit, *ibid. fig.* 12: il ne fallut qu'en abbaiſſer ou allonger un peu le côté gauche, *ibid.* 13, pour donner naiſſance à l'A, qui prime ſur tous les autres depuis plus de deux mille ans.

Le même A des Grecs, *ibid.* 12, donna le jour au 14e; puis au 15e; de là, en arrondiſſant la panſe & les extrémités au 16e, qui ſe trouve ſouvent ſans triangle ou ligne de traverſe, *ibid.* 17; vint enſuite ce 18e redreſſé; puis en retranchant la tête élevée, on lui donna cette autre forme, 19. Dans la ſuite on détacha les deux traits perpendiculaires; ce qui donna le caractere 20, qui eſt très ancien, que l'on voulut après unir par le bas, & qui produiſit 21, 22, 23, 24, 25, *ibid.* caracteres qui ont beaucoup de reſſemblance avec l'oméga des Grecs.

Un Antiquaire ne doit pas ſe contenter de

connoître les variations des caracteres ; il doit en ſavoir l'époque : & s'il ne peut avoir des idées préciſes ſur cet objet, l'approximation doit être au moins pour lui un point eſſentiel.

A *majuſcule.*

On ne connoît preſque point d'autre A que le 12e *du tableau*, dans les manuſcrits Grecs en général, & dans les Latins en lettres onciales ou rondes.

Les A ſemblables au nôtre ſont très rares dans les manuſcrits en lettres onciales, ſi ce n'eſt aux titres. S'ils étoient fréquents dans le corps de l'écriture, ce ſeroit la marque d'une très haute antiquité. Les manuſcrits Grecs, écrits par des Grecs, de quelque âge qu'ils ſoient, n'en fourniſſent preſque point d'exemple.

Les A de la forme 10 furent aſſez d'uſage ſur les bronzes, avant & après la naiſſance de J. C. Il eſt très commun ſur les plus anciennes monnoies de France, & prévalut même ſur l'A majuſcule, tel que nous l'avons, ſous les ſucceſſeurs de Charlemagne.

La forme 17e ſe trouve dans des manuſcrits en écriture purement capitale, dès les 4e, 5e & 6e ſiecles. *De Re Diploman. tab. 6.*

Les caracteres 26 & 27 ſe rencontrent aſſez ſouvent auſſi ſur les tables de bronze & les anciens marbres. Le dernier uſage de traverſer l'angle ſupérieur de l'A 27, commença peu après l'établiſſement des Empereurs : *Banduri, Numiſm. Imp. Rom. l. 2, p. 5.* Il n'eſt pas rare d'en trouver, dès le 3e ſiecle, de la figure 28, ſur les médailles mêmes, qui ont toujours eu l'avantage de mieux conſerver les anciens uſages. Voyez le

milieu du 4e, les mêmes A, 28, devinrent beaucoup plus quarrés, à peu près comme la *figure* 9, *ibid. p.* 348, 349 : ce fut au point qu'on les confondit quelquefois avec les H, lorſqu'ils eurent perdu leur traverſe ſupérieure ; les médailles & les manuſcrits en fourniſſent divers exemples. Au 7e ſiecle, la ligne tranſverſale des A capitaux, en Eſpagne ſur-tout, fut élevée obliquement vers le côté gauche, *fig.* 29.

a minuſcule.

Malgré l'élégance de l'arrondiſſement de l'*a* minuſcule, *fig.* 30, *ibid*, le premier triangulaire, *figure* 12, ſe ſoutint encore, ſur-tout chez les Grecs, les titres de leurs livres, même depuis que l'écriture onciale fut tout-à-fait abandonnée, en fourniſſent des modeles. L'*a*, *fig.* 31, commence à paroître, dès le 6e ſiecle, dans l'écriture minuſcule purement Romaine, c'eſt-à-dire en tant que diſtinguée de la Mérovingienne, de la Lombardique, & de toute curſive : au 7e il y devient plus fréquent : au 8e, quelquefois il l'emporte ſur l'*a* ouvert ou fermé, c'eſt-à-dire ſur les *figures* 19, 20 & 21 ; mais communément il n'a pas cet avantage : avant le 8e ſiecle même cet *a* minuſcule, *fig.* 31, ne ſe montra peut-être jamais dans les diplomes ; ni, avant la fin du 10e, dans l'écriture allongée. Il continua juſqu'au milieu du 9e à n'être employé que dans la minuſcule : à la fin de ce ſiecle, il ſe produiſit plus librement ; & il eſt ordinaire, non ſeulement dans les livres, mais auſſi dans les actes publics, quand on y affecte la maniere d'écrire propre aux manuſcrits : ce fut auſſi pour lors qu'il entra dans

l'écriture Anglo-Saxone, ou plutôt qu'il y domina.

Au 10e ſiecle, l'*a*, *fig.* 31, de plus en plus accrédité, bannit preſque entiérement des manuſcrits, &, dans la ſuite, des chartes mêmes, l'*a* réſultant de la jonction de deux *c* ouverts par le haut. L'*a* fermé lui-même penſa être culbuté; cependant il ſe ſoutint dans certaines pieces malgré ſon rival.

L'*a* minuſcule commença au plus tard dès le 11e ſiecle à s'établir dans l'écriture allongée; & depuis 1060, à peine quelque autre *a* oſoit-il s'y montrer, ſi ce n'eſt quelquefois l'A capital accommodé au goût du temps. On voit, à la vérité, dans l'écriture allongée du 11e ſiecle des *a* ouverts, *fig.* 21; mais ils ſe changerent bientôt en *A* véritablement capitaux, quoique ſans traverſe, *fig.* 10, & quelquefois en *d* avec une tête fort élevée & des panſes fort petites, *fig.* 32. Au 13e ſiecle, ces trois ſortes d'*a*, le capital, le minuſcule & le curſif, ſe rencontrent quelquefois dans une ſeule ligne d'écriture allongée, dont le cours ceſſa dans ce ſiecle même. Cette écriture avoit ſouvent été employée par les Romains, ſurtout dans les ſouſcriptions; mais elle le fut beaucoup plus depuis le 7e ſiecle juſqu'au 13e.

Dès le 12e ſiecle, l'*a* minuſcule fut par-tout d'un uſage commun; & dans ce ſiecle il abbaiſſa quelquefois ſon trait ſupérieur, au point de toucher ſa panſe, *fig.* 33. Cette extenſion étoit à la mode aux 14e & 15e ſiecles, ſoit qu'on en arrondît la tête, ſoit qu'on la rendît quarrée, ſoit qu'on l'inclinât en lui donnant des angles plus ou moins ouverts.

Dans la minuſcule les *a* preſque ſemblables à

deux *c*, *fig.* 26, marquent une antiquité vénérable. On les voit ainſi figurés depuis environ le milieu du 6e ſiecle juſqu'au 9e. Mais des *a*, *figures* 34 & 35, unis pour l'ordinaire par le haut, au moyen d'un délié très fin, ſur-tout s'il eſt horizontal, dénotent le plus ſouvent un temps ſupérieur à la moitié du 6e ſiecle. Les *a* ouverts par le haut ſont nés ſans doute de la fineſſe du délié. Dans les écritures Mérovingiennes, on s'eſt ſervi de ce même *a*, en allongeant un peu la tête ſur la droite, *fig.* 36; ce qui a donné lieu quelquefois de le confondre avec le *t* de ces ſiecles. *Eccard*, *Leges Salicæ*, *p.* 14.

a *curſif.*

Dans la curſive, depuis au moins le 9e ſiecle, on rencontre de ces ſortes d'*a* qui reſſemblent à des *u*, *fig.* 37.

Les *a* curſifs, dans l'écriture allongée, commencerent à devenir tremblants au 8e ſiecle, en ſorte qu'un *a* reſſembloit à deux grands *E* majuſcules de notre curſive, *fig.* 38; & quelquefois ils étoient encore plus tortueux. L'ouverture ſupérieure & aſſez conſidérable de ces deux traits ſe rétrecit, ſans ſe fermer abſolument, dans le cours du 10e ſiecle. Lorſqu'elle ſe ferma dans l'écriture allongée, à la fin de ce ſiecle, ce fut par un trait dont la convexité rentroit en dedans. Deux cents ans plutôt, en France, la pointe droite de l'*a* ouvert ſe portoit en dehors. Vers le milieu du 9e, les deux bouts ſe terminerent ſans nulle inflexion: mais ſur le déclin de ce même ſiecle, le côté gauche fit deſcendre vers le droit une pointe oblique, dont l'ouverture ſe trouva fermée. Les pointes rabattues, en général, ne

furent pas de longue durée. Les *a* ouverts ſemblables à deux *c*, *fig.* 20, tendirent toujours à ſe réunir : leur union ne devint pourtant pas fréquente en Allemagne avant la fin du 10e ſiecle ; mais leur ouverture ne ſe ferma généralement que ſur le retour du 11e ſiecle.

Quoiqu'on voie en Allemagne pluſieurs chartes des premieres années du 10e ſiecle, où l'on ne trouve employé que l'*a* minuſcule ; cependant l'*a*, tant fermé qu'ouvert, *fig.* 35 & 21, ſe ſoutint toujours : on peut dire néanmoins que notre *a* minuſcule fut toujours beaucoup plus commun juſqu'au commencement du 12e ſiecle, où peu s'en falloit que l'autre ne fût entiérement exclus. On rencontre cependant encore, quoique rarement, des *a* ouverts en deſſus, dans le 15e ſiecle, & même plus tard. L'Eſpagne, qui avoit admis, dès le 10e ſiecle, notre *a* minuſcule dans ſes diplômes, lui fut encore plus favorable dès le commencement du 12e ; & ce ne fut que vers le 15e qu'elle parut exclure, quoiqu'avec peine, les *a* de la *fig.* 21.

L'*a* en forme d'oméga, *fig.* 24 & 25, ne fut ni général ni de longue durée en Allemagne, où il n'eut cours que ſur le déclin du 11e ſiecle, quoiqu'il s'en trouve déja dès le précédent. Mais le même oméga Lombardique, *fig.* 23, ſe maintint aſſez conſtamment dans les Bulles des Papes, au moins depuis le 8e juſqu'au 12e ſiecle.

Ce ſeroit s'étendre au delà des bornes du plan que l'on s'eſt propoſé, que de vouloir ſuivre l'A capital, l'a minuſcule, & l'*a* curſif dans toutes leurs métamorphoſes. Les deux côtés du premier ſe ſont courbés de toutes les façons, même ſous l'Empire Romain. Dans les traits eſſentiels ou ac-

cidentels, il a reçu toutes sortes de formes. Les ornements lui ont été prodigués dans les siecles suivants. Enfin, pour comprendre les variétés innombrables auxquelles il a été sujet, ainsi que les deux autres, il suffit de réfléchir sur celles dont ils sont susceptibles, & que le caprice des particuliers, ainsi que le génie des nations, ont portées à l'excès.

La planche de l'A, divisée en deux parties, qui se trouve ci-après, donne une idée assez juste des formes singulieres & multipliées de cette lettre; car malgré l'histoire raisonnée de cet élément, nous n'avons encore parlé qu'à l'esprit: mais dans un ouvrage du genre de celui-ci, ce n'est pas assez; on peut, & dès-lors on doit parler aux yeux. Cette planche, qui réunit sur la forme de l'A tout ce que la littérature a de plus curieux, de plus varié & de plus instructif, ne peut que jeter un grand jour sur les connoissances déja acquises à cet égard.

Composition de la planche premiere A.

Elle est composée, comme toutes les autres planches élémentaires suivantes, de trois grands quadres, dont le premier renferme une notice simple d'écriture Phénicienne, parcequ'elle est comme la source d'où dérive l'écriture de tous les peuples, & qu'on en peut déduire aisément, au moyen de quelques inflexions ou inclinaisons, la filiation des modeles qui la suivent.

Le second quadre majeur contient les formes de l'écriture Grecque sous trois ou quatre divisions.

Le troisieme quadre comprend les diverses

figures de l'A des Latins, partagées en trois classes, de capitales, minuscules, & cursives.

Explication de la premiere planche, & particulierement des caracteres Grecs.

La distribution des figures de l'A Grec en trois ou quatre classes, que contient le second quadre, étoit nécessaire pour fixer, le plus qu'il étoit possible, l'époque de ces figures. La premiere division contient des formes qui touchent aux temps fabuleux de la Grece, & se terminent au siecle d'Alexandre le Grand. Elles sont tirées des plus anciennes inscriptions dont on ait connoissance. La seconde division commence au regne d'Alexandre, & finit à celui de Constantin; c'est-à-dire que les caracteres qu'on y voit, ont été recueillis d'après les inscriptions & les médailles des quatre derniers siecles qui ont précédé la naissance de J. C. & des trois premiers qui l'ont suivie.

La troisieme division renferme les tournures de l'A Grec, depuis le 3e siecle jusqu'à la ruine de l'empire de Constantinople. Tous les monuments de ces temps, inscriptions, médailles, manuscrits, diplomes, ont été mis à contribution. On y a trouvé, ainsi que dans la précédente division, un ordre systématique; c'est-à-dire que les caracteres sont rangés, ou suivant l'ordre de leur antiquité, ou suivant les rapports de conformité qu'ils ont ensemble. Les deux premieres divisions ne renferment que des lettres capitales; mais celle-ci comprend de plus les caracteres d'écriture constante de sept à huit siecles.

Comme grand nombre de Savants étoient persuadés que le 8e ou 9e siecle avoit donné nais-

ſance au genre d'écriture curſive, la quatrieme diviſion nous offre quelques figures d'*a* courant, empruntées d'une charte du 6e ſiecle ; ce qui prouve qu'elle remonte beaucoup au delà de cette époque.

Ces éclairciſſements, relatifs à toutes les autres planches alphabétiques, ſont ſuffiſamment connoître le méchaniſme que nous avons ſuivi dans l'arrangement des caracteres Grecs.

La connoiſſance des diverſes figures de chaque élément, repréſentées tant dans cette planche, que dans celles des autres lettres de l'alphabet, depuis l'*A* juſqu'au *Z*, donnera inconteſtablement le moyen de déchiffrer toutes ſortes de manuſcrits Grecs, quels qu'ils ſoient. Pour en rendre la voie encore plus facile, & jeter en même temps quelques lumieres ſur l'âge des pieces où ces caracteres ſe rencontrent, on va réunir quelques obſervations, qui, étant en petit nombre, ne valent pas la peine d'être renvoyées à leur ordre naturel.

On obſervera donc que les angles & l'inclinaiſon d'un côté ou d'un autre, caractériſent très particuliérement l'écriture du premier âge ; que les lettres perlées & ponctuées, *fig.* 39 & 40 *du tableau de l'*A, & les lettres nouées, annoncent les regnes des ſucceſſeurs d'Alexandre, &c. quoique cependant on en rencontre encore, *Antiq. explic. t.* 3, *part.* 2, *p.* 228, ſous les Empereurs Romains ; que la netteté, la proportion & la régularité des traits dénotent les temps des premiers Céſars ; que du 9e au 11e ſiecle, les Grecs, ſur leurs monnoies & dans des expreſſions purement Grecques, firent un uſage plus ordinaire des lettres Latines *b*, *F*, *L*, *m*, *r*, *R*, *S* ; que

les mots qui ne ſont point ſéparés les uns des autres, ſont une preuve d'une haute antiquité ; que l'écriture onciale, & ſur-tout quarrée ou ronde, & non penchée ou allongée, aſſure à des manuſcrits le même avantage ; que (pour deſcendre dans le particulier) les *A* ſemblables à ceux des Latins, communs dans les inſcriptions, ſont très rares dans les manuſcrits copiés par des Grecs, *Palæogr. Gr. l.* 3, *c.* 1 ; *& l.* 4, *c.* 1 ; mais qu'ils prennent toujours la forme 15 *ou* 41 *du tableau de l'*A, cette derniere compoſée de deux traits dans les manuſcrits antérieurs au commencement du 10e ſiecle, & d'un ſeul trait dans les manuſcrits poſtérieurs au même temps.

Comme nos obſervations regardent auſſi les autres lettres de l'alphabet, il eſt bon de remarquer également que l'*e* arrondi, à deux traits, *fig.* 42 *du* 1er *tableau*, le fut au moins dès le temps d'Alexandre le Grand ; que cet *e* rond, le ſigma quarré, *fig.* 43 *du premier tableau*, & l'oméga, *fig.* 24, *ibid.* devinrent ordinaires ſur les médailles & les marbres aux 4e & 5e ſiecles pour l'Orient, & dès les premiers temps des Empereurs Romains pour l'Occident ; que cette derniere lettre arrondie ne ſe trouve ordinairement dans les manuſcrits que depuis le 9e ſiecle, *Palæogr. Græc. p.* 171 ; quoiqu'elle eût commencé à s'arrondir plus de quatre cents ans avant cette époque dans certaines provinces ; que le ſigma & l'oméga, *fig.* 44 *& 45 du premier tableau*, ainſi formés & réunis dans la même piece, manifeſtent les premiers temps de l'ere chrétienne, quoique ces deux caracteres ſe trouvent encore quelquefois enſemble juſqu'au 5e ſiecle : enfin, que le ſigma ſans baſe, dont la pointe ou la tête eſt redreſſée, *fig.* 46 *du premier*

tableau, dénote une antiquité très reculée.

On ajoutera à ces observations une remarque de Dom Bernard de Mont-Faucon, *Dissert. sur le papyrus*, au sujet de la cursive Grecque. Il prétend que les premiers livres que nous trouvons écrits en lettres courantes & liées, sont de la fin de Basile le Macédonien, parceque le caractere courant n'étoit pas encore en usage pour les livres, quoiqu'il le fût déja pour les Tachygraphes & pour les Notaires & Secrétaires. Au reste, l'on connoît de la cursive Grecque antérieure au moins de quatre ou cinq siecles au huitieme.

*Explication des caracteres Latins contenus dans la premiere planche, & particuliérement de l'*A *capital.*

On a déja dit que le troisieme quadre de la planche dont il est question, contenoit les formes les plus capricieuses de l'*A* des Latins, tant capital que minuscule & cursif: il n'est pas hors de propos de faire connoître l'ordre qui y est observé.

La premiere classe, qui contient les lettres capitales, est divisée en deux parties, par une ligne de séparation; l'une trace les capitales des bronzes, marbres & inscriptions; l'autre, les capitales des manuscrits. Les deux parties offrent un choix des caracteres les plus originaux & les plus défigurés de l'*A*, entre un plus grand nombre d'autres qui, bien qu'ils aient quelques nuances différentes, ne peuvent former aucune difficulté, soit à cause de leur conformité avec notre maniere d'écrire ou d'imprimer, soit à cause de leur affinité avec ceux que l'on voit ici. Ces der-

niers, ainſi que ceux des autres planches alphabétiques, ont été tous réduits à une grandeur à peu près uniforme; ce qui ſemble leur avoir ôté quelques traits caractériſtiques, qui paroiſſoient plus marqués dans leur grandeur naturelle. C'eſt un inconvénient inévitable dans un ouvrage de ce genre, dont le point eſſentiel eſt de dire beaucoup en peu de mots, & de préſenter le plus d'objets de comparaiſon qu'il eſt poſſible, ſans multiplier les gravures & les frais.

Les capitales, tant lapidaires & métalliques, que celles des manuſcrits, ſont encore diviſées & ſubdiviſées; les diviſions ſont marquées par le chiffre Romain, & les ſubdiviſions par le chiffre Arabe : l'unité des uns & des autres eſt toujours ſupprimée comme inutile & ſuperflue.

Toute premiere diviſion commence régulièrement par les plus anciennes figures. Les plus récentes, quoique pour l'ordinaire placées au dernier rang, n'y ſont cependant pas toujours renvoyées, parcequ'on a eu beaucoup d'égard à l'analogie des figures entre elles. En donnant l'explication de cette partie de la premiere planche, on ne prétend pas décrire exactement tous les traits ou toutes les inflexions différentielles & diſtinctives des caracteres. L'inſpection de la gravure, jointe à l'attention & à la ſagacité des perſonnes en faveur de qui l'on fait ces remarques, ſuppléera ſans peine à de pareilles omiſſions : il a paru ſuffiſant en conſéquence de ſpécifier, par les expreſſions les plus abbrégées, les diviſions qui ſont marquées ou numérotées.

Lorſqu'on paſſe ſous ſilence l'époque, ou plutôt la durée des diviſions ou ſubdiviſions, c'eſt communément parcequ'elle ne ſauroit être limitée.

Par la *haute antiquité*, en général il faut entendre celle qui précede l'établiſſement de la domination Françoiſe; par *moyen âge* les ſiecles ſuivants juſqu'au 11e; par *bas temps*, la durée ſubſéquente, mais antérieure à la renaiſſance des lettres.

L'explication de cette partie de la premiere planche, qui renferme les *A* lapidaires & métalliques, doit être lue avec d'autant plus d'attention, que des détails de celle-ci dépend la connoiſſance de la marche des autres, ſur leſquelles il ſeroit inutile de s'appeſantir, parcequ'il ne ſera pas difficile alors de ſaiſir le caractere propre à chaque partie. On ſe propoſe cependant de répéter en raccourci cette opération intéreſſante ſur chaque élément alphabétique, en ce qui regarde ſeulement les B, les C, les D, &c. tirés des marbres & des bronzes; parceque cette partie des planches n'eſt déterminée par aucun indice nationnal, ni par des notes chronologiques : elle demande donc une ſorte de diſcuſſion, qu'on aura ſoin de reſtreindre par-tout le plus qu'il ſera poſſible.

La premiere diviſion de l'*A* eſt preſque toute compoſée des caracteres de la plus haute antiquité. Plus ils retiennent de la figure de l'*F* inclinée & tournée vers la gauche, plus cette antiquité eſt indubitable. Les plus récents de la premiere ſubdiviſion ſont au moins du 6e ſiecle. Les traverſes de ces *A* partent du côté droit, ſans toucher le gauche. Dans la ſubiviſion ſuivante, au contraire, elles naiſſent du côté gauche, ſans toucher le droit. Les figures les plus récentes de celle-ci ne deſcendent pas au deſſous du 9e ſiecle, & ſont preſque toutes antérieures au 4e. La troiſieme

troiſieme ſubdiviſion eſt diſtincte par une traverſe qui ne touche à aucun côté, quelque forme qu'elle prenne.

Seconde diviſion de l'*A*. Dans la premiere ſubdiviſion, la traverſe eſt inclinée de gauche à droite, & dans la ſeconde de droite à gauche. Les plus anciennes lettres de celle-là ſont antérieures à l'ere chrétienne, & les plus modernes appartiennent aux 8e & 9e ſiècles. Les figures de celle-ci remontent bien au delà de J. C. & ne deſcendent pas plus de deux ou trois ſiecles après, ſi ce n'eſt dans les ſix ou ſept derniers caracteres. La troiſieme ſubdiviſion qui commence à ſe transformer en minuſcule, approche, dans ſes plus anciennes figures, des premiers ſiecles du Chriſtianiſme, & dans ſes plus récentes, de celui de Charlemagne.

Troiſieme diviſion. Elle ne renferme que des minuſcules qui appartiennent au gothique moderne des derniers temps.

Quatrieme diviſion. Elle eſt caractériſée par la traverſe horizontale, uniſſant les deux côtés. La premiere ſubdiviſion dont les figures ſont à côtés droits, ne deſcend pas au deſſous de J. C. La ſeconde, à lignes mixtes, n'en montre preſque pas de récentes. La troiſieme, en vouſſure, ne porte ſes plus anciens caracteres qu'au 11e ſiecle tout au plus : les plus récents ſont du pur gothique. La quatrieme, à têtes applaties, remonte au ſecond ſiecle. La cinquieme, à têtes un peu triangulaires, quoique plates, eſt preſque auſſi ancienne. La ſixieme, à traverſe ſervant de baſe, peut être abandonnée au gothique, ainſi que la ſeptieme & la huitieme. La neuvieme, dont l'angle ſupérieur eſt tranché par une ligne hori-

zontale, appartient au 3e siecle & au bas gothique. La dixieme, la onzieme & la douzieme doivent être rapportées au gothique également. La treizieme, qui en tient encore, a ses premiers caracteres anciens, & les autres récents. La quatorzieme, à traits excédents, qui en portent encore l'empreinte, renferme des figures qui, pour la plupart, passent le sixieme siecle.

Cinquieme division à traverse brisée. La premiere subdivision existe depuis environ deux mille ans chez les Grecs & les Latins. La seconde, à tête plate, convient au moyen âge. La troisieme, surmontée d'une barre, s'étend depuis J. C. jusqu'au 10e siecle. La quatrieme, à tête prolongée par des traits excédents, est presque toute antérieure au 7e siecle. La cinquieme, à traverse arrondie, portée également au delà des deux côtés, annonce au moins le 3e siecle; mais elle ressent le moderne, si elle excede plus d'un côté que d'un autre.

Sixieme division dépourvue de traverse. La premiere subdivision est fort ancienne. De la seconde, qui ne l'est pas moins, sont dérivés les 4 cursifs. La troisieme convient également aux 4e & 14e siecles, selon que la figure est plus ou moins élégante. La quatrieme a la tête en voussure; la cinquieme, applatie; la sixieme, surmontée d'une traverse; la septieme, en triangle; la huitieme, en pointes ou en cornes. La tête de la neuvieme se travestit en X; & quoiqu'elle soit de la plus haute antiquité, elle peut néanmoins descendre au 6e siecle. La dixieme prend la forme de l'Y renversé, & la plupart de ses figures remontent jusqu'au temps de la République, ou du moins de l'Empire Romain.

Ces détails ſur les différentes nuances qui caractériſent chaque forme de l'*A* métallique ou lapidaire, ſont aſſez connoître les obſervations que pourroit occaſionner chaque trait caractériſtique des autres lettres; mais elles meneroient trop loin, & cauſeroient beaucoup d'ennui, outre qu'elles ne ſeroient pas d'une grande utilité. Cet eſſai ſur la planche de l'A doit ſuffire pour aider l'intelligence des Lecteurs ſur toutes les autres planches, dont l'inſpection réfléchie lui tiendra lieu de toute autre réflexion.

On ſe contentera de remarquer ſur la partie de la planche qui offre les A capitaux tirés des manuſcrits, que pluſieurs diviſions contiennent des figures onciales, gothiques, minuſcules & curſives.

A capital des manuſcrits.

Comme le caractere diſtinctif de l'onciale ne s'approprie que les neuf lettres A, D, E, G, H, M, Q, T, V, & que les autres ſont communes à la capitale & à l'onciale, il n'a pas été poſſible d'en faire un alphabet à part. Mais pour prévenir toute confuſion, ſans entrer dans un détail trop circonſtancié, nous diſtinguerons ſous chaque élément les parties de cette branche de capitales qui appartiennent aux écritures capitales, onciales, gothiques, minuſcules & curſives. Ces claſſes d'écriture ne ſe trouvent mêlées enſemble qu'à cauſe de l'analogie que les figures de chaque élément ont entre elles.

La capitale réclame donc les deux premieres diviſions de l'*A*. L'onciale revendique les ſixieme, ſeptieme & huitieme diviſions. Les diviſions communes à l'une & à l'autre, ſont la troiſieme, la

quatrieme & la cinquieme. Les caracteres gothiques modernes ne ſe font guere remarquer que dans les deux ou trois dernieres figures ; mais on voit quelques minuſcules & curſives dans la quatrieme diviſion.

Il eſt à propos d'obſerver ici qu'on a été forcé quelquefois, par la multiplicité des caracteres, à diviſer les planches en deux parties, comme on peut le remarquer à la planche de l'*A* & autres.

Minuſcule, ou ſeconde claſſe d'écriture Latine.

La ſeconde claſſe de caracteres Latins contient en dix caſes tous les *a* minuſcules, avec quelques figures onciales & curſives de la même lettre, depuis les premiers ſiecles juſqu'au dix-ſeptieme, & le tout tiré des ſeuls manuſcrits. C'eſt l'*a* minuſcule *Romain*, *Lombardique*, *Viſigothique*, *Saxon*, *Gallican*, *Mérovingien*, *Allemand*, *Carlovingien*, *Capétien* & *Gothique*, mis en comparaiſon. Le premier & le ſecond chiffre appartiennent à l'Italie, le troiſieme à l'Eſpagne, le quatrieme à la Grande-Bretagne, le cinquieme & le ſixieme à la France, le ſeptieme à l'Allemagne, les huitieme, neuvieme & dixieme à tous les pays de l'Europe du rit Latin. Les ſept premiers precedent le regne de l'Empereur Charlemagne ; les trois autres le ſuivent. Les caracteres de tous ces peuples étant réunis ſous un point de vue très circonſcrit, il ſera facile d'appercevoir tous les rapports de ſimilitude, & tous les traits de diſſemblance qu'ont entre elles les figures de ce premier élément. Lorſque les lettres ſont très ſingulierement contournées, & que les autres caſes n'offrent rien de ſemblable, il en faut con-

clure que tel élément caractériſe particuliérement le goût ou le génie national. La raiſon pour laquelle on découvre dans les figures dont il eſt queſtion pluſieurs *a* curſifs, c'eſt que tout ce qui appartenoit à la minuſcule eſt tellement propre à la curſive, que l'une ne ſe diſtingue ſouvent de l'autre que par ſa maniere d'enchaîner ou de joindre les lettres enſemble. Les lettres majuſcules & oncials ſont toujours les premieres, & ſéparées des autres par le n°. II. Lorſque ce chiffre de ſéparation ne ſe montre point, c'eſt qu'il n'y auroit rien à offrir de bien remarquable dans le premier genre.

Curſive, ou troiſieme claſſe d'écriture Latine.

La troiſieme claſſe des caracteres Latins nous offre le parallele des écritures nationales des diplomes & des chartes d'*Italie*, de *France*, d'*Allemagne*, de la *Grande-Bretagne* & d'*Eſpagne*. L'avantage du parallele de ces cinq écritures curſives nationales, c'eſt qu'il eſt diſtribué par ſiecles; les diplomes & les chartes ayant fourni des dates ou des indices hiſtoriques, que les bronzes, les marbres & les manuſcrits ont refuſés pour la plupart, & qu'on n'auroit pas oſé fixer en conſéquence, tant on eſt ſcrupuleux ſectateur du vrai. Les modeles de ces curſives, ainſi diſtribués par ſiecles, peuvent être pour l'uſage d'une bien plus grande utilité que les précédentes.

Mais ce que l'on a pu exécuter pour la curſive, on l'auroit tenté vainement pour la capitale & la minuſcule. (*Voyez le mot* ALPHABET, où vous trouverez auſſi la maniere dont les préſentes, & les motifs du choix qu'on a fait.)

Les ſiecles ſont déſignés par des chiffres Romains. Si dans quelques cafes un ſiecle ne fournit rien de bien particulier, le chiffre indicatif eſt totalement ſupprimé ; mais cette omiſſion eſt rare.

Les variations de l'a curſif chez les cinq peuples indiqués, étant rapprochées dans un même quadre, il ſera facile de faire la comparaiſon des différentes tournures, & d'y voir leur rapport ou leur diſſemblance. Il ne faut pas cependant conclure que des lettres, de l'alphabet Allemand, par exemple, qui ne ſe rencontreroient point dans ceux de France ou d'Italie, n'y ont pas été reçues durant tel ſiecle. La ſeule conſéquence légitime qu'on en puiſſe tirer, c'eſt qu'alors leur exiſtence en Allemagne eſt mieux conſtatée. Mais ſi des caracteres ſinguliers, & entiérement différents de la forme la plus commune, ne ſe montrent chez aucun des peuples dont les alphabets ſont mis en parallele, ni dans tel ſiecle, ni dans ceux qui l'avoiſinent ; ils doivent être regardés alors, ou comme n'y ayant point été d'un uſage commun, ou peut-être comme abolis. Cette obſervation doit avoir lieu pour la minuſcule dont nous venons de parler, comme pour la curſive que nous examinons.

On ne ſeroit pas fondé à nous faire le reproche de n'avoir pas diſtingué ſpécialement les caracteres Romains des Lombardiques dans la premiere caſe, les Mérovingiens des Carolins & des Capétiens dans la ſeconde, & ainſi des ſuivantes ; puiſque les ſiecles marqués par des chiffres Romains indiquent les temps de ces écritures particulieres, & prévient par conſéquent le déſordre & la confuſion. Or ici l'eſpace

MINUSCULE

Romain

2. Lombardique

3. Visigothique

4. Saxon

5. Gallican

6. Merovingien

7. Allemand

8. Carlovingien

9. Capetien

10. Gothique

CURSIF

D'Italie

2. De France

3. D'Allemagne

4. De la Gde. Bretagne

5. D'Espagne

I. Phenicien

II. Grec

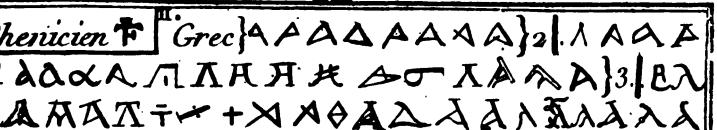

III. LATIN

Capital des Inscriptions

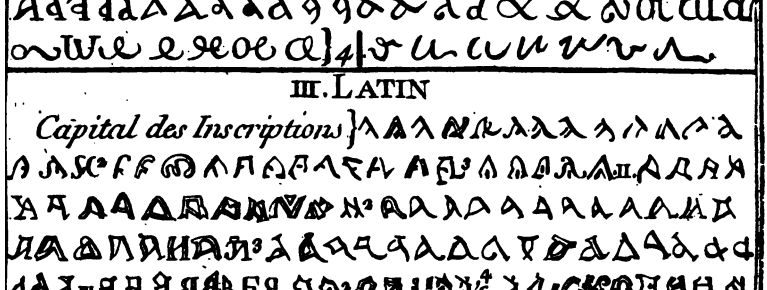

Capital des Manuscrits

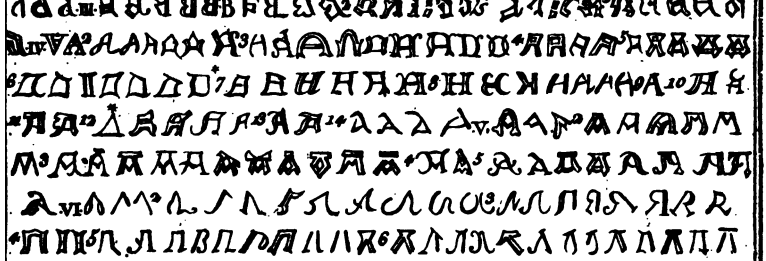

Boutrois Sculp.

de temps que l'on donne à ces écritures.

Premiere caſe. La Romaine eſt bornée aux 5e & 6e ſiecles ; la Lombardique aux 7e, 8e, 9e, 10e, 11e, & à la moitié du 12e ſiecle ; la Françoiſe aux 11e & 12e ; la Gothique aux 13e, 14e & 15e ; enfin la renouvellée au 15e ſiecle & ſuivants.

Seconde caſe. Les 6e, 7e & 8e ſiecles donnent la Mérovingienne ; les 8e, 9e & 10e la Caroline ; les 11e & 12e la Capétienne ; les 13e, 14e & 15e la Gothique.

La troiſieme caſe débute par la Caroline, bientôt réformée ſur le goût Allemand, & continuée depuis le 8e juſqu'au 13e, où commence le caractere Gothique ; à peine ce dernier ſe termine-t-il à notre temps.

La quatrieme caſe préſente le Saxon juſqu'au milieu du 11e ſiecle ; le François quelquefois antérieur juſqu'au 13e ; & dès là le Gothique, qui ne ceſſe que fort tard.

La cinquieme caſe offre le Viſigothique, que le défaut de monuments diplomatiques n'a pas permis de faire monter au deſſus du 10e ſiecle : les écritures lapidaires, métalliques, & des manuſcrits l'élevent cependant au 6e ou 7e ; il ceſſe au 12e pour faire place au François, qui le cede dans le 13e ſiecle au Gothique.

Cette partie de notre planche, conſacrée aux curſives des diplomes, renferme auſſi quelques majuſcules & minuſcules propres à ces mêmes actes. C'eſt un inconvénient auquel on n'a pas cru devoir remédier, à cauſe de l'utilité qui en peut réſulter.

Ces obſervations & ces détails ſur le méchaniſme & le contenu de la prémiere planche ſont d'une néceſſité abſolue pour l'intelligence des

autres planches alphabétiques. On y distingueroit sans doute bien aisément les lettres Grecques des lettres Latines, les capitales de celles-ci d'avec les minuscules & les cursives ; mais cette connoissance stérile ne donneroit aucune lumiere sur l'âge & la nature des lettres, si l'on n'étoit d'avance bien pénétré des remarques & des explications faites sur cette premiere planche, & auxquelles on renverra sans cesse dans les dissertations sur chaque élément.

ABBÉ. Ces chefs de pénitents étoient hommes comme les autres ; aussi paroît-il que l'humilité n'a pas toujours été leur vertu principale. Les marques de prééminence entre eux ont souvent mis en jeu tous les ressorts de leur ambition, à en juger par les grands débats qu'excita entre les Abbés de Cluni & du Mont-Cassin le titre d'*Abbé des Abbés*, que l'un & l'autre vouloient s'attribuer exclusivement. Il fut enfin adjugé à ce dernier au détriment de l'autre, dans un Concile de Rome, tenu en 1126. Il ne paroît cependant pas que cette sentence ait déconcerté l'Abbé de Cluni, qui s'en dédommagea par le titre d'*Archi-Abbé*, comme on le voit par les plaintes qu'en formoit peu après un Abbé de S. Cyprien de Poitiers.

La Hiérarchie Ecclésiastique a toujours donné le pas aux Evêques sur les Abbés ; cependant l'histoire nous fournit plus d'un exemple de la supériorité de ces derniers sur les autres. En 580, S. Colomban ayant fondé le Monastere de Hy, en Ecosse, soumit, comme Abbé, à sa juridiction, tout le pays, & l'Evêque même. C'est, je pense, le premier exemple de ce genre. *Mabill.*

Sæcul. 3. *Bened. part.* 2, *p.* 336. Il fut imité en Italie, & l'Abbé du Mont-Caſſin jouit d'une pareille autorité ſur des Evêques qui avoient juriſdiction. *Gattola, Acceſſion. ad Hiſt. Caſſin. p.* 91. Je ne connois que ces deux Abbayes qui aient eu ce droit ſingulier. Les autres exemples que l'on pourroit produire pour prouver que certains Evêques ont été ſoumis à des Abbés, ne ſont point dans le même genre, & ne regardent point les Evêques qui avoient une juriſdiction déterminée ſur des ſéculiers, mais ſeulement les Evêques tirés du nombre des Religieux, qui n'avoient d'autres ſujets que les Moines mêmes de la maiſon dont ils dépendoient, & qui étoient élus & ſacrés à la demande de l'Abbé pour l'ordination des Religieux. On a vu de pareils exemples à Marmoutier, à S. Denis, à Morbach, &c. &c. *Fleury, Hiſt. Eccléſ. tome* 9, *liv.* 44, *p.* 498.

Les Abbés furent d'abord élus, ſelon le droit naturel, par ceux qui devoient leur obéir; mais bientôt la jalouſie, l'ambition & la cupidité intervertirent cet ordre, & les élections furent l'effet, ou de la brigue des Evêques, *Mabill. Præf. in* 3. *ſæc. Bened. n.* 2; ou de la violence des Eccléſiaſtiques ſéculiers, qui les uns & les autres, ſe placerent ſouvent ſur la chaire abbatiale. Le mal crut de plus en plus pendant le cours du 7e ſiecle. Dans le ſuivant, Charles Martel, ayant épuiſé la France par des guerres continuelles, diſtribua les Abbayes, & même les Evêchés, à des Seigneurs laïques. Bernard, ſon fils naturel, paſſe pour le premier qui ait joint la qualité de Comte à celle d'Abbé. De là vient que le nom d'Abbé ſéculier, *Abbas Comes, Abbas Miles*, eſt très ordinaire dans les anciens monuments. De là vient encore

que dans une même Abbaye il y avoit quelquefois deux Abbés. L'Abbé Religieux étoit appellé *verus Abbas*, & le Seigneur qui en portoit le titre s'appelloit *Abbas miles*. Au moyen d'un certain revenu qu'on abandonnoit à ce dernier, & dont il faisoit hommage, il devoit être le protecteur & le défenseur du Monastere. *De Laurière, Gloss. du Droit François, p.* 197. Dans ces temps reculés, le titre d'Abbé devint aussi honorable que ceux de Prince, de Comte & de Duc: nos Rois mêmes & leurs enfants en furent décorés.

L'abus onéraire, *Mabill. ut suprà*, des Abbés séculiers dura jusqu'à la troisieme race. Hugues Capet remit les choses sur l'ancien pied, en restituant aux Eglises régulieres & séculieres le droit primitif de choisir leur Pasteur. On trouve cependant encore depuis des exemples de l'ancien abus.

Le titre d'Abbé ne fut pris par les Ecclésiastiques séculiers que sur le déclin du 8e siecle, où l'on commença à former des Colleges de Chanoines, à la tête desquels on mit des Abbés. Au 9e siecle, on vit dans quelques Cathédrales des dignitaires décorés de cette qualification, peut-être parcequ'ils étoient titulaires de quelques Abbayes dépendantes de leurs Eglises. *Annal. Bened. tom.* 1, *p.* 608.

Le titre d'Abbé, usurpé par des séculiers, donna lieu aux véritables Abbés de prendre, dans le 10e siecle, pour se distinguer, celui d'*Abbés Réguliers*, *ibid. tome* 3, *p.* 524.

Avant le 9e siecle beaucoup d'Abbés n'étoient que Diacres. Les Papes Eugene II & Léon IV trouverent apparemment qu'il n'étoit pas convenable, dans l'ordre hiérarchique, que celui qui

n'étoit revêtu que d'un ordre inférieur dominât ſur ceux qui étoient honotés du ſacerdoce : en conſéquence ils ordonnerent que par la ſuite ils ſeroient tous Prêtres.

La prodigalité des Abbés obligea à la ſéparation des menſes, qui commença à s'effectuer dans le 9e ſiecle.

Les titres Latins *Præſul*, *Antiſtes*, *Prælatus*, &c. ne ſignifient pas toujours Evêques ou Pontifes ; dès le 9e ſiecle on en décora les Abbés proprement dits. Les Abbeſſes même ſont qualifiées *Prælatæ* dans le ſecond Concile d'Aix-la-Chapelle. *De Re Diplom. p.* 65, 70.

Dans les bas ſiecles, le nom d'*Abbé* fut donné à des Evêques, à des Supérieurs, au premier Magiſtrat de certaines villes, & même à des chefs de confrérie. Ce n'eſt que depuis le fameux Concordat, que les ſimples Clercs, tant nobles que bourgeois, ſe glorifient du titre d'*Abbé*.

ABBESSE. Une Bulle d'Alexandre IV, du 10 Juin 1260, offre, pour la premiere fois, la qualification d'*Abbeſſe ſéculiere*, donnée à Gertrude, Abbeſſe de Quedlimbourg. *Bibl. Germ. t.* 6, *p.* 156.

Il n'étoit guere conforme à l'eſprit de l'Egliſe d'admettre les Abbeſſes dans les Conciles ; cependant on en trouve des exemples : & le ſeul Concile de Baconcelde, en Angleterre, en 694, fait mention de cinq Abbeſſes qui y ſouſcrivirent. Quelque choſe de plus ſingulier, c'eſt qu'au rapport du vénérable Bede, *lib.* 3, *c.* 25, *lib.* 4, *c.* 23, une Abbeſſe nommée Hilda préſida dans une aſſemblée eccléſiaſtique.

ABBREVIATEUR. C'eſt le nom que l'on donne à certains Officiers de la Chancellerie Ro-

maine. On diſtingue les Abbréviateurs du grand Parquet, des Abbréviateurs du petit Parquet.

Les Abbréviateurs du grand Parquet ſont des eſpeces de Notaires qui dreſſent la minute des Bulles ſur les réquêtes ſignées du Pape, les collationnent lorſqu'elles ſont tranſcrites ſur parchemin, & les envoient aux Abbréviateurs du petit Parquet, qui les taxent.

» On ne trouve rien de plus ancien, touchant » les fonctions des Abbréviateurs, que ce qui » s'en lit dans une Bulle de Jean XXII. Ils fu- » rent inſtitués en titre d'office par le même » Pape. A l'égard de la forme de leur College, » tel qu'il eſt à préſent, ce fut Pie II qui l'inſ- » titua en 1464. Paul II, ſon ſucceſſeur, l'abo- » lit dix ans après, comme inutile & ſcandaleux; » & quatre autres années après, Sixte IV le ré- » tablit comme néceſſaire. *Dupin, Auteurs Ec- » cléſiaſt. 17e ſiecle, tome 6, p. 197.* »

Voyez CHANCELLERIE ROMAINE.

ABBRÉVIATIONS. Dès les premiers temps, ceux qui ont exercé l'art d'écrire, ont inventé divers moyens pour abbréger leur travail & l'écriture. De là, ſoit à deſſein, ſoit même ſans y penſer, ils l'ont ſouvent rendue énigmatique, par les ſigles, les monogrammes, les conjonctions, les chiffres, les notes de Tiron (*voyez tous ces mots*), & les abbréviations variées à l'infini. Pour être moins arrêté dans la lecture des monuments antiques, il faut ſe mettre au fait de ces différentes manieres d'abbréger. On ſe borne ici à ce qui regarde les abbréviations proprement dites; les autres modes ſe trouveront à leur place.

La maniere la plus commune d'abbréger l'écriture chez les Anciens, eſt celle où l'on conſerve

une partie des lettres d'un mot, en même temps qu'on ſubſtitue certains ſignes à celles qu'on ſupprime. On trouve aſſez peu de ces abbréviations dans les anciens manuſcrits ; en ſorte qu'on peut poſer en principe que, ſi l'écriture capitale ou onciale eſt belle, & qu'il n'y ait qu'un très petit nombre d'abbréviations, c'eſt un ſigne de la plus haute antiquité ; & que plus les abbréviations deviennent fréquentes dans les manuſcrits & les chartes, moins on doit inférer d'antiquité.

Les abbréviations les plus ordinaires des Anciens, ſont celles de $D\overline{ms}$, $D\overline{ns}$ pour *Dominus*, elles ſont à peu près d'une égale antiquité : mais la premiere, toujours conſtante dans un manuſcrit, annonce aſſez volontiers les 3e & 4e ſiecles ; mais elle ne s'applique guere au 6e, à moins qu'elle ne varie avec la ſeconde.

Quand *m* ou *n*, à la fin de la ligne, eſt déſignée, ſoit par une petite barre horizontale, *fig.* 47 *du premier tableau*, ſoit par une *s* couchée, *fig.* 48, *ibid.* ſeule ou accompagnée de deux points, l'un ſupérieur, & l'autre inférieur, c'eſt l'indice d'une antiquité très reculée ; ſurtout ſi ces marques d'abbréviations ſont plus ſouvent placées à la fin de la ligne, & ſi, au lieu d'être relevées ſur la derniere lettre, elles ſont entiérement, ou du moins en partie, portées au delà. Ce caractere déſignera, ſans difficulté, les ſiecles antérieurs au 6e, & ne pourra qu'avec peine s'abbaiſſer juſqu'au 7e.

Le verbe conjonctif *ſum* ſouffrit ſouvent à la troiſieme perſonne différentes abbréviations. Lorſque le mot *eſt* ſe trouve rendu dans un manuſcrit par la *figure* 49 *du premier tableau*, c'eſt la marque d'une antiquité de ſix à ſept cents ans.

La lettre *n* ſert ſouvent d'abbréviation générale pour les noms d'hommes inconnus. Dom Mabillon prouve, *Act. SS. Bened. t. 5, p. 291*, que cet uſage fut pratiqué dès le 9e ſiecle. Il y a grande apparence que c'eſt là l'époque de ſon origine; puiſque dans preſque tout ce même ſiecle on ſe ſervit pour la même fin, comme on s'en ſervoit anciennement, de l'abbréviation du pronom *ille*, en ne mettant que les trois premieres lettres, *ill.* C'étoit moins une abbréviation qu'une maniere de rendre un nom incertain. Les abbréviations devinrent moins rares peu après le 6e ſiecle; leur nombre augmenta conſidérablement au 8e: elles ſe multiplierent encore bien davantage au 9e; le 10e enchérit à cet égard ſur les précédents: au 11e il n'y a pas de ligne dans les manuſcrits & les chartes où il n'y en ait pluſieurs: on en compte juſqu'à huit & dix dans une même ligne. Dans des manuſcrits du 12e au 13e, & dans les deux ſuivants, on porta cet uſage à l'excès; l'écriture en fut farcie, même dans les ouvrages en langue vulgaire, & dans les premiers exemplaires de l'imprimerie.

Toutes ces abbréviations des 13e, 14e & 15e ſiecles, & une multitude d'autres introduites pendant la barbarie des temps ſcholaſtiques, rendent la lecture des manuſcrits très difficile. Pour en rendre la lecture moins difficile, ou aider à les déchiffrer, on a joint ici un précis des anciennes abbréviations Latines; & un alphabet des abbréviations les plus récentes, employées dans les manuſcrits & les titres, qui a été recueilli par M. de la Curne de Sainte Palaye.

ANCIENNES ABBREVIATIONS LATINES.

angℓr angelus. apℓ aprilis. ⱥg augustus. ar autem. b; b; b; b; b; B b9 bus c consule. 9au conventu. cul culpabilis. CANS canones. 9t2 communiter. 9 9 contra. 9 ctu contractd D Dei. Dns. Deus. dns c diaconi. d die. DN dominum. dat pc datum post consulatum ee esset. ꝺ etiam. enim er. E.c.e.e. est. ej ejus. ep episcopi. cpi episcopus. FRM fratres Karissimi. g genus. gl glossa. h hic lege h hæc h, hoc s igitur INC inc incipit INT interrogat je judex esto jud judicetur KE. Kl Kalendas. kmo Karissimorum LIB lateranis. Lc lectio m, mm mus. (n)a. Maria. nob nobis. nom. noc nomine. nr nostræ. non. NIS nostris. NO nostro. NUM numero omia omnia. o octo idus. par. pr pater. pf per. pb presbyter. ples plures. ppo preposito. ꝑ ꝑ ꝑ præ. p post pt ptr pro. pt tq propter quod. pp propter. q quam. q- q q; q; q: q: q: q: q q que. q quæ. q quæ. q quid. q qui. q quo d q quod. q quo ra. r r ran. r rubrica. run. Rc rex. r cor sanctorum. sc̃s sanctus. sa sæcula. sed sedit. sc̃æ sanctæ. s; s sed. sec secundum. sun sumus. s sunt. subscr subscripsi. s s semper. st. sú sun t ter. thds theodosius. t tibi. t t tur. tus. tém tenemur tú vel. vere dignam. um. ur. v 9 v vt t us. xpi christi. xp̃ianorum. xra. quadraginta. y pocr ypocrite. yēl yeme. ymnus. yl yr ystrio. z zestarius. zinziber. zo zodiaci. z z z z z et.

Alphabet des abbréviations les plus récentes employées dans les manuſcrits & les titres.

A.

ā, *autem*; aĺ *ou* al², *alias* ou *aliter*; aĩa, aĩaliũ, *anima*, *animalium*; aã, *anima*; abn̄e, *abſolutione*; ãn, *ante*; ãna, *antea*; aſſu, *aſſenſu*; accaret, *accuſaretur*; acq̄re, *acquirere*; 'ad, *aliquid*; Aplorum, *Apoſtolorum*; Ar'epc, *Archiepiſcopus*; Ar'd², *Archidiaconus*; aſſit, *aſſerit*; ãn, *anno*; ãnũ, *annum*; alla, *alleluia*; am, *amodo*; ap. re. *apoſtolico reſcripto*, ou *aperte rebelles*, ou *appellatione remotâ*; atcit². *atrociter*; ãpli². *amplius*; appẽdz, *appendet*; app^m. *appellation*; appne, *appellatione*; Arpbr, *Archipresbyter*; Augs, *Auguſtus*.

B.

Bald. & Balduin². *Balduinus*; Bapt̄o, *Baptizo*; b^ri. *Bernardi*; bns, *biens*; bo̅ois, *Bourgeois*; byticen, *byturiçenſis*.

C.

c̃, *cum*; cã, *causa*; cõi, *communi*; cã, *cura*; cabunt̃. *creabuntur*; capll̃. *campellis*; capĩm, *capitulum*; coſciam, *conſcientiam*; carcẽm, *carcerem*; cbris, *crebris*; csmta, csmatis, *criſma*, *criſmatis*; ccã, *circà*; ccidi, *circumcidi*; ccuſtpit̃, *circumſtrepit*; celeb^a^ti, *celebraturi*; coqna, *coquina*; cẽs, *cenſiers*; Chlet, *Châtelet*; chun, *chacun*; cĩa, *curia*; csor̃, *curſorum*; cvso, *converſo*; 9^tu^, *conventu*; 9^a^, *contra*; 9cta, *contracta*; 9dcoẽ, *contradictione*; 9dcores, *contradictores*; 9svet̃, *conſervetur*; 9hẽ, *contrahere*; gpz, *comparet*, 9pn̄, *compoſitionem*; 9veiet, *contraveniet*; 9tvsia, *controverſiam*; 9t̃, *communiter*; 9ĩ, *communi*.

D.

D^o^, *dicimus*; Ds, *Deus*; Dd, *David*; dt̃, *debet*; dixũt, *dixerunt*; detiatis, *determinatis*; devs, *devers*; dilmi, *dilectiſſimi*; Dimoige jo de la Tnitey, *Dimanche jour de la Trinité*; dina, *divina*; dr̃, *dicitur*; dyoc̃, *dioceſeos*.

E.

E.

ẽ, *eſt*; Ecclar, Eccam, Eec^{e}, *Eccleſiarum*, *Eccleſiam*, *Eccleſie*; ebda, *ebdomada*; effu, *effectu*; ee, *eſſe*; eent, *eſſent*; eda, *edera*; ex. tras, *extra terras*; exhre, *exhibere*; elari^{9}, *elemoſinarius*; elis, *elemoſinis*; exntib, *exiſtentibus*; emgete, *emergente*; Eps, *Epiſcopus*; eqlr, *equaliter*.

F.

Fel. rec, *felicis recordationis*; fi, *fieri*; fiata, *feriata*; fog, *fogatias*, *fonaſſes*; frm, *fratrum*; futis, *futuris*.

G.

G^{a}, *erga*; g^{o}, *ergo*; ga ſpali, *gratia ſpeciali*; gna, *genera*; glia, *gloria*; gvam, *gravamen*; groſa, *gratioſa*; gto, *grato*.

H.

h, *hoc*; h, *hac*; ht, hnd, huer, *habent*, *habendum*, *habuerunt*; huio, *hujuſmodi*; her, *hariliter*; het, *habetur*; hi, *hujuſcemodi*; hs, *hoiis*; hucu, *hucuſque*.

I.

I. *id èſt*; iqetare psupſerit, *inquietare præſumpſerit*; i, *in*; in pnti sclo, *in præſenti ſæculo*; ja, *jura*; i dniu, *in dominium*; jare, *jurare*; g, *igitur*; icrat, *incurrat*; impp. *imperpètuum*; it, *inter*; istra, *inſtrumenta*; itdcis, *interdictis*; in, *inde*; i ppa p, *in propria perſonâ*; ind, *individuâ*; itee, *intereſſe*; insp, *inſpecturis*; ipo^le, *impoſſibile*; ipm, *ipſum*; itdu, *interdum*; imprx, *imperatrix*; Jerlm, *Jeruſalem*.

K.

Kl. *Kalendas*; x°. Kl. Febr. *decimo Kalendas Februarii*; karacte, *karactere*.

L.

lnia, *licentia*; l. *libras*; lima, *legitima*; laudis, *laudetis*; l'a de gce q' cbroit, *l'an de grace qui couroit*; lupa, *luparam*; lib. *libere*; lras, *litteras*; lt, *libet*; lxx. *ſeptuageſimæ*.

M.

m. *materia*; m. *mihi*; mris, *martyris*; mtiplr, *multipliciter*; m, *modo*; miam, *miſericordiam*; mon. *monaſterii*; mita, *merita*.

N.

n. *nàm*; noia, *nomina*; o. *non*; nc. *nunc*; n. *niſi*; nece, *neceſſe*; nego, *negotio*; neqqm, *nequaquam*; nllm, *nullum*; nnqa, *nonnunquam*; noiatim, *nominatim*; nc, nc, *nec*, *nunc*; nra, *noſtra*; nuo, *numero*.

O.

Oppa, *opportuna*; ordbus, *ordinationibus*; occoe, *occaſione*; oblonib;, *oblationibus*; oiode, *omnimode*; offa, *officia*; offic. *officialis*; oib;, *omnibus*, oio, *omnino*; oclis, *oculis*.

P.

Pp. *ou* Pp; *Papa*; Pr, *Pater*; phre, *perhibere*; Per, *Petri*; p. (1) *pour*; pi *par*; p9, *prius*;

(1) La ligne droite ſur le p̄ ſignifie *pri*, & la ligne courbe p̄ veut dire *pra* & *per*.

ptq ſuu ppu, *praterquam ſuum proprium*; p^as, *perſonas*; p°. *primo*; pceſſu tpis pceſſit, *proceſſu temporis proceſſerit*; pria, *patriam*; por q^i p tpe fuit, *prior qui pro tempore fuerit*; pbr, *presbyter*; Ppoſit°. *Prepoſitus*; pecia, *pecunia*; ppt^r. *propter*; pt^r. *prater*; pee, *praeſſe*; proni, *patroni*; pronatus, *patronatus*; pfte, *perfectè*; Ph. *Philippus*; pin, *proinde*; pit. *pariter*; plit, *perſonaliter*; po, *primo*; pode, *pondere*; Pont°, *Pontificatus*.

Q.

q;, *que*; qm, *quomodo*; qo. *queſtio*; qqm, *quoquomodo*; qm, *quoniam*; qm, *quondam*; qmlz, *quomodolibet*; qlz, *quolibet*; q;, *quoque*; qcq;, *quicumque*; qete, *quiete*; qqd, *quitquid*; qt°. *quatenus*.

R.

Rx, *Rex*; Rx, *require*; Rx, *reſponſorium*; R^ta, *relicta*; Res°, *reſervatio*; Roe, *ratione*; Reg nois, *regii nominis*; Reqre, *requirere*; ret°, *retro*; rlm, *regularium*; rndit, *reſpondit*; rns, *reſponſurus*; r^ta, *regiſtrata*; r^tus, *retroſcriptus*.

S.

Sc̃, *ſcilicet*; sm̃, *ſecundum*; s. *ſigillum*; s. *ſignum*; ſummope, *ſummopere*; s! *ſunt*; silem, *ſimilem*; silr, *ſimiliter*; sa, *ſupra*; sr, *ſuper*; s;, *ſed*; slm, *ſalutem*; s. *ſecundo*; ſuppne, *ſupplicatione*; ſpali, ſplr, *ſpeciali*, *ſpecialiter*; ſclariu, *ſecularium*; sclo, *ſeculo*; scuario, *ſanctuario*; ſec̃, *ſecundum*; sn̄, *ſine*; ſepltas, *ſepulturas*; sjaz, *ſergens*; sig̃, *ſigilli*; sba, *ſubſtantia*.

T.

Tc̃, *tunc*; tn̄, *tamen*; teſtib;, teſtio, teſto, *teſtibus*, *teſtimonio*, *teſtamento*; tpe, tpis, *tempore*, *temporis*; tm̄, *tantum*; tbare, *turbante*; termo, *termino*; trar, *terrarum*; tmmo, *tantummodo*; tna, *trina*; Tnit. *Trinitatis*; tnſfet, *tranſfertur*; to, *totus*; ts̃, *terminus*.

V.

u. *ut*; vl̃, *vel*; l̃, *vel*; vz, *videlicet*; ubiq;, *ubique*; ursis pntes lras insp, *univerſis preſentes litteras inſpecturis*; v. *vero*; vtas, *veritas*; vti, vter,

verti, *verteretur*; vīclo, *vinculo*; ultª. *ultra*; unīt*ꝝ* *vrꝛæ*, *universitati vestræ*; vm, *verum*; un, *unde*; volte, *voluntate*; usq, *usque*; utq, *utraque*; utus, *utriusque*; XV^xx Par, *les Quinze-vingts de Paris*.

X.

Xp, *Christus*; Xpiani, *Christiani*; Xpofor, *Christophorus*.

Si dans les manuscrits la plupart des abbréviations anciennes sont marquées d'une ligne horizontale ou un peu courbe sur le mot abbrégé, celles des diplomes sont indiquées par d'autres figures. Sous la premiere race de nos Rois, elles prenoient à peu près la forme d'un grand *E* cursif, *fig.* 50 *du premier tableau*, placé de différentes façons. Sous la seconde race ces figures ne furent pas totalement abolies : mais elles se transformerent aussi en d'autres qui approchent de nos *&*, de nos 3, de nos 8, & de nos *ſ* d'écriture courante. Ces abbréviations se soutinrent en Allemagne à peu près sur le même pied jusqu'au 13e siecle ; mais dès la moitié du 11e, elles commencerent en France à être si chargées de traits, qu'on a de la peine à les reconnoître. En général on revint à l'accent circonflexe, ou à un signe approchant du 7.

Les abbréviations de *per*, de *pra* & de *pro* sont sujettes à être confondues : voici leur marque distinctive. *Per* est abbrégé par un trait coupant

la queue du *p*; *pro*, par un trait courbe ſortant de la tête du même *p*; *pre*, par un trait ſupérieur qui ne touche point à la lettre.

Les abbréviations devenues exceſſives dans le 13 ſiecle firent ouvrir les yeux au commencement du 14e ſur les inconvénients qui en réſultoient : c'eſt pourquoi Philippe le Bel, pour bannir ſur-tout des minutes des Notaires celles qui expoſoient les actes à être mal entendus ou falſifiés, rendit une ordonnance en 1304, qui les fit diſparoître des actes juridiques. Le Parlement, par arrêt de 1552, bannit également des lettres royaux les *& cætera* qui avoient juſqu'alors été d'uſage & qui n'étoient point ſujets à de moindres abus. *Voyez* SIGLES.

ABSOLUTION. Le Pape Céleſtin III, dans une lettre de 1195 adreſſée à l'Evêque de Lincoln en Angleterre, offre la formule *ad majorem cautelam*. C'eſt une forme d'abſolution nouvelle, nommée par les Canoniſtes *abſolution à cautele*. *Trévoux*. C'eſt peut-être la premiere fois qu'elle paroît dans les actes eccléſiaſtiques.

ACCENTS. Les accents ou eſprits des Grecs ont une très ancienne origine, comme le démontre Videlius, *Journ. des Sav.* 1709, *page* 195 : on les fait remonter juſqu'à la cent quarante-cinquieme olympiade, c'eſt-à-dire environ deux ſiecles avant Jéſus-Chriſt ; ils furent introduits, dit-on, par Ariſtophane de Byzance. Il n'eſt donc pas permis de croire que l'uſage des accents ne ſe ſoit introduit qu'au 6e ſiecle dans les manuſcrits Grecs. Cependant l'exiſtence ou l'abſence des accents ne peut rien décider ſur l'antiquité d'un manuſcrit Grec, antérieur au ſeptieme ſiecle. La négligence ou l'exactitude des Grammai-

riens ou des Copiſtes ſont les ſeules cauſes de l'une ou de l'autre ; mais l'uſage des accents devint ſi général au 7e ſiecle, qu'on ne peut ſe diſpenſer de fixer au moins à ce ſiecle les manuſcrits qui en ſont dépourvus.

Les Grecs ſe ſervoient de ces accents, non ſeulement pour régler la voix dans la prononciation, mais encore pour fixer le ſens de pluſieurs mots.

Les accents étoient en uſage dans l'écriture Latine dès le temps d'Auguſte, & dans l'âge d'or de la Latinité : quelques marbres & les plus anciens Grammairiens, *Sueton. de illuſtr. Grammat. c.* 24, en ſont nos garants contre Struve *de Criter. manuſcr. p.* 32. Les plus habiles Antiquaires diſtinguent même les accents graves & les aigus : les uns ſervoient à diſcerner les ſyllabes longues ; & les autres les ſyllabes breves dans des mots équivoques, comme dans *mălus*, arbre, & *mālus*, méchant. Ces deux accents ſervoient encore à la diſtinction de deux cas du même mot. Ainſi ſur *muſă* nominatif on mettoit l'accent aigu, & alors on relevoit la voix ; mais ſur *mūſa* à l'ablatif on élevoit la voix & on la baiſſoit enſuite comme s'il y avoit eu *muſāă*. Ces deux accents réunis ont produit dans les manuſcrits le circonflexe tel qu'on le voit *fig.* 51 *du premier tableau*. Cet accent circonflexe au deſſus d'un point ou ſans point eſt mis ſouvent dans un grand nombre de manuſcrits pour une *m* ou une *n* retranchée. L'accent aigu au milieu de deux points eſt un ſigne d'omiſſion. L'accent aigu tenant beaucoup de la virgule manuſcrite en fit ſouvent la fonction. On s'en ſervoit encore à cet uſage au commencement du 13e ſiecle. En général les Latins firent

des accents le même uſage que les Grecs, c'eſt-à-dire qu'ils s'en ſervirent pour la prononciation, la diſtinction des cas, les abbréviations, le diſcernement des mots liés enſemble, les omiſſions, la ſéparation des phraſes, &c.

Les deux *ii* étoient au 8ᵉ ſiecle ſi bien diſtingués des lettres ſujettes à ſe confondre avec eux, que l'accent n'y peut avoir été mis pour obvier à cet inconvénient. Mais au moment que le bas Gothique ſe gliſſa dans nos écritures, deux *ii* de ſuite ne ſe diſtinguerent plus de l'*u* par leur propre figure. Pour obvier à cet inconvénient les diplomes & les manuſcrits ſur-tout uſerent d'accents, d'abord avec plus de réſerve, enſuite avec moins d'épargne, à meſure que le mal augmentoit.

Un des plus anciens exemples d'accents ſur les deux *ii* pluſieurs fois répétés ſe tire d'un diplome d'Othon III, de l'an 990, *Chronic Godwic*, *p.* 210 : mais l'uſage n'en étoit pas alors fort accrédité ; il s'affermit par degrés dans le 11ᵉ ſiecle, vers le milieu duquel il avoit déja fait bien du progrès en Allemagne. Les accents furent alors tellement en vogue qu'on les plaça ſur pluſieurs autres lettres, & même ſur les deux jambages de l'*u*, pour le diſtinguer de l'*n* ; ce qui rendoit inutiles les accents mis ſur les deux *ii* pour les diſtinguer de l'*u* : il ſe paſſa quelque temps avant que cet abus fût ſupprimé. Au 12ᵉ ſiecle les accents, devenus très communs, n'affecterent pas ſeulement les deux *ii*, mais même l'*i* iſolé : au ſiecle ſuivant, preſque tous les *i* ſans diſtinction en furent marqués ; il ne fut pas rare cependant de voir les accents tout à fait ſupprimés : enfin, inſenſiblement raccourcis, ils dégénérerent en points.

Il réſulte donc qu'on trouve quelques accents ſur les deux *ii* dès la fin du 10e ſiecle, *Chron. Godwic.*, *page* 210; que dans le 11e ils furent un peu plus fréquents, ſur-tout ſur les deux *ii* de ſuite, pour les diſtinguer de l'*u*, *ibid. page* 263; qu'au 12e ſiecle ils furent plus communs, *Caſley a Catalog of the manuſcr. prefac. pag.* 80; que cette pratique fut bien établie pour les manuſcrits dès le commencement du 13e; que les accents ne cédent entiérement la place aux points que dans le 16e ſiecle, quoique ceux-ci aient probablement commencé vers la fin du 14e.

Il eſt à propos d'obſerver en général que les anciens Notaires & Copiſtes négligerent beaucoup les accents.

ACCOLLADE. L'accollade ou circonduction eſt une eſpece de crochet ou demi-cercle, dans lequel les anciens copiſtes renfermoient les mots ou demi-mots qu'ils portoient au-deſſus de la derniere ligne. Pour ne point porter à la ligne ſuivante un mot qui compléteroit le ſens, on le plaçoit ſous le dernier mot de la ligne avec une accollade, pour marquer qu'il appartenoit à la ligne ſupérieure : cet uſage avoit lieu même du temps d'Auguſte. *Sueton. lib. 2. in Octav. n.* 87.

ACTE. Le mot *acte* dans le ſens diplomatique eſt un terme générique qui ſe confond ſouvent avec ceux de *chartes*, d'*inſtruments*, de *diplomes* & d'*écritures*. Ces mots ne ſont cependant point ſynonymes; ils ont chacun, dans l'idée des vrais Diplomatiſtes, une application particuliere. Les noms de *chartes* & de *diplomes* ſont réſervés pour déſigner les anciens titres; celui d'*actes* pour les nouveaux, celui d'*écritures* pour les pieces de

procédure ; celui d'*inſtrument* convient également aux uns & aux autres.

Tant que dura l'Empire Romain, & même long-temps après ſa décadence, on n'entendit par *actes*, que les *regiſtres publics*, *geſta publica* (*Baluze Capitul. tom.* 2, *col.* 465, 466), ou les *Journaux* des Empereurs, &c. mais non pas une piece particuliere : car le mot *acte* ne s'employa jamais qu'au pluriel ; on ne s'en ſervit pas dans le bas & moyen âge. En terme de juriſprudence moderne au contraire tout eſt devenu *acte*. C'eſt ce qui fait que plus les titres ſont récents, plus la dénomination d'acte leur convient ; au lieu que s'ils ont une certaine antiquité, on les appelle *chartes*, *diplomes*, *inſtruments*. Tout contrat paſſé pardevant Notaire, & même les billets ſous ſeing privé, portent le nom d'*acte* ſans conteſtation : de là vient que les eſpeces d'actes varient à l'infini ; mais le titre détermine dans quel ordre il faut les placer.

La nomenclature ou les dénominations principales des divers actes qui appartiennent à la Diplomatique ſont : *lettres*, *épîtres*, *indicules*, *reſcrits*, *chartes*, *notices publiques & privées*, *pieces judiciaires*, *pieces légiſlatives*, *actes conventionnels* ou *contrats*, *teſtaments*, *brefs & brevets*, *diplomes*, *enſeignements*, *évidences*, &c. enfin, *regiſtres*, *pouillés*, *papiers terriers*, *lieves*, & autres mémoires & papiers gardés dans les archives. Il faut voir tous ces articles en leur place ; ils comprennent la nomenclature des diverſes eſpeces qui les concernent.

ACTUAIRE. *Actuarius*. Ce terme, que l'on rencontre quelquefois dans les monuments anciens, ſignifie la même choſe que *Scribe* ou *Tachy-*

graphe; c'étoit celui qui étoit chargé chez les Romains de dreſſer en préſence du Magiſtrat les contrats & autres actes, d'où il empruntoit le nom d'*Actuarius*. *De Re Diplom. p.* 209.

ADRESSE. L'adreſſe & le ſalut ſont les caractères propres des lettres & épîtres. Les Romains les joignoient enſemble ſous la formule unique *M. Attico Tullius Cicero ſalutem*: l'un & l'autre étoient toujours placés à la tête de la lettre, ou, comme on s'exprime actuellement, en vedette ſéparée du corps de la lettre, dans le goût de notre *Monſeigneur* épiſtolaire.

Malgré l'uſage on omit quelquefois l'un ou l'autre, & quelquefois tous les deux enſemble. *Baluz. Capitul.* 1, *tom.* 2, *col.* 404, 406, 408, 409, 500. Les bulles eurent quelquefois des adreſſes, à en juger par certaines bulles de Grégoire VII, adreſſées ſinguliérement aux Apôtres Saint Pierre & Saint Paul.

Les chartes prirent aſſez ſouvent dans les premiers ſiecles la forme des lettres, & porterent en conſéquence des adreſſes en regle. Au 8e ſiecle les actes par leſquels on donnoit des biens aux égliſes, leur étoient ordinairement adreſſés, *Domino Sacroſancte Baſilice Domini Benigni Martyris ſub oppido Divionis conſtructæ*, &c. C'eſt, ſelon Pérard, page 10, l'adreſſe d'une charte de donation faite à l'égliſe de Saint Benigne de Dijon. Le plus ſouvent cependant le donateur adreſſe ſa charte à l'Abbé & à la Communauté, ou à l'Evêque & au Clergé.

Adreſſe des diplomes au Chancelier.

Lorſque nos Rois des 14e & 15e ſiecles don-

roient des diplomes un peu ſolemnels, c'étoit toujours quelqu'un du Conſeil qui en étoit le promoteur; mais rarement le Chancelier s'y trouvoit pour les ſceller, à moins que ce ne fuſſent des actes très ſolemnels: encore, quoiqu'il y aſſiſtât, il étoit paſſé en uſage au commencement du 14e ſiecle de lui adreſſer expreſſément le diplome, pour le ſigner & le ſceller. La formule de cette adreſſe eſt ſinguliere; elle eſt placée à la fin du diplome après les dates, & conçue en ces termes, *Per Regem, ad relationem Concilii, in quo eratis vos*, & le nom du Secrétaire, ou, *Per Concilium in quo eratis vos.* Pluſieurs preuves démontrent que ce *vos* étoit adreſſé au Chancelier. Il eſt très probable que ce fut cette adreſſe qui donna lieu à l'Ordonnance de Charles VI, n'étant encore que Régent, par laquelle il veut que toutes lettres-patentes ſoient ſcellées du grand ſceau, & qu'elles ne ſoient ſcellées qu'après avoir été examinées à la Chancellerie.

Les Anglois ſe ſervent du terme d'*adreſſe* pour ſignifier un compliment de félicitation au Roi, envoyé par quelques corps, villes ou provinces. L'uſage des adreſſes au Roi de la part des villes & des provinces d'Angleterre s'introduiſit lorſque Louis XIV eut déclaré qu'il reconnoiſſoit le fils du Roi Jacques pour Prince de Galles. Houvard eſt l'auteur de cette invention en 1689.

AFFRANCHISSEMENT. Les monuments anciens, à prendre ſur-tout au quatrieme ſiecle inclusivement, offrent très ſouvent des chartes d'affranchiſſement ou de manumiſſion, intitulées, pour l'ordinaire; *Charta ingenuitatis.* Pour avoir une idée juſte de ces affranchiſſements, il faut remonter un peu plus haut. Chez les Romains

l'affranchiſſement étoit la récompenſe que les maîtres accordoient à ceux de leurs eſclaves dont ils étoient le plus contents ; c'étoient la liberté & l'indépendance.

» Cette indépendance s'accordoit de trois ma-
» nieres : ou bien le maître préſentoit ſon eſclave
» au Magiſtrat ; ou bien le maître l'affranchiſſoit
» dans un repas qu'il donnoit à ſes amis ; ou
» bien il l'affranchiſſoit par ſon teſtament. La
» premiere maniere étoit appellée *manumiſſio per*
» *vindictam*, parceque le Magiſtrat ayant frappé
» d'une baguette appellée *vindicta* l'eſclave que
» ſon maître tenoit par la main, celui-ci le lâ-
» choit auſſi-tôt (d'où eſt venu le mot Latin *ma-*
» *numiſſio*), & lui donnoit un petit ſoufflet ſur
» la joue en ſigne de liberté. La ſeconde ma-
» niere étoit nommée *manumiſſio per epiſtolam &*
» *inter amicos*, parcequ'au milieu du feſtin
» le maître donnoit à ſon eſclave ſon acte de
» liberté. La troiſieme étoit appellée *manumiſ-*
» *ſio per teſtamentum. Terraſſon Hiſt. de la Juriſ-*
» *prudence Romaine, p.* 135 ».

Les choſes durerent en cet état juſqu'à Conſtantin le Grand. Ce premier Empereur Chrétien, pour donner à l'Égliſe des témoignages de ſon attachement, permit par une loi du 8 Juin 316 à tout particulier d'affranchir ſes eſclaves en préſence du peuple & des Evêques ou Prêtres, au lieu de les préſenter aux Magiſtrats ſéculiers. Une autre loi confirmative fut portée par le même Prince en 321. Depuis ce temps, les manumiſſions ſe firent à l'égliſe par actes ſignés des Eccléſiaſtiques ; le premier des Diacres préſidoit à la cérémonie, *Marculf. form.* 56. A cela près les Chrétiens ſuivirent aſſez les formes de la Juriſpru-

dence Romaine, excepté que la ſeconde maniere d'affranchir dans un feſtin n'eut pas lieu parmi eux.

En France les ſerfs qui, dans la baſſe latinité & dans le ſtyle des chartes, ſont ſouvent appellés *homines de corpore*, étoient affranchis, ou en préſentant un denier devant le Roi, & alors le Prince frappoit ſur la main de l'eſclave, faiſoit tomber le denier, & lui donnoit l'acte de liberté, *chartam ingenuitatis*; on appelloit ces ſortes de ſerfs *Denariales*: ou en préſentant une charte ou un écrit à l'égliſe, & on nommoit ceux-ci *Chartularii*.

Comme les ſerfs ne pouvoient entrer dans le Clergé ſans le conſentement du Roi, l'affranchiſſement étoit une condition néceſſaire avant l'Ordination, *ibid. l.* 1, *form.* 19; & alors l'Evêque le déclaroit Citoyen Romain devant l'autel, & en préſence des Prêtres, des Clercs, & de tout le peuple. *Baluz. Capitul. t.* 2, *col.* 440.

La douzieme Epître du cinquieme Livre du Recueil des Lettres de Saint Grégoire fait voir de quelle maniere les affranchiſſements ſe faiſoient dans l'Egliſe Romaine.

Le premier édit donné en France pour l'affranchiſſement général des ſerfs fut porté par Louis le Gros vers 1130. Il eſt motivé ſur ce que la nation des Francs doit être franche d'eſclavage. Cependant on y apperçoit que la politique y a beaucoup de part, & que ce fut un des principaux moyens dont le Roi ſe ſervit pour recouvrer l'autorité royale, éclipſée en quelque façon par celle des Seigneurs, qui dominoit trop, & qui fut affoiblie par ce même coup. Cet édit fut confirmé par Louis VIII en 1224; enfin ratifié pour tou-

jours par un édit ſolemnel de Louis le Hutin, de l'an 1315. *Hainault, Abbrégé Chronol. de l'Hiſt. de France.* Malgré cela les lettres ou chartes de manumiſſion ont eu cours juſqu'au 16e ſiecle inclusivement.

AIGLE. L'aigle, quant à la Diplomatique, à rapport aux médailles ou aux ſceaux. Elle étoit le ſymbole des Romains du temps de la république, & on la trouve éployée volant vers le ciel ſur les médailles des Empereurs, pour marquer leur conſécration. Elle ſervoit d'enſeigne dans les légions Romaines juſqu'à Conſtantin, & fut renouvellée pour le même objet par Frédéric I, Empereur d'Occident; au moins s'en ſervoit-il dans ſes armées. Elles ſe trouve auſſi ſur les monnoies des Empereurs Henri VI & Frédéric II.

Dès l'an 1197, l'aigle éployée ſe voit ſur le ſceau de Mathieu de Lorraine, depuis Evêque de Toul. C'eſt peut-être la premiere fois qu'elle fut employée dans les ſceaux.

Grand nombre de Savants ont prétendu que Sigiſmond, fils de Charles IV, étoit le premier Empereur qui eût introduit l'aigle à deux têtes ſur les ſceaux de l'Empire vers 1410: cependant Ludewig, Conſeiller du Roi de Pruſſe, a donné la deſcription du contre-ſcel d'une charte de Wenceſlas datée de 1397, où l'on voit l'aigle éployée à deux têtes, *Præf. ad reliquias manuſcr. t. 1, p.* 141. Ce n'eſt que depuis cette époque que l'on trouve de ces armoiries hétéroclites.

ALINÉA. Les Anciens ont mis en uſage pluſieurs manieres de diſtinguer les *alinéa*. D'abord on ne les ſépara les uns des autres que par un eſpace en blanc d'un pouce à peu près. Ce vuide dans le corps d'un texte, ſur-tout lorſque la lettre

lettre qui commence l'*alinéa* n'eſt pas plus grande que les autres lettres, annonce une antiquité ſupérieure au 8e ſiecle. Ces vuides furent la plus ancienne maniere de ponctuer les actes publics. Ceux des *alinéa* étoient plus étendus que ceux des ſimples points ; ceux-ci plus que ceux des deux points ; & ainſi en proportion. Au 9e ſiecle on s'accoutuma par degrés à mettre des points à la tête de ces intervalles, ſans diminuer leur étendue proportionnelle.

On ſe ſervit enſuite d'une lettre initiale majuſcule pour déſigner le commencement d'un *alinéa*. D'autres le porterent à la ligne ſans achever la précédente.

Ce dernier uſage donna lieu à trois différents uſages, dont les *alinéa* porterent le nom ; en ſorte qu'entre les *alinéa* portés à la ligne, on diſtingue les *alignés*, les *ſaillants*, & les *rencontrants*.

Les *alinéa alignés* ſont ceux qui ſont de niveau avec les autres lignes, c'eſt-à-dire qui s'approchent également de la perpendiculaire qui dirige le commencement des lignes.

Les *alinéa ſaillants* ſont ceux qui outrepaſſent cette perpendiculaire de quelques lettres, ou de l'initiale majuſcule ſeulement.

Les *alinéa rentrants* ſont ceux qui laiſſent vuide un eſpace du commencement de la ligne, comme on le fait actuellement dans l'imprimerie.

Lorſque les lettres des *alinéa* & des titres ne ſont pas plus grandes que celles du corps du texte, ou lorſque ces lettres ſont toutes onciales, c'eſt la marque d'une grande antiquité.

Dans un manuſcrit en minuſcules, des initiales d'*alinéa* en capitales déſignent au plus le 8e ſiecle : ces mêmes capitales initiales des *alinéa* dans

un manuſcrit en onciales marquent une moindre antiquité, que ſi elles étoient onciales.

Les initiales des *alinéa* en curſives excedent toujours en hauteur le corps de la ligne. Les capitales pour les *alinéa* ſont tantôt ordinaires & tantôt aiguës ou ruſtiques ; l'uniformité caractériſe les plus anciens manuſcrits.

Outre ces marques diſtinctives des *alinéa*, on employa encore d'autres figures, ſelon le caprice des Ecrivains, comme des eſpeces de 2, de 5, de points interrogants couchés, &c.

Le texte des diplomes eſt écrit tout de ſuite ſans *alinéa*. Si l'on rencontre quelquefois des eſpaces en blanc, ils ont été laiſſés pour écrire des noms propres. On ne reprend jamais à la ligne, qu'aux ſignatures & aux dates.

Dans un acte de l'an 1580, on remarque que tous les repos de clauſes ou de phraſes diſparates ſont exactement obſervés par des *alinéa*. Juſqu'alors on avoit écrit les plus longues pieces ſans aucune interruption. *Le Moine, Dipl. prat. p. 68.*

ALPHABET. Avant de diſcuter la marche de nos alphabets diſtribués par éléments, il n'eſt pas hors de propos de chercher quel étoit le nombre des éléments ou caracteres dont les anciens Grecs & Latins firent d'abord uſage, & quelles ſont les additions qui furent ſucceſſivement admiſes dans les alphabets de l'un & de l'autre peuple. Selon M. Bouhier, *De Priſcis Græc. & Latin. Litteris diſſert.* le témoignage de la plupart des Anciens borne au nombre de 16 les lettres attiques ; & ce Préſident emploie toutes les reſſources de ſon eſprit à défendre ce ſentiment. Selon lui, Cadmus n'eſt pas le premier qui enſeigna aux Grecs l'uſage des lettres. Il ap-

puie ſon ſyſtême ſur l'autorité de Diodore de Sicile, qui ſuppoſoit des monuments littéraires Grecs antérieurs à Cadmus ; d'Euſtache, qui prétend que les ſeuls Pélaſges conſerverent l'uſage des lettres après le déluge ; de Pauſanias qui aſſuroit avoir vu l'épitaphe de Crotopus, contemporain de Deucalion. Fondé donc ſur de ſi foibles autorités, le ſavant Académicien ſoutenoit que les Pélaſges avoient apporté aux Grecs l'alphabet, qui fut d'abord compoſé de ſeize lettres ; que Cadmus venant de Phénicie l'augmenta ; & que les Ioniens y ayant mis la derniere main, le communiquerent à tous les Grecs. Mais Hérodote, qui fit tant de recherches ſur l'origine des lettres, quand il ne ſeroit point ſoutenu par Denys d'Halicarnaſſe *lib.* 1, *p.* 14, par Cincius, cité dans Marius Victorin, *Ars Gramm. lib.* 1, *col.* 1468, *Edit. Putſch.* & par toutes les probabilités poſſibles, feroit lui ſeul écrouler ce ſyſtême ingénieux. En effet, ce Pere de l'hiſtoire atteſte que les lettres furent apportées aux Grecs par Cadmus, & qu'avant ce temps il ne s'en trouvoit point chez eux, *lib.* 5, *c.* 58. Des Ecrivains de beaucoup poſtérieurs & pleins d'incertitudes peuvent-ils balancer une autorité ſi déciſive ? *Voyez* ECRITURE.

Il ſeroit inutile de citer les Scaliger, les Saumaiſe, les Bochard, les Voſſius, & tant d'autres qui ont adopté avec connoiſſance de cauſe le ſentiment d'Hérodote. Il réſulte donc que Cadmus a apporté les lettres Phéniciennes en Gréce : mais pourquoi n'en auroit-il donné que 16, tandis qu'il en ſavoit 22 qui compoſent l'alphabet Phénicien ? L'abſurdité ſeule de cette ſuppoſition démontre au contraire que l'alphabet Grec fut

composé de vingt-deux caracteres & qu'il fut ainſi tranſmis aux Latins.

Il eſt vrai que certaines peuplades de la Grece, qui uſoient de différents dialectes particuliers, abandonnerent quelques-unes de ces lettres qui ne pouvoient s'adapter à leur langage, ſans les retirer pour cela de leur alphabet; comme nous ne retirons pas le *K* du nôtre, quoiqu'il ne nous ſoit pas d'un grand uſage.

Quelques autres provinces, qui avoient une prononciation particuliere, ne trouvant pas dans cet alphabet toutes les lettres dont elles avoient beſoin, en inventerent quelques autres; & c'eſt ce qui porta l'alphabet Grec au nombre de caracteres que nous lui connoiſſons préſentement.

Pour diſtinguer les lettres primitives des ſecondaires, il faudroit obſerver celles qui, dans les alphabets Grec & Latin, ont ou n'ont point rapport avec une autre de l'alphabet Phénicien, ſoit par le nom, ſoit par le rang, ſoit par la figure. Dans le premier cas, elles doivent être réputées venir de Cadmus, & ſont conſéquemment primitives. Les lettres ſurnuméraires relativement à l'alphabet Phénicien, & qui n'y laiſſent aucun vuide, ſont ajoutées. Ainſi dans le Grec les lettres Υ, Φ, Χ, Ψ, Ω, ſont ajoutées: & dans le Latin Y, Z, ont été introduits pour rendre plus aiſément les mots Grecs: car Aſper le jeune & Diomede ne donnent que vingt & une lettres Latines: *Latinæ ſunt una & viginti, Græcæ duæ Y, Z*, dit le dernier, *p.* 415, *Edit. Putſch.* Les deux dernieres furent donc empruntées du Grec.

Ce n'eſt pas que quelques Auteurs n'aient aſſigné & nommé les inventeurs de certains élémens de l'alphabet Latin. Ainſi Plutarque, *Quæſt.*

Roman. 54, Maxime Victorin d'après lui, & Terentius Scaurus, *p.* 2253, nomment chacun un inventeur du *G*, lettre que l'on trouve cependant ſur les tables Eugubines bien antérieures à ces inventeurs. Ainſi S. Iſidore de Seville, *Orig. lib.* 1, *c.* 4, & Pierre Diacre, *Tract. de Not. Rom.* reconnoiſſent un inventeur du *K*, dont l'uſage étoit cependant bien ancien, mais que l'on confondoit avec le *C* ou le *G*. Ainſi Velius Longus *De Orthograph. p.* 2218, prétend que le *Q* eſt de nouvelle date, parcequ'à la vérité le *C* joint à l'*u*, le rendoit preſque inutile. Ainſi pluſieurs Auteurs nous certifient la nouveauté de l'*R*, au lieu de dire qu'Appius Claudius, qu'ils en donnent pour inventeur, étendit ſeulement ſon uſage à quelques ſyllabes exprimées auparavant par une *S. Hiſtoire des Gaules & des Gaulois, t.* 1, *Diſſert.* 1, *p.* 22, & *liv.* 1, *p.* 184.... *Hugo de* 1ª *ſcrib. Origin. c.* 4.... *Thomas Dempſter de Etrur. Regali, l.* 1, *c.* 1, *p.* 2.... *Biblioth. Vatic. p.* 142.... *Digeſt. lib.* 1, *tit.* 2, & *l.* 2, §. 36.... *Quintil. Inſtit. l.* 1, *c.* 4, &c. Ainſi S. Iſidore *Orig. l.* 1, *c.* 4, & Pierre Diacre après lui, diſent qu'on n'uſoit point de l'*x* avant Auguſte, pendant que Plaute & les Ecrivains du premier âge l'ont employé. Ainſi le Pere Hugues *De* 1ª *ſcrib. Orig. c.* 4, attribue aux Eoliens l'invention de l'*F*, que les Latins, ſelon lui, reçurent d'eux; pendant que des monuments Latins, où l'*F* ſe trouve, ſurpaſſent de beaucoup en antiquité ceux des Eoliens où elle ſe rencontre. Mais ce ne ſont là que des allégations ſans preuves. Malgré tous ces Auteurs, il n'en eſt pas moins vrai que l'alphabet Latin a toujours été tel qu'il eſt, à l'exception de l'*Y* & du *Z*, dont encore l'adoption doit remonter au moins

deux ſiecles avant Auguſte ; depuis ce temps on n'y a point touché, ou on y a touché ſans fruit.

L'Empereur Claude, à la vérité, fit tous ſes efforts pour faire recevoir trois lettres de ſon invention : la premiere étoit deſtinée à diſtinguer l'*v* conſonne de l'*u* voyelle, avec la forme d'une F renverſée, *fig.* 52 *du premier tableau*, lettre qui diſtingue les monuments du temps de cet Empereur. *Gori diſeſa dell. alfabeto, p.* 82.... *Gruter, p.* 236.... *Cenotaph. piſ. col.* 738. La ſeconde étoit un anti-ſigma de la forme de deux ç adoſſés, *fig.* 63, *ibid.* avec la valeur du *p* & de l'*s*, *ps*, ou du *b* & de l'*s*, *bs*, ou équivalent au Ψ des Grecs. Aucun Ancien ne nous a fait connoître la troiſieme, & nul Moderne n'a pu la deviner. Malgré la puiſſance de cet Empereur, le terme de ſa vie fut auſſi celui de l'uſage de ſon invention.

Il en fut de même de celle de Chilpéric I, Roi de France en 580 ; il porta une loi qu'il fit publier par tout le royaume, pour ajouter 4 lettres à l'alphabet. *Alſat. illuſtr. p.* 809.... *Eckard Com. de rebus Franc. Orient. l.* 9, *p.* 116. Le temps a répandu de tels nuages ſur cet événement qui étoit alors de notoriété publique, & dont tout le royaume retentiſſoit, que l'on ne ſait au juſte ni la forme ni la valeur de ces éléments, ni de quel langage étranger il les avoit tirés. Grégoire de Tours, *Hiſt. Franc. l.* 5, *c.* 45, *col.* 258 ; Aimoin, *l.* 3, *c.* 40, ſont les ſeuls anciens qui nous en aient conſervé la mémoire. Voſſius, *de Arte Gramm. l.* 1, *c.* 9, les eſtimoit Grecs. Olaus Vormius, *de Litteratura Runica, c.* 9, les tiroit du Runique. Eckard, *ut ſuprà, t.* 1, *p.* 117, y voyoit une lettre Lombardique, une Gothique, & une Angloiſe. M. Duclos, *Mém. de l'Acad. des Inſcr.*

t. 15, *p.* 578, 743, les revendique à l'Hébreu. D'autres enfin les regardoient comme tirés de l'ancien Gothique. Cette diverſité de ſentiments eſt venue & de l'obſcurité des temps, & de la démangeaiſon de donner un nouveau ſyſtême, & plus que tout cela encore, du peu d'accord qu'il y a entre Grégoire de Tours & Aimoin, & entre Grégoire de Tours manuſcrit, & Grégoire de Tours imprimé. Cependant de la comparaiſon réfléchie de plus de dix manuſcrits de l'un & de l'autre Auteur, voici ce qui en peut réſulter de mieux ſuivi & de plus conſéquent relativement au ſiecle dont il eſt queſtion.

Tous s'accordent à donner à la premiere de ces quatre lettres la forme & le ſon de l'oméga des Grecs. Les Auteurs ne ſont pas d'accord ſur la deuxieme ; ils ſemblent convenir ſeulement qu'elle approche du Ψ des Grecs, ſous la *figure* 53 *du premier tableau* ; & on lui donne conſtamment la valeur de l'*a*. En effet, à force de retourner cette figure, on pourroit trouver l'*a* & l'*e* joints enſemble. La troiſieme repréſente à peu près un *Z* dans preſque tous les manuſcrits avec le ſon du *th*, *figure* 54 *du premier tableau* ; on pourroit y voir ces deux lettres penchées. La quatrieme varie beaucoup pour la forme, comme on le peut voir dans les *figures* 55, 56, 57 & 58 *du premier tableau*. Mais quelle qu'elle ſoit, elle a par-tout la valeur d'un double *v* ; *w*. L'uſage du ſixieme ſiecle de prononcer *Winnocus*, *Widolaicus*, appuie la vrai-ſemblance de cette invention. Quoi qu'il en ſoit, elles devoient paroître & paroiſſent encore toutes bien peu utiles, puiſqu'il ne falloit que la compoſition de deux lettres pour rendre le

ſon & la valeur des caracteres nouveaux : auſſi ne firent-ils pas fortune.

On peut donc dire qu'en général l'alphabet Grec eſt compoſé de 24 caracteres, & l'alphabet Latin de 23.

Après ces préliminaires, il n'eſt pas hors de propos de détailler les raiſons qui ont déterminé à ſuivre l'ordre qu'on a obſervé dans les planches qui accompagnent cet ouvrage, & à n'y préſenter que les alphabets Grec & Latin ; car c'eſt une des parties eſſentielles de la Diplomatique.

L'examen des alphabets dans toute leur étendue entraîneroit néceſſairement la diſcuſſion ennuyeuſe de tous les caracteres qui pourroient ſe rencontrer dans les manuſcrits, ſur les marbres & ſur les bronzes quelconques ; ce qui jetteroit par conſéquent dans le détail de toutes les langues de l'univers : la carriere eſt trop vaſte pour qu'il ſoit poſſible de la fournir. En prenant pour bornes de nos opérations élémentaires celles de l'Europe, ce ſeroit encore embraſſer un travail immenſe, qui ſeroit même inutile dans pluſieurs de ſes parties. De toutes les langues qui ont été uſitées en Europe, il y en a pluſieurs dont il ne reſte aucun monument, & d'autres dont il ne nous eſt parvenu qu'un ou deux modeles. Il faut regarder ces pieces iſolées comme des écritures d'imagination, ou des chiffres dont nous n'avons pas la clef. On peut les deviner, mais on ne peut les garantir, puiſque leur interprétation eſt plutôt appuyée ſur des conjectures que ſur des exemples de comparaiſon.

Sans donc entrer dans tout le détail de la Xénographie, on s'en tient aux alphabets dont

les caracteres peuvent tomber plus communément ſous les yeux des Diplomatiſtes: on pourroit les réduire à deux, le Grec & le Latin, 1°. parceque le Grec a avec le Latin les liaiſons les plus étroites, pour ne pas dire que les lettres en ſont ſouvent les mêmes; 2°. parceque les caracteres de ces deux alphabets concourent ſouvent dans les mêmes monuments, dans les mêmes légendes de médailles, & juſques dans les mêmes mots. *Spanheim de præſt. & uſu numiſ. t.* 2, *Diſſert.* 2, *edit. Londin.* On voit des inſcriptions moitié Grecques & moitié Latines chez les Anciens. *Saggi di Diſſert. Accad. t.* 1, *Diſſert.* 12, *di Nicolo Vagnucci*, *p.* 131. On en trouve de Grecques écrites en lettres Latines, & de Latines écrites en lettres Grecques. Il en eſt de même des plus anciennes chartes d'Italie. Ce mêlange vient ſans doute & eſt une preuve de la deſcendance des caracteres Latins de l'alphabet Grec. Cependant, parceque les caracteres Grecs deſcendent des Phéniciens, on donne auſſi un alphabet ſimple de ce peuple, pour que l'on puiſſe ſe convaincre par ſoi-même de cette filiation, & en extraire, au moyen de quelques inclinaiſons ou quelques petites additions, comme il a été démontré à la lettre *A*, l'origine de tous nos caracteres.

Que les caracteres Latins, que preſque tous les peuples de l'Europe ont empruntés, tirent leur origine des caracteres Grecs; c'eſt un fait atteſté des Modernes ainſi que des Anciens. *Dionyſ. Halic. l.* 1.... *Hygin. c.* 277.... *Tacit. Annal. l.* 11, *n.* 4.... *Plin. Hiſt. l.* 7, *c.* 54.... *Tit. Liv. l.* 7, *c.* 3.... *Quintilian. Inſtit. l.* 1, *c.* 7, &c. &c. Les tables Eugubines que l'on ne put déchiffrer qu'en s'at-

tachant à la langue Grecque & à ſes dialectes, & les moyens que nous avons de nous convaincre par la comparaiſon des plus anciens monuments des deux langues, complettent la démonſtration. On en fournira les preuves au mot *Ecriture*. L'eſſentiel pour le préſent eſt de déduire les motifs qui ont engagé à donner aux différentes planches alphabétiques l'ordre qu'on y apperçoit.

Il y a trois manieres de préſenter les alphabets: 1°. par dates, c'eſt-à-dire en donnant à chaque variation, à chaque forme d'une lettre, ſa date préciſe. Mais ce moyen n'eſt guere praticable, parceque les monuments, les manuſcrits, les chartes, n'ont pas toujours des dates certaines; on n'en peut juger quelquefois que par eſtimation, encore ne s'étend-elle pas toujours juſqu'à donner un indice sûr & précis du ſiecle. Cependant, parcequ'on ne pourra pas leur aſſigner une époque certaine, faudra-t il les négliger? On perdroit par ce moyen les trois quarts & demi des lettres plus anciennes que le 8e ſiecle. Cet alphabet par dates ne convient donc pas à un ouvrage qui embraſſe quelque étendue; il conviendroit tout au plus à un traité particulier qui ſe borneroit à l'alphabet de quelques contrées.

2°. On pourroit offrir des alphabets particuliers à chaque inſcription, à chaque diplome, à chaque manuſcrit, c'eſt-à-dire que de chaque piece antique on pourroit extraire un alphabet particulier. Mais ſuppoſé la choſe poſſible, outre que le travail ſeroit immenſe, ſeroit-il d'une grande utilité? Pour quelques légeres nuances de différence qu'on apperçoit à peine dans une lettre, combien de caracteres reparoîtroient ſans fin & toujours les mêmes! Des milliers d'alpha-

bets ne donneroient ſouvent que deux ou trois lettres d'une forme ſinguliere ou digne d'attention. Le but d'utilité qu'on ſe propoſe & la préciſion de cet ouvrage ne comportent pas un pareil ſyſtême.

3°. Les alphabets *par ſiecles* renferment encore beaucoup d'inconvénients ; car les figures ou formes des éléments n'ont pas fini tout à coup avec un ſiecle, elles ſe ſont perdues inſenſiblement ou au commencement ou au milieu du ſiecle ſuivant ; il faudroit donc ſe répéter toujours. Il en eſt de même de l'origine ou de la naiſſance d'une figure. Elle n'a pas commencé ſi préciſément avec le ſiecle, qu'on ne la trouve dans le précédent.

Autre chaos : chaque ſiecle a pluſieurs ſortes d'écritures très diſparates, qu'on ſeroit obligé de confondre. Il faudroit réunir ſous un ſeul point de vue la curſive avec la minuſcule, & celle-ci avec la capitale : & cependant les marbres, les bronzes & les manuſcrits qui pour la plupart ſont écrits ſous l'une de ces deux dernieres formes, refuſent très ſouvent toutes dates & tous indices hiſtoriques. Auſſi ce qu'il eſt impoſſible de tenter pour les autres genres d'écritures, on l'a tenté avec quelque ſuccès pour la curſive, où l'on a ſaiſi le ſeul moyen poſſible de réunir tous les avantages de la diſtribution des lettres par ſiecles, ſans en riſquer les inconvénients. Les dates des diplomes & des autres pieces ont facilité cette diſtribution. Ce ſont les réflexions précédentes qui ont réglé l'arrangement des planches jointes à cet ouvrage. Comme une deſcendance générale de chaque lettre dans tous les ſiecles, ſans ſpécifier les monuments d'où elles ſont tirées,

formeroit un chaos difficile à débrouiller ; on a cru devoir expoſer ſous un ordre ſyſtématique par rapport aux lettres Latines ſur-tout, 1°. les écritures lapidaires & métalliques ; 2°. les écritures des manuſcrits ; 3°. les écritures des chartes. Cet ordre, quoique ſyſtématique, ne doit point exciter une prévention déſavantageuſe. Il eſt ſimple dans ſa compoſition, commode pour l'exécution, & favorable aux opérations de la mémoire. Les marbres & les bronzes, preſque toujours gravés en lettres capitales, ainſi que les lettres initiales & titulaires de pluſieurs manuſcrits, forment la premiere claſſe, & nous fourniſſent le détail & les variations principales de toutes les lettres majuſcules. Les caracteres des manuſcrits, preſque toujours tranſcrits à main repoſée, mais en plus petits caracteres, forment la ſeconde claſſe, & nous rendent ſenſibles les changements arrivés dans la formation des lettres minuſcules. Enfin les diplomes, tracés avec plus de preſteſſe & de vélocité, compoſent la troiſieme claſſe, & nous offrent tout ce que l'écriture courante ou curſive a eu de plus ſingulier dans la compoſition de ſes éléments.

Les raiſons poſitives qui ont engagé dans cette diviſion ne ſont pas moins concluantes, que les raiſons négatives alléguées ci-deſſus le ſont contre tout autre ſyſtême : le Lecteur va être à portée d'en juger.

Il n'eſt peut-être aucun élément, excepté les deux derniers, qui n'offre plus d'une demi-douzaine de figures très reſſemblantes à d'autres lettres ; quelques-uns même pourroient en fournir moitié plus & davantage. Cet embarras ne peut avoir lieu dans ces tables, où toute difficulté par

rapport au concours des lettres très ſemblables, & néanmoins fort différentes entre-elles, ſe trouve naturellement levée : premier avantage.

Le ſecond eſt (autant que le peut comporter le plan qu'on s'eſt propoſé de ne préſenter que les figures difficiles ou méconnoiſſables) de mettre à peu près ſous les yeux l'ordre & la ſucceſſion des métamorphoſes que chaque élément à éprouvées depuis l'origine des lettres juſqu'à nous ; de faire voir comment ces éléments naiſſent les uns des autres, & comment les lettres capitales, minuſcules & curſives, ſont émanées les unes des autres ; de faire ſentir la transformation des lettres du Romain en Gothique, & le goût de colifichet qui caractériſe ce dernier ; de faire toucher au doigt les rapports de reſſemblance des lettres métalliques & lapidaires avec celles des manuſcrits & des diplomes, à très peu de choſe près ; bien plus enfin, de préſenter juſqu'à un certain point le caractere propre à chaque ſiecle dans le genre d'écriture hétéroclite ou de caprice ; regle dont on s'écarte le moins poſſible, quoique les lettres ne ſoient pas toujours ſcrupuleuſement arrangées ſelon leur ordre d'antiquité.

Un troiſieme & dernier avantage de ce plan, c'eſt qu'on a partagé les figures des divers éléments ſous certaines claſſes qui banniſſent la confuſion, & ne contribuent pas peu à faciliter la recherche de la figure dont on auroit beſoin, ou qui embarraſſeroit. Voyez, ſur cet objet, le détail de la planche *A*, qui ſert d'explication générale pour toutes les autres lettres, le même ordre y étant par-tout exactement obſervé.

ALTESSE. Les Evêques ont porté le titre d'*Alteſſe* ſous la premiere & la ſeconde race de

nos Rois. Dans les 13e, 14e & 15e siecles, c'étoit le titre commun de tous les Rois; & ce n'est que depuis François premier que les Rois de France l'ont quitté pour prendre celui de *Majesté*, réservé auparavant à l'Empereur. Ce titre ne fut attribué à certains Princes plutôt qu'à d'autres, que vers 1628. En 1630, le Duc d'Orléans, frere de Louis XIII, pour se distinguer, ajouta à ce titre l'épithete de *Séréniſſime*. En 1631, il changea cette qualification en celle d'*Alteſſe Royale*; & le Prince de Condé prit en 1632 le titre d'*Alteſſe Séréniſſime*. Le titre simple d'*Alteſſe* fut laissé aux Princes naturalisés. *Ménage*. Le Duc de Savoie ne prit le titre d'*Alteſſe Royale* qu'en 1633; & il n'en fut paisible posſeſſeur, par le consentement de l'Empereur, qu'en 1690.

AMANT, en Latin *Amanuenſis*. Ce mot, connu de tout le monde, & que l'on rencontre quelquefois dans d'anciennes chartes, de la Lorraine sur-tout, ne veut dire autre chose que *Garde-note* ou *Notaire*. Il en est fort question dans la Chronique de Metz.

AMBASCIATEUR. C'est un usage commun depuis le 9e siecle inclusivement, de marquer, dans les donations & privileges, les noms de ceux qui en ont sollicité l'expédition. Leur fonction s'appelle *ambaſciare*, solliciter; d'où vient sans doute notre mot d'*Ambaſſadeur*. A titre d'interceſſeurs, ils signent les diplomes royaux, en marquant au bas tantôt en petit caractere, tantôt en notes de Tiron, *N. ambaſciavit*. BOUQUET, *t.* 8, *p.* 655, 656; *t.* 9, *p.* 455. En Allemagne, presque toutes les diplomes impériaux sont accordés à la priere & à la demande des Impératrices, des

Princes & Princeſſes, des Prélats & des plus grands Seigneurs, & cela vers les commencements du 12e ſiecle.

AMÉS & FÉAUX. Ces titres donnés aux Gens du Roi ſont fort anciens. Dans les Capitulaires de Charles le Chauve on voit que, lorſque le Prince écrivoit à ſes Commiſſaires, il employoit la formule initiale *Dilectis ac fidelibus Miſſis*, à nos Amés & Féaux. Depuis bien du temps ces termes ont paſſé en uſage.

AMENDES. *Voyez* CLAUSE-COMMINATOIRE, MENACES.

AMORTISSEMENT. Il eſt difficile de découvrir l'origine du droit d'amortiſſement que les Gens de main-morte paient au Roi pour les acquiſitions d'immeubles. Il eſt établi depuis pluſieurs ſiecles, & ne paroît être qu'un dédommagement du droit de mutation, qui n'a plus lieu lorſque les biens ou fiefs tombent entre les mains de gens qui ne meurent jamais. On prétend avec aſſez de vrai-ſemblance que ce droit fut inſtitué par Saint Louis : cependant M. de Lauriere, *Gloſſ. du droit franç. t.* 1, *p.* 21, rapporte une charte de l'an 1159, par laquelle Hugues, Vicomte de Château-Dun, amortit aux Moines de Tyron tout ce qu'ils ont acquis ou acquerront dans la ſuite. Ce droit, qui n'étoit pas encore en uſage au commencement de la troiſieme race de nos Rois, n'étoit-il donc encore, à l'époque de cette charte, que ſeigneurial & particulier à quelques cantons? C'eſt ce dont les monuments ne nous inſtruiſent pas. Les confirmations des acquiſitions faites par les communautés eccléſiaſtiques, que l'on trouve vers ces temps-là & avant, expédiées par nos Rois, n'étoient pas tou-

jours pour les rendre valables, mais le plus souvent pour les mettre sous leur protection, & les défendre contre la violence & la chicane. Quoi qu'il en soit de l'origine du droit d'amortissement, Philippe III, par son ordonnance de Novembre 1275, en fixa la taxe, qui varia presque toujours sous ses successeurs jusqu'à la déclaration du 2 Novembre 1724, qui est la loi générale, sur laquelle on se gouverne actuellement en France.

ANACHRONISME. Les dates ou notes chronologiques sont, pour les Antiquaires du commun, comme la pierre de touche de la sincérité des actes. Cependant c'est franchir les bornes de l'équité & de la modération, qui doivent faire le partage des Critiques, que de condamner des originaux, avérés d'ailleurs, parceque les dates ne sont point correctes; & encore plus, de traiter de faux, ou de supposés, des originaux perdus, parceque leurs copies sont altérées dans les dates. Devroit-on être surpris de rencontrer de fausses dates dans les chartes les plus authentiques, puisqu'il se trouve si fréquemment des fautes de chronologie dans les monuments, inscriptions, manuscrits, loix, conciles, auteurs, actes, &c. &c. Rien n'est plus aisé à démontrer que cette derniere proposition.

Pour les actes, Ruddiman prouve incontestablement que les années du regne de David II, Roi d'Ecosse, ont été mal comptées par les Notaires dans tous les instrumens publics. *Selectus Diplom. & Numis. Thesaur. Præfat. p.* 49.

Pour les inscriptions, l'épitaphe du tombeau de Philippe de Valois, faite par l'ordre de la Reine son épouse, porte que ce Prince mourut le

28 d'Août. Cependant cette date eſt abſolument fauſſe. *Monum. de la Monarc. Franç. t.* 2, *p.* 284. L'inſcription miſe ſur le tombeau du jeune Prince André, fils de Humbert II, Dauphin, marque ſa mort trois ans après ſa véritable époque. *Valbonays, Hiſt. du Dauphiné, t.* 1, *p.* 306.

Pour les manuſcrits; les erreurs de dates qui ſe ſont gliſſées dans les manuſcrits de Grégoire de Tours ont été remarquées & relevées par M. l'Abbé Dubos, dans ſon *Hiſtoire critique de la Monarchie Françoiſe, t.* 1, *p.* 486, 512; *t.* 2, *p.* 51, 125, 218.

Pour les Conciles; celui de Châlons-ſur-Saone, daté de l'an 886 dans toutes les éditions, eſt certainement de l'année ſuivante. *Vaiſſette, Hiſt. de Langued. t.* 2, p. 525.

Pour les Loix; M. de Tillemont avertit, *t.* 6, *p.* 57, qu'il ne faut pas beaucoup ſe fier à la chronologie du Code, fondé ſur les dates des Loix, aſſez ſouvent fauſſes; & il étoit connoiſſeur.

Pour les Auteurs; les anachroniſmes échappés aux Auteurs les plus exacts, ſont ſans nombre; on ſe borne à quelques modernes. Perſonne n'ignore que Jacques II, Roi d'Angleterre, mourut le 6 Septembre 1701, au Château de S. Germain-en-Laye; Ruddiman le fait mourir à Saint-Germain-des-Prés. Le *Rationarium Temporum* met la mort de Clément X au 10 Juillet 1676: De Chaſan la met au 21, & De Prade la rejette au 22 d'Août; c'eſt le 22 Juillet.

Ces erreurs multipliées provenoient le plus ſouvent des mécomptes des Ecrivains & des Notaires, de leur inattention ou de leur hardieſſe, des différentes manieres de compter les années & de les commencer; de la multiplicité des da-

tes & des notes chronologiques, ſur-tout dans ces ſiecles où l'on faiſoit une vaine parade d'entaſſer dates ſur dates ; enfin de l'ignorance & de la foibleſſe humaine. Concluons donc qu'il y auroit de la témérité à mettre parmi les actes fabriqués des originaux indubitables, parceque les dates en ſont fautives, & qu'il y a par conſéquent des originaux ſinceres dont la date n'eſt pas correcte.

A l'égard des copies, les anachroniſmes ſont très ſouvent & plus groſſiers & plus nombreux. N'ayant que ces modeles de comparaiſon pour juger des originaux perdus dans la pouſſiere des temps, l'œil vulgaire les proſcrit également tous deux ; mais les vrais ſavants en jugent autrement. Ils ſavent combien il a été difficile aux plus habiles Copiſtes de déchiffrer des écritures un peu éloignées de leur ſiecle : ils ſavent avec quelle négligence un Ecrivain qui n'eſt point intéreſſé particuliérement à ce qu'il tranſcrit, ſe prête à ſon ouvrage : ils ſavent que la reſſemblance approchante de certains noms, la différence des prononciations & de l'orthographe dans chaque province, la variété des idiômes, ont pu & dû occaſionner des mépriſes de bonne foi : ils ſavent qu'il en doit être des manuſcrits ſortis des monaſteres comme des cahiers ſcholaſtiques ; les uns comme les autres étoient dictés dans le laboratoire à un certain nombre de jeunes Religieux copiſtes : ils ſavent enfin que les fautes d'une copie, lorſqu'elles ne tombent point ſur les parties eſſentielles de la charte, ne lui portent aucun préjudice ; & que ſouvent plus les fautes ſont groſſieres, moins elles doivent cauſer de ſoupçon, parcequ'il n'eſt pas poſſible qu'elles exiſtent ainſi

dans l'original ; la bévue montre la ſimplicité, qui ne s'accorde guere avec l'impoſture.

ANATHÊME. *Voyez* IMPRÉCATION.

ANCRE. Dans les anciens manuſcrits on rencontre quelquefois la figure d'une ancre, tantôt ſupérieure, tantôt inférieure. Dans le premier cas elle a la forme de la *figure 59 du premier tableau*, & elle déſigne une ſentence, une maxime, ou quelque choſe d'important : dans le ſecond cas elle eſt renverſée, *fig. 60, ibid.* & ſignifie quelque choſe de bas & d'incongru.

ANDELANC. C'eſt la dénomination d'une eſpece de charte. *Voyez* CHARTE.

ANNÉE. Un point eſſentiel de la Diplomatique, & qui ne peut que répandre beaucoup de lumieres ſur quantité de dates des plus anciens monuments, c'eſt de débrouiller les différentes manieres de commencer les années. Il eſt donc eſſentiel de ſe livrer d'abord à cette partie, qu'un Antiquaire ne ſauroit trop approfondir, & de la voir dans un certain détail.

Les Juifs diſtinguoient deux ſortes d'années ; l'année ſacrée ou eccléſiaſtique, & l'année civile ou ſabbatique. Ils commençoient la premiere à la nouvelle lune la plus proche de l'équinoxe du printemps, c'eſt-à-dire au mois de Mars ; & la ſeconde à la nouvelle lune la plus voiſine de l'équinoxe de l'automne, c'eſt-à-dire au mois de Septembre. Scrupuleux ſectateurs des obſervances de leurs peres, ils n'ont jamais varié ſur ces objets.

Les années de l'ere des Grecs ou Séleucides, ſe comptoient également de l'équinoxe de l'automne, ou du mois de Septembre.

Les Romains, depuis Jules Céſar, commen-

cerent l'année au premier Janvier, ou *a novo ſole*, c'eſt-à-dire le 25 Décembre, jour auquel le ſoleil commence à remonter ſur l'horizon.

Les premiers Chrétiens, par vénération pour les principaux myſteres de notre Religion, ajouterent d'autres époques, comme le jour de la Réſurrection, ou de Pâques; celui de l'Incarnation, ou le 25 Mars; celui de la Nativité, ou le 25 Décembre. Ajoutez que quelques-uns ſuivirent la maniere des Romains, & d'autres celle des Grecs. Ainſi le premier Septembre, le premier Janvier, le 25 Décembre, le 25 Mars, & le jour de Pâques, furent autant de points fixes d'où l'on partit pour commencer l'année. Quelle ſource de confuſion! Pour débrouiller un peu ce chaos, il faut parcourir la ſuite des ſiecles, & les uſages des différentes parties de l'Europe policée.

Il eſt probable que dans les trois premiers ſiecles de l'Egliſe, l'empire des Céſars donnant le ton à une grande partie des provinces voiſines de l'Italie, on y ſuivit le calcul Romain. Je dis une grande partie; car nous avons des preuves que tous les pays conquis ne ſe ſoumirent pas aux calculs du vainqueur. Avant le Concile de Nicée, les Egliſes des Gaules, ſuivant le vénérable Bede, célébroient toujours la Pâque le 25 Mars, & regardoient ce mois comme le premier de l'année; auſſi la commençoient-elles en effet par ce jour, conformément à la loi qui preſcrivoit aux Juifs de regarder comme le premier mois celui auquel ils ſolemniſeroient cette grande fête.

La Religion Chrétienne ayant vaincu l'Idolâtrie par l'intrépidité de ſes combattants, voulut s'en diſtinguer juſques dans le comput. Sans déranger ſenſiblement l'ordre des années, elle voulut par-

tir d'un point qui lui rappellât, en commençant l'année, le commencement du grand œuvre de notre rédemption. Cette pieuſe induſtrie s'accordoit d'ailleurs avec l'uſage de commencer *a novo ſole*, ſept jours avant l'année civile des Romains. Ce changement ne put ſe faire par-tout d'une maniere invariable ; mais il étoit ſurement en vogue au 6e ſiecle en Italie, puiſque les hommes apoſtoliques que S. Grégoire envoya en Angleterre, en y établiſſant l'ere vulgaire, y fixerent le commencement de l'année au jour de la naiſſance de J. C.

Les François établis ſolidement dans les Gaules ne ſuivirent ni ces errements, ni ceux du peuple qu'ils venoient de ſubjuguer. Il eſt plus que probable qu'ils conſerverent leur ancienne ſupputation. Cette nation belliqueuſe ne comptoit le premier jour de l'année que du jour même où elle pouvoit ouvrir la campagne ; & active comme elle étoit, le premier de Mars étoit le jour du ſignal. Auſſi Grégoire de Tours commence plus ordinairement l'année au mois de Mars, qu'à Noël, ou au mois de Janvier, comme faiſoient les Romains. Le troiſieme Concile d'Orléans, tenu l'an 538, compte le mois de Mai pour le troiſieme de l'année. Un manuſcrit de la vie & des miracles de S. Marcel, premier Evêque d'Embrun, prouve également qu'en France l'année commençoit au mois de Mars. *De Re Diplomatica, pag.* 172, *num.* 4.

Au 7e ſiecle les François firent indifféremment uſage de ces deux époques, commençant l'année, tantôt au premier, & tantôt au 25 de Mars, comme il paroît par la quarante-deuxieme formule du ſecond livre de Marculfe. L'Angleterre

& l'Italie s'en tinrent, ſuivant leur uſage, au 25 Décembre, ou au premier Janvier.

La fin du 8e ſiecle vit naître un changement qui dura pendant les deux ſiecles ſuivants. Charlemagne introduiſit dans ſes anciens Etats, avec pluſieurs autres pratiques de l'Egliſe Romaine, l'uſage de commencer l'année à Noël. L'Allemagne, *Chron. Godwic. p.* 134, 135, 136, & toute l'Italie, excepté Florence & Piſe, n'eurent là-deſſus qu'une même regle. Les François ſe ſoumirent en partie à l'innovation que Charlemagne voulut opérer chez eux. Ainſi l'année qui, ſous la premiere race, avoit toujours commencé au premier Mars, ou, ſelon d'autres, à Pâques, commença, par ſon ordre, à la Nativité, & ſelon d'autres, au premier de Janvier. Dom Mabillon, *De Re Diplom. p* 172, pour concilier ces deux uſages, diſtingue chez les François, comme chez les anciens Romains, une année ſolaire commençant au mois de Mars, & une année civile commençant au mois de Janvier.

On trouve quelques calendriers des 8e & 9e ſiecles qui mettent le commencement de l'année au premier Janvier; mais ils ſont rares, & different en cela d'autres monuments plus reſpectables, qui le placent à la Nativité de Notre Seigneur.

Après que l'uſage de fixer le premier jour de l'an au 25 Décembre eut prévalu, & ſe fut maintenu pendant environ deux ſiecles, il devint inſenſiblement plus rare. A ce dernier uſage ſuccéderent deux autres, ſur-tout en France, & dans les contrées qui obéiſſoient aux François; ces uſages n'étoient pas nouveaux, ils furent ſeulement renouvellés alors: le premier fut d'unir le commencement de l'année au premier Janvier,

de Re Diplom. p 173 ; le ſecond, de le fixer à Pâques, *Annal. Bened. t. 4, p. 96* : celui-là ſe ſoutint dans les 10e, 11e, 12e, 13e ſiecles, & peut-être encore plus tard ; l'autre parut preſque général, ſur-tout depuis le 12e ſiecle juſqu'un peu après le milieu du 16e : ce qui pourroit faire croire qu'il n'auroit point été entiérement aboli par l'uſage établi ſous Charlemagne. Ainſi il eſt hors de doute qu'au 11e ſiecle la France & les provinces qui en dépendoient, ouvroient l'année au premier Janvier ou à Pâques ; car on a des preuves que ſous le regne du Roi Robert, par exemple, on ſuivoit ces deux calculs. *Annal. Bened. t. 4, p. 257, 264.*

Il eſt difficile de ſavoir quel a été l'uſage le plus généralement ſuivi. On pourroit même dire, d'après Dom Vaiſſette, *Hiſt. de Lang. t. 2, p. 248, 284*, qu'on ne s'en eſt pas tenu à ces deux époques ſeulement, & qu'on en pourroit fixer quatre, Noël, Janvier, l'Incarnation & Pâques, où l'on commençoit indifféremment l'année dans ce même ſiecle & le ſuivant. Sur la fin de ce ſiecle, dans quelques contrées d'Italie, & peut-être ailleurs, l'année commençoit le jour de l'Annonciation, neuf mois & ſept jours avant notre uſage actuel. Certaines bulles d'Urbin II commencent l'année au premier de Janvier, & d'autres du même Pape, au 25 de Mars. L'Allemagne & l'Angleterre commencerent l'année à Noël.

Le 12e ſiecle n'apporta aucun changement aux uſages du précédent, ſi ce n'eſt peut-être que la date du premier Janvier y devint plus ordinaire ; au moins c'eſt un fait atteſté par Pierre Comeſtor, *Hiſt. Scolaſt. cap. 13* : mais il n'avoit peut-être égard qu'à l'uſage de ſa province ; car l'époque de

Noël fut fort accréditée en ce siecle : c'est pour cela qu'on appelloit l'année courante *l'an de grace* tant, parcequ'elle commençoit au jour de la naissance du Sauveur. Il ne faut pas exclure pour la France, l'époque de Pâques ; on la retrouve très souvent. Pascal II, le premier Pape de ce siecle, commence de temps en temps l'année, dans ses bulles, soit au 25 Décembre, soit au premier Janvier, *Annal. Bened. t.* 5, *p.* 616, 499. Mais en général les premiers Papes de ce siecle ouvroient l'année, tantôt au 25 de Mars, & tantôt au premier de Janvier. Sur la fin du siecle ils s'en tinrent plus communément au premier usage.

Au 13e siecle, l'Aquitaine, le Languedoc, la Provence, l'Aragon, Liege, Treves, &c. commençoient l'année à Pâques ou à l'Incarnation. L'Espagne, la Picardie, & quelques autres parties de la France, comptoient l'année du premier jour de Janvier, comme il paroît par des lettres de Dreux, Seigneur de Vinacourt, de l'an 1274, tirées du Cartulaire des Vidames d'Amiens, fol. 69, qui appellent le 2 Janvier le lendemain du premier jour de l'an. La Bourgogne, selon M. Fleury, *Hist. Eccléſ. t.* 15, *p.* 35, l'Allemagne, l'Angleterre, Narbonne, le Pays de Foix, & la plus grande partie de l'Italie, la commençoient à Noël. Cependant Innocent III part ordinairement dans ses bulles du point de l'Incarnation. Il semble même qu'on pourroit citer de lui quelques exemples d'année commencée, non au 25 de Mars, mais à Pâques, comme il se pratiquoit en France : au reste, ces usages n'étoient pas encore fixés d'une maniere invariable. Dans les provinces de France qui comptoient l'année du jour de Pâques, en marquant l'année dans les mois de Mars & d'A-

vril, on exprimoit ſi c'étoit avant ou après Pâques, *ante Paſcha*, *poſt Paſcha* : le premier marquoit la fin de l'année, & le ſecond en déſignoit le commencement. Cet uſage eut lieu dans ce ſiecle & les ſuivants.

Le 14e ſiecle ne nous offre aucune variation frappante. Les Allemands, les Anglois, les Eſpagnols tiennent toujours pour le 25 Décembre ou le premier de Janvier. Les François perſéverent à commencer leur année au jour de Pâques. Quand on dit que l'année commençoit à Pâques, il faut entendre qu'elle commençoit après la bénédiction du cierge paſchal, qui ſe faiſoit la nuit du ſamedi ſaint au jour de Pâques. Ainſi cette nuit, ſtrictement parlant, étoit de deux années. Cet uſage étoit tellement propre aux François, qu'ils l'exprimoient très ſouvent en ces termes, *more Gallicano*, *Gloſſ. Latin. t.* 1, *col.* 469; il ne fut cependant pas général, & ne l'avoit jamais été chez eux. Le Limouſin, qui, juſqu'à 1301, avoit ſuivi cette coutume, commença à partir de l'Annonciation. En Languedoc & en Aquitaine, *ibid.* le premier jour de l'an étoit conſtamment fixé au 25 de Mars, ſans avoir égard à la fête de Pâques. En Dauphiné, ainſi qu'à Rome, en Lombardie, en Chypre, c'étoit Noël, & non le premier de Janvier. C'eſt un fait indubitable que pendant tout le 14e ſiecle la cour de Rome commençoit l'année au 25 Décembre: on porte en preuve le 23e canon du Concile de Cologne de 1310, qui, en preſcrivant d'y fixer l'ouverture de l'année, déclare qu'il ne le fait que ſur le modele de l'Egliſe de Rome, *prout ſacroſancta Eccleſia Romana id obſervat*; & le P. Echard dans ſa *Bibliot. des Auteurs de l'ordre de S. Dominique*, *p.* 650. Cet uſage cependant ne fut point conſtant

on varia beaucoup ; & pluſieurs compterent les années depuis la Paſſion de J. C. ou la trabéation, ce qui eſt la même choſe, juſqu'à ce qu'Eugene IV ordonna dans le Concile de Florence en 1440 que l'on compteroit déſormais les années depuis la naiſſance de J. C.

Le 15e ſiecle n'a rien de remarquable, ſinon que c'eſt une regle qui peut paſſer pour conſtante, *de Re Diplom. ſupplem. p.* 45, qu'alors les Papes ont commencé l'année dans leurs bulles, tantôt au premier Janvier ou à Noël, tantôt au 25 Mars, & que dans leurs brefs ils ont le plus ſouvent pris le commencement de l'année au mois de Janvier.

Les choſes reſterent en cet état pendant la plus grande partie du 16e ſiecle. Mais en 1563, Charles IX régla, par la fameuſe ordonnance de Rouſſillon, château & bourg du Dauphiné, que l'année commenceroit en France au premier Janvier, au lieu qu'elle commençoit à Pâques, en ſorte que le premier Janvier 1563 devint le premier jour de l'année 1564. Le Parlement ne ſe conforma à cette ordonnance que deux ans après, & ne commença l'année le premier Janvier qu'en 1567. L'année curiale 1566 n'eut, en conſéquence, que huit mois 17 jours depuis Pâques, qui étoit le 14 Avril, juſqu'au dernier Décembre. Ce réglement fut fait, ſans doute, pour parer aux inconvénients qui arrivoient aſſez ſouvent, l'année commençant à Pâques. Dans une même année il ſe rencontroit quelquefois deux mois d'Avril : par exemple, l'année 1358, ayant commencé au premier Avril, ne finit qu'au 20 Avril ſuivant. La coutume n'étoit pas de marquer Avril premier mois, & Avril dernier mois de

l'année ; il arriva de là dans le courant des affaires un chaos inextricable.

Philippe II, Roi d'Eſpagne, ordonna en 1575, à l'exemple de la France, que l'année commenceroit au premier Janvier dans les Pays-Bas.

L'uſage de commencer l'année dans les bulles au 25 de Mars, fut conſtant depuis Grégoire XV juſqu'à Innocent XII. Celui-ci reprit le calcul qui fixe le commencement de l'année aux Calendes de Janvier.

C'eſt dans le 18e ſiecle que Pierre premier changea la maniere de compter les années des Moſcovites, & leur fit adopter l'uſage des Chrétiens d'Europe. Avant ce temps, les Ruſſes commençoient l'année au premier Septembre.

ANNÉES CAVES OU INCOMPLETTES. *Voy.* DATES DES ANNÉES DES SOUVERAINS.

ANNÉE DE L'INCARNATION. *Voyez* DATE DE L'INCARNATION.

Le calcul des Piſans qui étoit commun dans les 13e, 14e, & 15e ſiecles aux républiques de Lucques & de Sienne, commençoit l'année plutôt que ceux qui ne la commençoient qu'à la Nativité ; c'eſt-à-dire qu'il partoit du point de l'Annonciation. Ainſi lorſque l'on commençoit, par exemple, l'année 1220 au 25 Décembre ; ils n'avoient plus que trois mois de cette même année 1220, après leſquels ils commençoient 1221.

Voyez CALENDRIER, COMPUT, CONCURRENT, RÉGULIER, DATE, &c.

ANNEAUX A SCELLER. L'uſage des anneaux à ſceller remonte au-delà de trois mille ans. Il eſt peu de nations qui n'en aient fait uſage ou dans leurs contrats, ou dans les ordres émanés de la puiſſance ſouveraine. Pharaon qui

donne ſon anneau au Patriarche Joſeph, *Geneſ. cap.* 41, pour marquer qu'il lui confie l'exercice de la ſuprême autorité ; Aman qui le reçoit de la main d'Aſſuerus, *Eſther, cap.* 3, *v.* 10, & qui en abuſe en ſcellant le cruel édit qui ordonne la mort de tous les Juifs, prouvent que les Egyptiens & les Perſes s'en ſervoient communément. Le contrat paſſé entre Jérémie & ſon couſin ; *c.* 32, *v.* 9, 10, 11, 14, qui fut cacheté en préſence de témoins, & les ſceaux appoſés ſur le tombeau du Sauveur, annoncent que l'uſage des anneaux à ſceller avoit paſſé aux Juifs. Les Romains à leur exemple s'en ſervirent pour ſceller leurs lettres & leurs teſtaments : les Empereurs, ſelon Dion Caſſius, *Hiſt. Rom. l.* 43 & 51, s'en ſervoient également pour donner plus de poids à leurs édits & à leurs diplomes. On ne trouve point de dénomination plus ancienne chez les Latins pour exprimer un ſceau, que celle d'*annulus* ; ſeulement pour diſtinguer cet anneau d'une bague, on diſoit quelquefois *annuli ſignatorii*, ou *ſigillaricii*, ou *cerographi*. Nos Rois de la ſeconde race au lieu d'*annulus*, écrivoient *anulus*.

Les premiers chrétiens uſerent pareillement d'anneaux ; lorſqu'il s'agiſſoit de ſceller quelques lettres ou quelques contrats. La ſeule différence qu'ils mirent dans cet uſage, c'eſt qu'ils bannirent de la gravure de leurs anneaux tout ce qui avoit trait à l'idolâtrie & à la mythologie païenne. D'ailleurs les repréſentations étoient aſſez arbitraires. L'anneau de Saint Caius, trouvé dans ſon tombeau, *Arringh. Rom. Subterran. l.* 4, *c.* 48, *p.* 426, prouve que les Evêques de Rome s'en ſervoient au 3e ſiecle. Ce n'étoit pas un pri-

vilege attaché à cette premiere dignité de l'égliſe; les autres Evêques en uſoient également. J'ai envoyé, dit Saint Auguſtin, *Epiſt.* 59, écrivant à Victorin, cette lettre cachetée d'un anneau où eſt gravée la tête d'un homme qui regarde à côté de lui. Nous vous promettons, dit Clovis, écrivant aux Evêques, de déférer aux lettres que vous nous écrirez, dès que nous aurons reconnu l'impreſſion du cachet de votre anneau. Les Evêques y faiſoient quelquefois graver leurs noms ou leurs monogrammes. Ils ſe ſervirent d'anneaux juſqu'au 9e ſiecle; alors ils commencerent à employer des ſceaux propres, ou ceux de leurs égliſes. Nos premiers Rois ſuivirent en cela l'uſage des Empereurs & de tous les Romains, c'eſt-à-dire qu'ils faiſoient appoſer aux actes émanés de leur autorité leur ſceau gravé ſur un anneau qu'ils portoient ordinairement au doigt. Ceux de la premiere race, ronds pour la plupart, n'excedent pas communément la grandeur d'un pouce, & la gravure en eſt de mauvais goût: elle repréſente la tête ou tout au plus le buſte du Souverain. Ceux de la ſeconde, toujours de forme ovale, ſont un peu de meilleure compoſition. Les 9e, 12e & 13e ſiecles nous offrent quelques anneaux attachés aux diplomes; mais on a ſujet de douter, *Gloſſ. med. & infim. Latinit. t.* 1, *col.* 1342, ſi ces anneaux étoient là pour tenir lieu de ſceaux, ou s'ils n'étoient que de purs ſymboles d'inveſtitures. On ſait qu'anciennement on mettoit l'acheteur ou le donataire en poſſeſſion par l'anneau.

Quelques-uns de nos Rois de la troiſieme race ſe ſervirent également d'anneaux pour ſceller: mais il parut vers le dixieme ſiecle des ſceaux différents des anneaux, dont l'uſage s'introduiſit peu à peu au préjudice des anneaux. Il eſt cepen-

dant probable que les Papes les ont toujours conſervés : car Jean XVI, qui fut placé ſur le Saint Siege en 985, ſcella de ſon anneau, ſelon Heineccius, *de Sigill. p.* 48, *n.* 17, la confirmation du décret fait au Concile de Mayence en faveur des Moines de Corvey en Saxe ; à moins que cet anneau ne fût celui du Pêcheur dont on fait ordinairement, *de Re Diplom. p.* 130, honneur à Clément IV, qui fut couronné en 1265. On l'appelle *anneau du Pêcheur*, parcequ'il repréſente S. Pierre dans ſon premier état. Il ſervoit à ſceller en cire les lettres familieres, & autres écrits de cette eſpece : c'eſt ce qu'on peut déduire des paroles de ce même Clément IV, écrivant à Gilles le Gros ſon couſin : *Non ſcribimus tibi, nec conſanguineis noſtris, ſub bullâ, ſed ſub piſcatori i ſigillo, quo Romani Pontifices in ſuis ſecretis utuntur.* Ces paroles prouvent que l'anneau du Pêcheur eſt plus ancien que ce Pape, & qu'on ne s'en ſervoit que pour ſceller les lettres particulieres. Mais il ſe paſſa encore plus d'un ſiecle avant que les Papes en fiſſent uſage dans les affaires publiques, & plus de deux avant qu'ils en fiſſent mention dans les dates de leurs reſcrits. Aujourd'hui, les Papes pour les affaires domeſtiques emploient quelquefois le cachet de leurs armes. Dans le 15e ſiecle au plus tard ils commencerent à ſceller leurs petites bulles ou brefs de l'anneau du Pêcheur imprimé ſur une cire rouge différente de la nôtre. On a des brefs de Callixte III & de Paul II, ſcellés de la ſorte. Le ſceau de l'anneau du Pêcheur étoit autrefois plaqué au bas du bref ; il ne le fut au dos de l'acte que depuis 1600. *Le Moine, Diplom. pratiq. p.* 77.

Voyez SCEAUX & ANNONCE DU SCEAU.

ANNIVERSAIRE. Jamais les anniverſaires

n'eurent plus de vogue que dans le 13ᵉ ſiecle, ſur-tout en France & en Allemagne. C'eſt, dit un Savant, *Bibliоth. Germanic. t. 6, p. 185*, le ſiecle des fondations pour la mémoire & le ſoulagement des morts : les actes de cette eſpece ſont multipliés à l'infini.

Il eſt bon de remarquer, à l'occaſion des anniverſaires, que le Cartulaire de la Cathédrale de Béziers, en Languedoc, fait mention d'un *trentin* établi au 12ᵉ ſiecle par l'Evêque Bernard pour tous les Chanoines qui viendroient à décéder. C'eſt probablement le premier exemple de l'uſage où l'on eſt de célébrer un ſervice funéraire le trentieme jour après le décès.

ANNONCE. Sous le titre d'annonce, on va expoſer les principales clauſes de précautions miſes en œuvre dans le corps d'un acte quelconque pour l'authentiquer. Ces précautions conſiſtent principalement dans les annonces du ſceau, des ſouſcriptions, de la préſence des témoins, du monogramme, des inveſtitures, & autres formalités.

Il eſt très rare de voir concourir à la fois tous ces objets dans une ſeule & même piece. Il eſt même des chartes ſans annonce de ſignatures, de ſceau, de monogramme, &c. qui ſont néanmoins revêtues de ces formalités ; il en eſt d'autres qui n'en annoncent qu'une partie, & qui en réuniſſent pluſieurs. Abondance de droit ne nuiſit jamais. Il n'en eſt pas tout à fait de même de celles qui renferment des annonces qu'elles ne rempliſſent pas ; la regle générale eſt qu'elles ne ſont pas hors de ſoupçon : mais pour ne point riſquer la vérité, & ne point haſarder un jugement trop précipité, il y a bien des meſures à prendre. Pre-

miérement il faut être certain que ce ne ſoient pas des copies preſque auſſi anciennes que l'original : car toute copie peut, par exemple, annoncer un ſceau ; mais nulle copie ne peut le repréſenter ſans quelque ſupercherie. Secondement, il faudroit ſavoir ſi cette piece, qui annonce ce que l'on n'y trouve pas, n'eſt pas plutôt un projet d'acte, qu'un acte réel, ou un brouillon bien minuté, plutôt qu'un original. Enfin il peut ſe faire qu'un autographe manque à ce qu'il promet, & ne doive cependant pas être réputé pour faux. S'il étoit, par exemple, duement ſcellé & ſigné, & qu'il annonçât le monogramme du Roi qu'on n'y trouveroit pas, on ne doit rien en conclure de déſavantageux ; ſur-tout s'il eſt d'un de ces ſiecles, *De Re Diplom. p.* 210, où l'on ne faiſoit pas difficulté de s'en paſſer : & quand il n'en ſeroit point, ce ne ſeroit pas encore une raiſon de le ſuſpecter. En effet, ne pouvoit-il pas arriver que le projet des parties intéreſſées fût de le faire authentiquer par le Souverain ; que le Notaire en conſéquence l'exprimât dans ſon acte, comme devant être certainement réaliſé, & que mille circonſtances en empêchaſſent enſuite l'exécution ? Un voyage de la Cour, une guerre, une maladie, la mort, &c. tous ces accidents l'auront d'abord ſuſpendu, & les délais en auront pu faire perdre l'idée. L'acte, foncierement, n'en ſeroit cependant pas moins ſincere. De même l'annonce des ſignatures ou d'un ſceau étranger n'en emporte pas toujours la réalité. Deux vaſſaux, paſſant un contrat de l'agrément de leur Seigneur, ſe ſeront propoſé de lui préſenter l'acte à ſigner ou à ſceller ; ils ſont certains de ſon acceſſion ; ils l'expriment dans le texte : un inconvénient

lient quelconque ſurvient ; l'acte reſte ſans ſigna ture & ſans ſceau : il n'en eſt pas moins authentique. Ces cas arrivoient ſur-tout dans les temps où l'on annonçoit la ſignature des abſents, lors de la confection du contrat, dans l'intention de le leur faire ſigner dans la ſuite, & dans les temps où la Chancellerie n'étoit pas toujours auprès du Prince.

Pour donner une connoiſſance un peu détaillée de cette partie des diplomes, on parlera ſéparément des annonces de chaque formalité, en la ſuivant dans tous les ſiecles.

ANNONCE DE L'ANNEAU ET DU SCEAU. Il eſt peu de chartes de la premiere race de nos Rois où il ſoit parlé, *De Re Diplom. p.* 107, de l'impreſſion de l'anneau royal que l'on y voit au bas. Ce n'eſt pas que l'on ne puiſſe citer quelques diplomes revêtus de cette formalité. Dans Dom Bouquet, *tome* 4, *p.* 617, le précepte de Childebert I pour la dotation du monaſtere de S. Calais en 528 ; celui de Chilperic I, donné l'an 583 pour la fondation du monaſtere de Saint Lucien de Beauvais, *Nouveau Traité de Diplom. t.* 3, *p.* 646 ; un autre de Thierry III, qui eſt rapporté parmi les actes des Evêques du Mans, en font mention. Mais en général ils ſont ſi peu nombreux, que Dom Mabillon, *De Re Dipl. p.* 107, poſe pour regle qu'à peine en trouve-t-on un petit nombre d'indubitables, où l'anneau ſoit annoncé.

On peut bien s'imaginer que les formules qui ont ſervi à exprimer cette annonce de l'anneau, ont ſuivi le goût du ſiecle & le caprice des Ecrivains & des Notaires : auſſi n'y a-t-il rien d'uniforme ſur cet objet. Voici les plus communes

ſous la premiere race. *Annuli noſtri impreſſione aſtipulari fecimus, ſubter ſigillare juſſimus.*

Huitieme ſiecle.

Au huitieme ſiecle, nos Rois, ou plutôt les Maires du Palais, annonçoient l'impreſſion de leurs anneaux dans les diplomes ou préceptes qu'ils donnoient. *Annuli noſtri impreſſione ſignavimus*, dit Pépin dans un diplome en faveur des Religieux de S. Denys vers 750. *D. Bouquet, t. 4, p. 718.* Carloman, frere de Charlemagne, y manque quelquefois, *De Re Dipl. p. 107*; mais Charlemagne n'omet cette annonce que dans ſes arrêts : il y eſt exact dans ſes autres diplomes. Les chartes privées n'en font aucune mention, parcequ'elles n'étoient jamais ſcellées.

Neuvieme ſiecle.

Il eſt aſſez rare que les annonces de l'anneau ou du ſceau ne ſe montrent pas dans les diplomes royaux ou impériaux du 9e ſiecle. Charlemagne ſe ſert par-tout du terme d'*anneau*, excepté dans une occaſion unique, où il emploie la formule extraordinaire pour lors : *Subter plumbum ſigillari juſſimus.* Louis le Débonnaire, Charles le Chauve, l'Empereur Louis II, &c. annoncent l'anneau. Ce n'eſt que ſur le déclin de ce ſiecle que les Princes commencent à faire mention de leurs ſceaux ou de leurs bulles. Charles le Gros emploie l'une & l'autre expreſſion en 884 dans un même diplome : *Et bullâ noſtrâ juſſimus ſigillari, ac ſigillo noſtro corroborari*, D. Bouquet, *t. 9, p. 334*; quoique pour l'ordinaire il ne faſſe men-

tion que de l'empreinte de ſon anneau, *ibid. p.* 347. En général, les diplomes Carlovingiens, lorſqu'ils ſont de conſéquence, font mention de l'impreſſion de l'anneau, *De Re Dipl. p.* 107; mais cette annonce ne ſe trouve point dans leurs plaids, ni dans leurs arrêts, ni dans d'autres actes peu importants, quoique l'anneau y ait été empreint.

On peut donc poſer en principe qu'il eſt rare, ſous cette race, de trouver des actes qui, ayant mérité la ſignature & le ſceau du Prince, n'annoncent dans le texte ni l'un ni l'autre. On pourroit même dire que ce ſeroit un phénomene dans notre Monarchie avant le 11e ſiecle.

Les Eccléſiaſtiques annoncerent l'impreſſion de leurs anneaux ou de leurs ſceaux preſque auſſi-tôt qu'ils commencerent à s'en ſervir. La lettre de S. Auguſtin, citée au mot ANNEAU, en eſt une preuve. Il y avoit cependant au 9e ſiecle des Evêques qui n'en avoient pas encore, & qui, dans un beſoin important, ſe ſervoient de celui de leur Egliſe, comme on le voit dans l'annonce employée par David, Evêque de Bénévent: *Anulo ſanctæ noſtræ Eccleſiæ firmavimus.* Ital. Sacra, *t.* 8, *col.* 46. Les Prélats, Evêques ou Abbés ne manquoient pas de le diſtinguer dans leur formule d'annonce. On en voit beaucoup d'exemples dans ce ſiecle & dans les ſuivants. La lettre ſynodale du Concile de Troyes de 862 nous offre l'annonce de pluſieurs ſceaux à la fois: *Metropolitanorum Epiſcoporum ſigillis hoc ... ſuperſigillari nobis viſum eſt.* On ſe ſert du mot *ſigillum*, parceque les ſceaux, diſtingués des anneaux, commencerent alors à devenir à la mode.

Malgré ce qu'on vient de dire, il faut cepen-

dant avouer que la plupart des chartes eccléſiaſtiques de ce ſiecle & des trois ſuivants n'étant point ſcellées, on ſe contente d'y annoncer les ſignatures & les témoins ; encore cet uſage n'étoit-il pas conſtant.

Dixieme ſiecle.

Dans le 10e ſiecle les formules par leſquelles les Princes annoncent que leurs diplomes ont été ſcellés, font mention, tantôt de l'anneau, & tantôt du ſceau. Les Rois Capétiens emploient le plus ſouvent le terme de *ſigillum*, quelquefois celui de *bulla*, mais très rarement celui d'*anulus* : & ce n'eſt que d'après le Roi Robert.

L'annonce de l'anneau caractériſe donc ordinairement les diplomes des Rois de la premiere & ſeconde race. Celle des bulles leur eſt peu familiere, & celle des ſceaux encore moins ; à peine en peut-on citer quelques exemples antérieurs au 10e ſiecle : les derniers Rois de la ſeconde race l'ont cependant employé quelquefois, *De Re Dipl. p.* 108 : il paſſa aux Capétiens ; mais ils ne s'en ſervirent pas conſtamment. L'annonce de l'anneau, *annuli*, perſévéroit encore ſous le regne de Louis VII. *Act. SS. Bened. t.* 7, *p.* 8.

Les formules les plus uſitées ſous la ſeconde race ſont : *Anulo noſtro ſigillare, de anulo noſtro ſubter ſigillare, anuli noſtri impreſſione adſignari, bullis noſtris inſigniri juſſimus, ſigillari fecimus, &c. &c.* Les autres Souverains de Germanie emploient indifféremment les mots de ſceau & d'anneau. Cette annonce ne paroît encore, ni dans les diplomes des Reines, ni dans ceux des Ducs & des Comtes, grands feudataires : les Rois jouiſſoient du ſceau excluſivement.

Les formules de la troiſieme race reviennent toutes, à peu de choſe près, à celles-ci : *ut autem hoc noſtræ authoritatis preceptum firmum & ſtabile permaneat, ſigillo noſtro corroborari juſſimus : anulo regiæ dignitatis noſtræ*, De Re Dipl. p. 560, *mandavimus inſigniri : ſigilli noſtri*, Hiſt. Trevir. Diplom. p. 262, *impreſſione juſſimus adnotari: ſigillo regiæ auctoritatis conſignari*, De Re Dipl. p. 584, *ſigillo muniri, ſigillari noſtrâ imagine juſſimus*, &c. Et en François : *En témoin de quoi*, ou *afin que ce ſoit choſe ferme & ſtable, nous avons fait mettre notre ſcel à ces préſentes.*

Il y a pluſieurs chartes eccléſiaſtiques de ce ſiecle qui ſont ſcellées, & qui ne l'annoncent pas toujours. Témoins, *ibid. p.* 133, 451, 568, des chartes de Walbert & de Roricon, Evêques de Laon au 10e ſiecle. Les annonces des autres ne different pas de beaucoup, quant à la forme, de celles du 9e ſiecle. Mais les chartes privées n'annoncent encore jamais ni le ſceau ni l'anneau, parcequ'il n'y avoit preſque alors, parmi les laïques, que les Empereurs & les Rois qui en fiſſent uſage.

Onzieme ſiecle.

Les diplomes des Rois de France du 11e ſiecle ſont très ſouvent autoriſés par l'annonce du ſceau, ſuivant les formules ordinaires. Le Roi Robert fait mention, tantôt de ſon ſceau, tantôt de ſon anneau ; mais, depuis ſa mort, l'annonce de l'anneau devint très rare : quelquefois il n'eſt fait mention ni de l'un ni de l'autre ; mais les deux Rois ſes ſucceſſeurs n'y manquent guere.

On ne voit encore que deux grands Feudatai-

res de la Couronne ſe ſervir de ſceaux ; les Ducs de Normandie, *Neuſtria pia*, *p.* 215, *Perard*, *p.* 198, qui l'annoncent ; & un Duc de Bourgogne, *ibid. p.* 190, qui n'en fait aucune mention. En général les exemples de ſceaux & de leur annonce ſont très rares parmi les Grands.

Les annonces de la ſigillation ſont variées à l'infini par les Empereurs d'Allemagne : *Sigillum*, *ſignum*, *anulus*, *imago*, *bulla*, *ſigillum repercuſſum*, *&c.* ſont autant de ſynonymes employés pour exprimer le ſceau.

La plupart des diplomes des Rois d'Angleterre n'en font encore nulle mention : à peine en trouve-t-on deux ou trois qui l'annoncent, *Monaſtic. Anglic. t.* 1, *p.* 48, 59, 288, quoiqu'ils en uſaſſent fréquemment.

Pluſieurs actes eccléſiaſtiques ont ce même défaut ; quoique munis de ſceaux, ils n'en parlent pas. *De Re Diplom. p.* 586. *Vaiſſette*, *Hiſt. de Langued. t.* 5, *p.* 680. Il n'y a guere en Italie que les Prélats des grands Sieges qui l'annoncent ; mais cette formalité ſe trouve pratiquée dans un nombre de chartes des Prélats Allemands. *Hiſt. Trevir. Diplom. t.* 1, *p.* 394. *Gall. Chriſt. t.* 5, *col.* 467.

Douzieme ſiecle.

Les Rois de France du 12e ſiecle annoncent toujours leur ſigillation par le mot *ſigillum*. Louis VII eſt le ſeul qui dans un diplome donné en 1169, *Acta SS. Bened. t.* 7, *p.* 8, ſe ſoit ſervi des termes *annuli noſtri impreſſione*. La Reine Adélaïde autoriſa le diplome qu'elle donna en 1153, par ſon ſceau : *Sigilli noſtri authoritate*. *De Re Diplom. p.* 602. C'eſt la premiere Reine

de France qui paroiſſe avoir fait uſage d'un ſceau particulier.

L'uſage des ſceaux devenant de jour en jour plus commun, ſur-tout depuis le milieu de ce ſiecle, les Ducs, les Comtes & les grands Feudataires les annoncent aſſez communément dans leurs chartes, quand ils en ont de propres ou d'empruntés. Les Empereurs d'Allemagne ne manquent guere à cet uſage : leurs bulles d'or, quand ils en font mettre, y ſont expreſſément marquées : mais la plupart des diplomes des Rois d'Angleterre en ſont deſtitués.

Pluſieurs chartes eccléſiaſtiques ne font encore nulle mention du ſceau. Cependant il eſt alors plus ordinaire en France d'annoncer le ſceau, que l'on déſigne quelquefois par le mot *karacter*, *De Re Dipl. p.* 601. La plupart des chartes épiſcopales d'Italie n'annoncent point de ſceau : cette annonce eſt plus commune en Allemagne. Quoique le plus grand nombre des Prélats François ſuſpendent leur ſceau, au lieu de le plaquer comme font les autres, leurs annonces n'en avertiſſent pas.

Treizieme ſiecle.

Non ſeulement nos Souverains continuent au 13e ſiecle d'annoncer leur ſceau dans les actes ſolemnels, mais ils annoncent encore l'appoſition des ſceaux des témoins. Louis VIII, dans ſon ordonnance touchant les Juifs, nous en fournit le premier exemple : on ne connoît pas de diplome de nos Rois plus ancien, *Ordon. du Louvre, t.* 1, *p.* 47, auquel les Prélats & les Seigneurs aient appoſé leurs ſceaux. Après avoir annoncé &

écrit les noms des témoins, on met : *In cujus rei teſtimonium & confirmationem preſentibus litteris ſigillum noſtrum fecimus apponi, & Comites, Barones & alii prænominati ſigilla ſua duxerunt apponenda.* Souvent ces Princes n'annoncent que leurs ſceaux ; quelquefois même dans leurs lettres, ordonnances & autres actes moins ſolemnels, ils s'en abſtiennent.

Comme l'uſage des ſceaux étoit encore récent pour les Ducs & les Comtes feudataires, de là vient que, jaloux de ce droit, ils paroiſſent aſſez curieux de les annoncer exactement, excepté les Comtes de Toulouſe qui y manquent quelquefois.

Les Empereurs Latins d'Orient, & ceux d'Occident, à la réſerve de Rodolphe d'Autriche, ſont aſſez ſcrupuleux ſur cet article. Les premiers annoncent aſſez ſouvent la matiere du ſceau : *Preſentes bullâ noſtrâ aureâ roboratas, &c. Bullæ noſtræ plumbeæ munimine roborari fecimus.* Les autres ſe ſervent quelquefois de formules non encore uſitées : *Sigilla preſentibus ſunt appenſa : Preſentes majeſtatis noſtræ typario communitas tradimus.* Charles, Roi de Sicile, uſa auſſi de cette derniere annonce. Rarement les Rois d'Angleterre & d'Ecoſſe annoncent le ſceau qu'ils font appoſer à leurs diplomes.

Les formules qui expriment l'appoſition du ſceau aux chartes du 13e ſiecle ſont extrêmement variées, & d'autant plus nombreuſes que les ſceaux furent très communs dans ce ſiecle & les deux ſuivants. Ce qui les accrédita beaucoup, c'eſt qu'ils tinrent lieu de ſignatures & de témoins dans une multitude de chartes qui n'offrent que cette formalité. Ils ne ſont pas toujours annoncés,

mais ils le ſont ſouvent par cette formule ſingulière, *Teſte ſigillo noſtro.* Hiſt. de Lang. t. 3, preuves, col. 356.

Quatorzieme ſiecle.

On commence à voir dans les annonces du 14e ſiecle la diſtinction de pluſieurs ſortes de ſceaux. Louis X annonce ainſi le ſceau mis à des lettres de 1315 : *Præſentibus litteris noſtrum fecimus apponi ſigillum, quo ante ſuſceptum regni regimen Franciæ utebamur.* Et dans d'autres lettres poſtérieures, il dit ſimplement : *Præſentibus noſtrum fecimus apponi ſigillum.* C'étoit ſans doute le ſceau royal dont il ſe ſervoit alors. Philippe le Long, Jean II & les Régents du Royaume, au commencement de leur gouvernement, firent également cette diſtinction. *Ordon. du Louv. t.* 1, *p.* 626. Philippe le Long en fait une autre plus réelle encore : dans des lettres, *ibid. p.* 676, concernant le Parlement en 1318, on lit : *En témoin deſquelles choſes.... le Roi a commandé à mettre ſon grand ſéel en ces préſentes lettres.* Et dans une de ſes ordonnances, *ibid. p.* 737, on voit : *Et pour ce que nos ordenances deſſus dites & deviſées ſoient perpétuellement fermes & eſtables, nous avons fait mettre notre ſcel de notre ſecret en ces préſentes, l'an de grace mil trois cent vingt, au mois de Février.* On voit encore qu'en l'abſence du grand ſceau ou ſceau royal, le Prince ſe ſervoit d'un autre : *Donné ſous le ſcel de notre Châtelet de Paris, en l'abſence de notre grant.* Philippe de Valois, en 1348, *ibid. t.* 2, *p.* 300 ; Jean II en 1354, *ibid. page* 556, & Charles V, *ibid. t.* 3, *p.* 174, Lieutenant Général du Royaume en l'abſence de ſon père qui étoit pri-

ſonnier, ſe ſont ſervis pluſieurs fois de cette formule. Charles VI annonce le ſien en l'abſence du grand : *Sigillum noſtrum in abſentia magni... duximus apponendum.* Ibid. *t. 6, p.* 529. Pluſieurs lettres & ordonnances de ces Princes ne font aucune mention du ſceau.

Les Ducs & les Comtes des grands fiefs ne manquent preſque pas à l'annonce du ſceau, ſuivant les formules ordinaires.

Les Empereurs & les Souverains d'Allemagne expriment dans l'annonce qu'ils font mettre leur ſceau de Majeſté : *Præſentium ſub noſtræ Majeſtatis ſigillo teſtimonio litterarum.* C'eſt la formule ordinaire d'annonce.

Le ſceau pendant eſt ſouvent exprimé en Italie, en Eſpagne, en Portugal & en Angleterre. Mais, dans ce dernier royaume, il y a pluſieurs actes & lettres royaux où le ſceau n'eſt point annoncé. Les Seigneurs & les Particuliers ne manquent pas d'annoncer leur ſceau propre ou emprunté, & ceux des Cours dont leurs actes ont été ſcellés. L'acte du ſerment de fidélité du Seigneur de Montauban au Duc de Bretagne, porte : *En témoignage de ce ay baillé à mon dit Sire ces lettres ſcellées de mon propre ſeel, & paſſée de ma main le 5 jour de Mars, l'an mil trois cent quatre-vingt & ouit.* *Morice, Hiſt. de Bret. Preuv. t. 2, col.* 559. Jean, Sire de Rieux, annonce un ſceau emprunté : *Donné témoing mon paſſement* (ma ſouſcription) *& le ſceau Guilleaume de Theillac à ma priere le premier jour de Juillet, l'an mil quatre cenz.* Ibid. *col.* 705. Dans le teſtament du Seigneur de Juigné, il eſt fait mention des ſceaux d'une Juriſdiction & d'un Doyen : *Et afin que ceſt mien préſent teſtament ou derraine volonté vaille &*

ſois garni de plus grant fermeté, je ſupli & requier que il ſoit ſéellé des ſeaux deſquelx len uſe aux contras de la Cour du Bourcnouvel, avecques le ſéel duquel len uſe en la Cour de honorable homme & Doyon de Bruſlon, &c. Ce qui fut exécuté en préſence de témoins, l'an 1382.

Les ſceaux tinrent ſouvent lieu de toute autre formalité. *Teſte ſigillo noſtro, De Re Dipl. p.* 632, ſupplée à tout. Une multitude de chartes eccléſiaſtiques n'annoncent que les ſceaux : très ſouvent elles expriment qu'ils ſont pendants ; *Gall. Chriſt. t.* 5, *p.* 495. Dans l'annonce de pluſieurs ſceaux on diſtinguoit quelquefois leur grandeur reſpective, *Pieces de l'Hiſtoire de Saint Germain*, *p.* 81 : *Datum ſub ſigillo magno Curiæ Rotomagenſis, unâ cum ſignetis noſtris quibus utimur in hac parte.* Ainſi parlent les Vicaires Généraux de l'Archevêque de Rouen dans un acte de 1374. Les ſignets dont il eſt ici queſtion étoient de petits ſceaux ou cachets.

Quinzieme ſiecle.

Le 15e ſiecle offre très peu de variation ſur l'annonce des ſceaux. On la trouve dans les lettres royaux de Charles VII, ſous la forme accoutumée. Il eſt pourtant des lettres de ce Prince dont l'annonce porte cette nouveauté : *Scellées d'un ſceau ordonné en l'abſence du grand.* » C'é-
» toit en effet, *Mercure de Fr. Oct.* 1725, *page*
» 2350, une choſe ſi peu rare de ſceller d'un
» autre ſceau que du grand, qu'il y avoit chez
» le Roi un office de *Garde-ſcel ordonné* en l'ab-
» ſence du grand, office que poſſédoit Louis
» de Harcourt, Evêque, *la Roque, t.* 4, *p.* 1602,

» de Bayeux en 1471 ». Louis XI fut moins exact à l'annonce que ſon prédéceſſeur : Charles VIII n'y manqua guere : Louis XII annonce dans une confirmation de diplome, en faveur de l'abbaye de Saint Denis, *Doublet*, *p.* 1140, ſon contre-ſcel, *Contra-ſigillum.*

Les Ducs & les Comtes ſouverains commencent à faire aſſez fréquemment la diſtinction de leur grand & de leur petit ſceau. D'ailleurs on ne trouve rien qui differe eſſentiellement du ſiecle précédent, ſinon que la couleur de la cire du ſceau eſt plus ſouvent exprimée dans l'annonce.

Les Empereurs d'Orient & d'Occident perſéverent dans les uſages du 14e ſiecle, ainſi que les autres Souverains de l'Europe.

En général le 15e ſiecle ne vit pas dégénérer le crédit des ſceaux, ils ſont plus que jamais & preſque la ſeule autorité dont on authentique les actes. Auſſi leur annonce ſe ſoutient-elle preſque excluſivement quand il y en a : car il ne faut pas oublier qu'il eſt un nombre d'actes ſcellés, dont le ſceau n'eſt point annoncé. Au lieu de ſceau on ſe ſervoit ſouvent de ſimples cachets : *Cum noſtri impreſſione ſigneti.*

Seizieme ſiécle.

Les ſceaux ne purent pas ſoutenir l'aſſaut que leur livra l'art d'écrire, mis en honneur au 16e ſiecle. Les ſouſcriptions réelles étant par ce moyen devenues plus fréquentes, l'uſage de l'annonce du ſceau diminua ſenſiblement, au moins dans les chartes privées : car les édits, déclarations, & lettres royaux de nos Rois & des autres Souverains ne manquent point à cette formalité

ſous les formules accoutumées, avec expreſſion de la couleur de la cire ; & même en Angleterre & ailleurs, il paroît qu'elle ſuppléoit encore aux autres.

ANNONCE DES SOUSCRIPTIONS ET DES TÉMOINS. Les annonces des ſignatures ne doivent pas & ne veulent point toujours faire entendre que les témoins ont ſigné de leur propre main. Une croix ſuffiſoit dans de certains temps. Elle étoit ſuivie de la formule, *Le ſigne d'un tel*, † *Signum* n : ou elle y étoit enclavée, *Signum* † n ; ce qui marquoit ſa préſence & ſon conſentement, & non pas ſon écriture. Depuis environ le 11e ſiecle cet uſage fut commun & n'affoiblit aucunement l'authenticité d'un acte. Des ſignatures écrites de la même main, & ſoutenues reſpectivement de l'expreſſion *manu firmare*, *roborare*, ont ſouvent donné le change, & ont fait naître des ſoupçons dans l'eſprit de quelques Savants. Mais cette expreſſion eſt interprétée dans une charte que cite Dom Mabillon, *De Re Dipl. p.* 168, par le mot *tangendo*, & qui réſout toute difficulté. C'étoit donc en la touchant, en y poſant la main, qu'on authentiquoit une charte. Beſly, *dans ſon Hiſtoire du Poitou, p.* 373, nous confirme cet uſage. Il ne s'agit donc pas toujours d'écriture.

Pour éclaircir les divers uſages des ſiecles, il ne ſera pas inutile d'entrer dans un certain détail.

Les Rois Mérovingiens n'annonçoient pour l'ordinaire que leur ſouſcription excluſivement. Les jugements ou ſentences des Souverains, les accords ou contrats des particuliers ne portoient point régulièrement ces annonces. On s'en tenoit

pour ceux-ci aux marques de ſtipulation exprimées ſous la formule *ſtipulatione ſubnixâ*, qui étoient pour l'ordinaire la rupture d'une paille, dont les parties rapportoient les morceaux au beſoin, ou que l'on attachoit en partie au bas de l'acte. Les formules des annonces, des diplomes & des chartes privées reviennent communément à celles-ci : *Manus noſtræ ſubſcriptionibus ſubter eam decrevimus roborare : manu propriâ firmavemus.* Rarement ces pieces annoncent les ſignatures des témoins. On y voit ſeulement : *Signum* † *vir inluſter* n. Quelquefois cependant ils ſont annoncés par ce titre ſimple, *Notitia teſtium*, formule ordinaire dans les chartes privées de pluſieurs ſiecles voiſins.

Huitieme ſiecle.

Les Maires du Palais, dans les diplomes qu'ils donnerent, annoncerent ſouvent en forme leur ſouſcription, *Manu propriâ ſubter firmavimus :* mais plus ordinairement ils ne l'annoncerent que par la ſignature même : *Signum* † *inluſtri viro Pippino Majorim-domûs :* c'eſt l'annonce & la ſignature du précepte donné par Pépin, Maire du Palais, aux Religieux de Saint Denis, vers 750, pour la reſtitution de pluſieurs terres, & dont il eſt mention dans *Dom Bouquet*, *t.* 4, *p.* 718.

Les Carlovingiens, dans les diplomes de conſéquence, annoncent leur ſouſcription. Grand nombre s'en tiennent pourtant à l'annonce du ſceau. Les jugements & les diplomes de moindre importance offrent la ſouſcription du Chancelier, quoiqu'ils négligent de l'annoncer.

Carloman, frere de Charlemagne, annonce

ſa ſignature, qui eſt une ſimple croix, par ces mots, *Manu noſtrâ ſignaculum ſubter decrevimus roborare :* on les lit, *D. Bouquet, t. 5, p. 718,* dans une charte en faveur des Religieuſes d'Argenteuil. Cependant ce Prince manque quelquefois à cette formalité, *De Re Dipl. p.* 107. Charlemagne annonce de même ſa ſignature, qui eſt une croix ſelon l'uſage du temps, ou un monogramme, par le terme *ſignaculum.* Mais il n'eſt fait aucune mention de ſignature ni d'anneau dans les arrêts rendus par ce Prince. Auſſi ne ſont-ils ſouſcrits que du Chancelier ou Vice-Chancelier.

Dans les chartes privées, l'annonce des témoins eſt ſouvent rendue par la formule *His Teſtibus,* après laquelle le Notaire écrit les noms, *ſignum* † n ; ou en général par cette autre formule, *Coram multis teſtibus more Bajoariorum per aurem attractis.* C'étoit la coutume de tirer par les oreilles les témoins dont on écrivoit les noms au bas des chartes. Selon les loix de Juſtinien, la préſence des témoins ſans leur ſignature ſuffiſoit pour la validité des actes ; & l'Allemagne ainſi que l'Italie ſuivoit le droit Romain.

Neuvieme ſiecle.

L'annonce des ſignatures royales n'eſt rendue ordinairement que par les formules, *Manu propriâ firmare, adſignare, ſubſcribere,* &c. encore ne s'y trouve-t-elle pas toujours : cette omiſſion arrive ſouvent à l'Empereur Lothaire.

Les Eccléſiaſtiques n'ayant point encore communément de ſceaux, l'annonce des ſignatures & des témoins ſe trouve très ſouvent ſeule dans

leurs actes, ainſi que dans les chartes privées, & elle varie ſelon le génie des Notaires ; il eſt à remarquer que l'on s'y ſert très ſouvent de l'expreſſion *manu firmare*, *roborare*. Et ce qui donne encore beaucoup de poids à l'interprétation ci-deſſus, c'eſt que ſouvent on annonce le conſentement d'un trop grand nombre de perſonnes ; comme dans cette formule de la charte de Raoul, Archevêque de Bourges, pour la fondation de Beaulieu : *Manu propriâ ſubterfirmavi & bonorum hominum Canonicorum ſive fidelium laïcorum manibus firmandum contradidi.*

Dixieme ſiecle.

Enfin ce qui complette la démonſtration ſur cette queſtion, c'eſt l'annonce d'un acte eccléſiaſtique du 10e ſiecle ; il eſt d'Adalberon, Archevêque de Reims : *Manu noſtrâ ſubſcribens* (concilium) *roboravi, ſed & cæteri* (epiſcopi) *haud ſecus cenſuerunt manibus impoſitis ſolidare hoc ipſum decretum :* on ne peut rien de plus clair pour l'impoſition des mains dans ce ſiecle & le précédent. Les ſouſcriptions eccléſiaſtiques ne furent pas toujours annoncées. Dans ce dernier on paſſe très ſouvent tout de ſuite aux dates & aux noms ſouſcrits, avec la formule, *Hi ſunt teſtes*, ou *Hujus rei teſtes ſunt.*

Les ſignatures des Souverains, qui n'étoient autres que leur monogramme, continuent d'être annoncées à peu près ſous les mêmes formules qu'au ſiecle précédent : cette annonce & celle des témoins ſe trouvent quelquefois dans les chartes privées ; mais cette regle n'eſt point ſans exception.

Onzieme

Onzieme ſiecle.

Les diplômes des Empereurs & des Rois de France & d'Angleterre, ainſi que les chartes des grands Feudataires du 11e ſiecle, font ſouvent mention de l'annonce des ſignatures : mais les formules dont on ſe ſert, *Fidelibus noſtris firmandam tradidimus.... Manibus fidelium corroborandam tradidi.... Et laudandam & confirmandam manibus adſtantium tradidi*, &c. &c. démontrent aſſez clairement 1°. que les ſignatures ne ſont pas réelles ; 2°. que la préſence des témoins dont les noms ſont ſouſcrits, ſuffiſoit ; 3°. que cette confirmation énoncée ſe faiſoit par la ſeule appoſition des mains. Même uſage dans les chartes eccléſiaſtiques, comme on le voit dans le *Gallia Chriſt. t. 7, col.* 41 : *Manibus noſtris tangendo firmavimus*, dit un acte de donation faite au monaſtere de Saint Martin-des-champs en 1098.

Douzieme ſiecle.

Les ſouſcriptions de nos Rois ſont encore monogrammatiques : mais celles des Ducs & des Comtes ſont ſouvent nominatives. Les Empereurs continuent la formule *Manu noſtrâ corroborare*, &c. pour la ſignature ; &, *additâ ſubſcriptione teſtium, teſtium quoque approbatione, adhibitis idoneis teſtibus*, pour la préſence des témoins.

Les chartes privées annoncent également la préſence, la nomination, & les ſignatures apparentes ou réelles des témoins : mais l'uſage le plus commun étoit de nommer ſimplement les témoins ſans les faire ſigner ; il fut ſuivi dans les actes eccléſiaſtiques, on le voit diſtinctement par une charte de Laurent, Abbé de Saint Riquier, de 1177 :

Quod ut ratum permaneat.... nomina teſtium ſubtus annotavimus, ibid. t. 5, col. 357. Les annonces de ſignatures & de témoins étoient également en vogue en Italie & en Allemagne. *Leyſer, Comment. de Contra-ſigill. p. 32.* Un ſeul témoin digne de foi ſuffiſoit en Angleterre : on ſe contentoit pour toute autoriſation de la ſimple formule uſitée dans ce royaume & en Normandie, *teſte meipſo, teſte meipſâ :* quand il y avoit pluſieurs témoins, ſouvent on l'annonçoit collectivement en ces termes : *Teſtibus nobiſmetipſis, Teſte totâ curiâ.*

Treizieme ſiecle.

L'annonce des ſignatures & des témoins eſt par proportion bien plus rare au 13e ſiecle & aux deux ſuivants, qu'elle ne l'étoit au ſiecle précédent. Les ſceaux prenant de plus en plus faveur auprès des Seigneurs, des Eccléſiaſtiques & des Particuliers, commencerent à exclure, ou du moins à diminuer les ſignatures réelles ou apparentes, & l'énumération des témoins. Auſſi une multitude de chartes n'annoncent-elles que le ſceau qui tient lieu de toute autre formalité.

Lorſque nos Rois font mention de leur ſouſcription dans le corps d'un diplome, c'eſt encore le monogramme qu'il faut entendre. Ils annoncerent quelquefois les témoins qui étoient, pour l'ordinaire, les grands Officiers de la Couronne. Louis VIII ſe ſert pour cette annonce de la formule, *quod juraverunt tenendum illi quorum nomina ſubſcribuntur.* Dans ſon ordonnance concernant les Juifs, on y voit les noms de pluſieurs Prélats & Seigneurs. Les Empereurs d'Orient & d'Occident continuent d'annoncer leurs ſignatu-

res & la préſence des témoins : *Preſentes noſtris caracteribus rubeis imperialibus inſignitas. Hujus rei teſtes ſunt. Imperialis ſubſcriptionis caracteribus manu propriâ corroboratas : teſtes ſunt hi.*

Les Rois d'Angleterre & d'Ecoſſe en font autant ; *his teſtibus* ; à cela près, qu'ils ne ſignent pas, & que les premiers uſent aſſez ordinairement de la formule *teſte meipſo*, & du ſceau, pour toute marque d'authenticité.

Beaucoup de chartes eccléſiaſtiques n'annoncent que le ſceau : il s'en trouve cependant qui y joignent l'annonce des témoins ſous les formules, *Teſtes ſunt, teſtibus his.* Une charte de l'Abbé de Fécam & de ſes Religieux en 1211 fait mention des témoins collectivement : *Teſte univerſitate capituli noſtri. Regiſtre de S. Juſt. fol.* 47. Un Abbé de Haghmon en Angleterre prend Dieu & ſon chapitre à témoins : *Teſte Deo & toto Capitulo.* Monaſt. Anglic. *t.* 2, *p.* 941.

Quatorzieme ſiecle.

On ne voit preſque plus de ſignatures de nos Rois, ni par conſéquent d'annonce dans leurs diplomes du 14e ſiecle ; le ſceau tint lieu de tout. Cependant Charles V, dans des lettres de 1364, par leſquelles il s'oblige de donner la Touraine à ſon frere Louis d'Anjou, annonce ſa ſignature réelle : *Et pour ce qu'il appert qu'ainſi nous plaît, nous avons mis notre nom de notre main à ces lettres, &c.* Les autres actes ſont ſignés de la main du Secrétaire *per Regem* ; par ordre du Roi. Cet exemple nous donne les premieres lueurs du renouvellement des ſignatures réelles. Les témoins ne ſont peut-être pas auſſi rarement annoncés ; mais on peut

dire que la mode s'en paſſe déja ſenſiblement. Pluſieurs lettres royaux du Roi Jean annoncent comme témoin l'Aumônier ou le Sous-Aumônier, ſous la ſimple formule ; *Preſente Elemoſinario, preſente Sub-Elemoſinario.* La préſence du Confeſſeur eſt quelquefois annoncée dans le même goût à la fin des diplômes de Charles V : *Confeſſore preſente.* Ordon. du Louv. *t.* 4, *p.* 531. Les lettres-patentes de Charles VI font aſſez ſouvent mention des Princes & des Seigneurs préſents au Conſeil, ſous les formules : *Datum..... per Regem in ſuo magno concilio in quo* n. n. *& plures alii erant*, ibid. *t.* 6, *p.* 529 ; *par le Roi en ſon Conſeil ou quel étoient Meſſ.* Les Ducs & les Comtes obſervérent bien plus exactement l'annonce de la nomination des témoins. *Morice Hiſt. de Bret. t.* 2, *col.* 576 ; *Hiſt. de Dauph. t.* 1, *p.* 535 ; *Perard*, *p.* 353.

Les ſignatures des Empereurs d'Allemagne ne ſont guere annoncées que par *Signum Glorioſiſſimi* n. Ce n'étoit que le monogramme. Mais les témoins ſont annoncés à l'ordinaire : *Teſtes hujus rei ſunt.*

On trouve beaucoup de ſouſcriptions apparentes dans les diplomes des autres Souverains, ſurtout dans ceux des Rois d'Eſpagne : mais elles ne ſont point annoncées en forme. Il n'y a que la préſence ou le conſentement des Rois d'Angleterre, exprimé formellement par cette annonce, qui leur eſt propre, *Teſte Rege*, & quelquefois, mais rarement, *Teſte cuſtode Anglie.* En Ecoſſe, on annonçoit les témoins par *Teſtibus.*

Quoique le ſceau tienne lieu de ſignatures & de témoins dans une multitude de chartes eccléſiaſtiques & d'actes privés de France & d'Angle-

terre, les chartes atteſtées par des témoins ne ſont pas rares, ſur-tout en Italie. Les formules d'uſage ſont : *His teſtibus, furent préſens, préſens à ce, en préſence.* On rencontre ſouvent des actes qui ne ſont ſouſcrits que d'une ſeule perſonne.

Quoique les ſignatures réelles aient commencé à reparoître ſur le déclin du 13e ſiecle, l'uſage n'en eſt pas encore commun, la plupart des laïques ignorant l'art d'écrire.

Quinzieme ſiecle.

Le plus grand nombre des ordonnances & lettres royaux du 15e ſiecle eſt contreſigné de la main d'un Secrétaire, plutôt que ſigné de celle du Roi. Les annoncent ſont conçues pour l'ordinaire en ces termes : PAR LE ROI *en ſon Conſeil*, n. On trouve cependant des ſigatures réelles de nos Rois, *Hiſt. gén. de la Maiſon de Fr. t. 3, p. 139.* Louis XI, dans un diplome en faveur de l'abbaye de S. Denis, l'annonce expreſſément : *Nous avons ſigné leſdites préſentes de notre main, &c. Archiv. de S. Denis.* Les témoins, quand il y en a, ſont rarement annoncés autrement que par : *Tels & tels préſens.* Les Ducs & Comtes ſouverains imiterent cette derniere formule.

Les Empereurs d'Orient annoncent leurs ſignatures réelles en vermillon. Manuel Paléologue la rend ainſi : *Hoc preſens Programma ſubſcriptione proprie manus, Græcis & verbis, litteris de rubeo, ut noſtri imperii moris eſt.... roboratum.* Mais les Empereurs d'Allemagne continuent leurs monogrammes. Maximilien I eſt le premier qui y ſubſtitua en 1486 la ſouſcription de ſa propre main : *Maximilianus manu propriâ.* Souvent la

formule *Teſte meipſo* tint lieu de la ſignature des Rois d'Angleterre. Elle fut en uſage juſqu'à Henri VI, qui la réforma, les lettres de ce Prince envoyées à l'aſſemblée de Mantoue, *Joan. Gobelinus, lib. 4, Comment. Pii 2*, ayant été rejetées à cauſe de cette ſorte de ſignature. Les Seigneurs & les Particuliers de ce royaume ſcellent ſans ſigner.

La plupart des autres Souverains de l'Europe annoncent leur ſeing de leur propre main. Dans les chartes privées de ce ſiecle on trouve une expreſſion nouvelle pour déſigner que la ſignature eſt réelle : on l'appelle *ſigne manuel. En témoin de ce jé ſigné le préſent adveu de mon ſigne manuel.* La Roque, *Hiſt. de Harcourt, t. 4, p.* 1812. Ainſi parle Henri, Seigneur de Bretheville, en 1451. Même expreſſion *ibid.* en 1452 & 1488.

Seizieme ſiecle.

Malgré le renouvellement des ſignatures réelles qu'on remarque dans un nombre d'actes du 15e ſiecle, les annonces de cette formalité n'y paroiſſent pas plus fréquentes qu'au précédent, peut-être même le ſont-elles moins. Mais au 16e les choſes changerent. L'art d'écrire, mis en honneur, renouvella les ſignatures, & les fit préférer aux ſceaux : c'eſt pourquoi pluſieurs inſtruments publics annoncent les ſignatures ſans parler du ſceau. On annonçoit même quelquefois qu'elles étoient des ſignatures propres par la formule : *ſignum manuale : datum ſub ſigno noſtro manuali.* Pieces de l'Hiſt. de S. Germain, p. 87. Cependant on ne trouve plus de ſignatures annoncées dans les édits, déclarations & ordon-

nances de nos Rois. Cette annonce paroît encore, mais rarement, dans quelques diplomes d'Empereurs. En général, les Souverains, pour la plupart, ſignoient réellement, mais n'en faiſoient aucune mention.

L'annonce des témoins eſt fort rare. On trouve cependant encore dans quelques actes royaux, *Hiſt. de Paris*, *t.* 3, *p.* 287, *Vous préſent*, en parlant du Chancelier; & les lettres-patentes de la Chancellerie d'Angleterre finiſſent par la formule *Teſte Rege.*

ANNONCE DU MONOGRAMME. Les monogrammes tenoient lieu de ſouſcriptions à ceux qui ne ſavoient point écrire, & ceux qui le ſavoient les employoient également.

Quoique nos Rois de la premiere race ſe ſerviſſent quelquefois du monogramme, ils ne l'annoncent pas toujours dans le corps de l'acte; car peut-on appeller annonce le *ſignum* n. *Regis Francorum*, enclavant le monogramme? On en voit cependant une eſpece d'exemple dans cette formule employée par Childeric II, dans l'acte de donation de la terre de Bariſi; il annonce, & l'impuiſſance où il eſt de ſouſcrire, & ſa ſignature: *Et ego dum propter imbecillam ætatem minimè potui ſubſcribere, manu propriâ ſubter ſignavi.* Cette ſouſcription n'eſt-elle pas un monogramme réel, à moins que ce ne fût une croix, ou une autre marque quelconque? En voici un autre exemple qui ſemble confirmer qu'il s'agit de monogramme réel, *D. Bouquet*, *t.* 4, *p.* 633: *Nos & præciſa genitrix noſtra Nanthechildis manuum noſtrarum ſignaculis adumbravimus.* Ainſi parle, en 628, Clovis II, alors âgé de quatre ans. Or ſurement à cet âge il ne forma de ſa main, ſur le diplome,

ni croix ni autre ſigne. C'étoit donc ſon monogramme.

Dans le même temps les Rois Goths d'Eſpagne en uſoient également ; *Dubos, Hiſt. de la Monarch. Franç. t. 2, p. 516.*

Dès le 9e ſiecle les Prélats, à l'exemple des Rois, commencerent à ſe ſervir de monogrammes, & à l'annoncer dans leurs chartes ; les exemples en ſont cependant encore rares. Adalbéron, Evêque de Metz, l'annonce ainſi : *Manu propriâ noſtri nominis monogrammam ſubtus ſignavimus.*

Les Rois de France annonçoient quelquefois leur monogramme ſous le même nom de *monogramma*, mais plus communément ſous celui de *nominis caracter*, ſur-tout aux 11e & 12e ſiecles. Quelques Evêques les imiterent, uſant indifféremment des deux expreſſions.

Les ſignatures des Souverains du 10e ſiecle, annoncées par les formules ordinaires de ſouſcriptions, n'étoient que des monogrammes, quoique le terme ne s'y trouve pas.

Au 11e ſiecle, il eſt exprimé bien plus clairement : *Anuli ac monogrammatis noſtri ſigno illam* (chartam) *decrevimus inſigniri*, dit le Roi Robert ; *Annal. Bened. t. 4, p. 185.* Philippe I ſe ſert du mot *character* : *Crucis ſignum*, dit-il, dans la charte de fondation de l'Abbaye de Saint Vincent de Senlis ; *De Re Diplom. p. 166 ; digito meo impreſſi ac characte nominis mei imprimere juſſi, meoque ſigillo roborari.*

Voilà une ſignature qui eſt une croix bien diſtinguée du monogramme. Les Ducs de Normandie s'en ſervoient ſans doute, puiſqu'ils l'annoncent par la formule, *Signo crucis & mei nominis*

roboravi. Cette annonce ſe voit dans une charte donnée par Richard II en 1014, en faveur de l'Egliſe de Chartes. *Signum nominis* n'eſt autre choſe que le monogramme, ainſi que *auctoritas nominis*, dont ſe ſert Richard III, dans la charte où il donne à ſa femme le Cotentin pour dot : *Manu propriâ ſubſcripſi, additâ auctoritate nominis mei.*

En Allemagne, le monogramme ſe ſoutient. La plupart des Empereurs l'annoncent implicitement ou formellement.

L'uſage du monogramme, quoique toujours peu fréquent parmi les Eccléſiaſtiques, perſévere dans les 11e & 12e ſiecles ; témoins celui de Quiriace, Evêque de Nantes, que l'on voit dans les archives de S. Florent ; & celui de Henri, Archevêque de Sens, annoncé dans un acte de 1126, ſous la dénomination de *nominis karacter : ſigillo noſtro & karactere nominis noſtri, ſcriptum hoc ſubter firmavimus.* Hiſt. de S. Germain, pieces juſtif. p. 36.

Les diplomes un peu conſidérables de nos Rois du 12e ſiecle annoncent le monogramme, mais ſous la dénomination de *caracter*, que Philippe Auguſte écrit *karacter.* La Reine Adélaïde, dans un diplome de 1553, l'annonce par *noſtri nominis annotatione ;* ce qui revient au même.

Les Empereurs d'Allemagne ne ſe ſont guere ſervis de cette annonce explicite. On voit cependant Conrad III en faire mention ſous la formule *Signi noſtri caractere.*

Quoique le monogramme de nos Rois du 13e ſiecle paroiſſe dans leurs diplomes un peu importants, il n'eſt cependant pas toujours annoncé. Lorſqu'il eſt exprimé, c'eſt preſque toujours en

ces termes : *Nominis mei caractere, charackere, karactere.* Les autres Souverains ne paroiſſent pas en avoir fait uſage, à moins que l'on ne prenne pour monogramme, par exemple, les ſignatures de Baudouin II, Empereur d'Orient, annoncées ainſi : *Litteras imperialis ſubſcriptionis caracteribus inſignitas : noſtris caracteribus rubeis imperialibus inſignitas*, à cauſe du mot *caracter.*

Depuis Philippe le Bel, mort le 29 Novembre 1314, on ne découvre aucun veſtige de monogramme dans les diplomes de nos Rois, & par conſéquent plus d'annonce, *Gloſſ. med. & infim. Latin. monogramm.*

Les Empereurs conſerverent encore le monogramme au 14e ſiecle ; mais il n'étoit annoncé que par la formule *Signum glorioſiſſimi N. ſignum ſereniſſimi N.* Il perſévéra ainſi juſqu'en 1486 : alors Maximilien premier en ſupprima l'uſage, & y ſubſtitua celui de ſa ſouſcription propre.

En général, des originaux où les monogrammes ſont annoncés, ou ſemblent l'être, quoiqu'ils ne s'y trouvent point, ne ſont pas pour cela ſuppoſés. Un accident arrivé au Prince aura pu empêcher qu'ils ne ſoient paraphés, ou il aura ſuppléé au monogramme par l'attouchement de l'acte.

ANNONCE DES INVESTITURES. Parmi les annonces deſtinées à rendre authentiques les anciens diplomes, on ne peut omettre celles d'inveſtiture, c'eſt-à-dire celles qui déclaroient les biens ou les droits dont quelqu'un étoit mis en poſſeſſion par un acte ou diplome. De pareilles annonces ne remontent pas, à la vérité, plus haut que le 9e ſiecle, quoique l'inveſtiture en elle-même ſoit d'une plus haute antiquité, & qu'il

en ſoit queſtion dans des chartes du 7e ſiecle : mais depuis cette époque les chartes ſont remplies des noms d'inveſtitures, & de leurs ſignes ou ſymboles divers. Ces ſymboles ſont quelquefois énoncés, & plus ſouvent on ne les découvre que parmi les caracteres qui ſervent à revêtir les chartes de toute l'authenticité dont elles ſont ſuſceptibles.

Les annonces de divers ſignes d'inveſtiture doivent ſans doute ſervir à la vérification des chartes ; car ces ſignes, ſur-tout lorſqu'ils y ſont attachés, peuvent tenir lieu de ſceaux & de ſignatures dans les pieces dépourvues de ces dernieres formalités. Mais on n'en peut pas dire autant des autres ſymboles qui n'étoient pas joints ou attachés au chartes ; car il eſt bien difficile qu'une révolution de cinq ou ſix ſiecles n'ait fait perdre leur objet de vue, & n'ait en conſéquence donné lieu à quelques erreurs, ou que l'ignorance des anciens uſages n'ait porté les derniers ſiecles à proſcrire des archives ces ſymboles énigmatiques.

Les annonces d'inveſtiture ne ſe rencontrent que dans des chartes privées tant eccléſiaſtiques que ſéculieres. Le contrat d'échange de Siſenand, Seigneur François d'origine, en préſente un exemple ſingulier du 9e ſiecle : *Et juxta legem meam per cultellum & feſtucam nodatum, ſeu guaſonem terræ vobis exinde ad veſtram partem corporalem facio veſtituram, ad veſtram proprietatem habendum*, &c. *De Re Dipl. p.* 542.

Les ſymboles d'inveſtiture ſont le plus communément annoncés de cette façon dans le 10e ſiecle : *Cum ramo & ceſpite rituque populari idem ſancitum eſt, rationabiliterque firmatum.... Per*

amphoram plenam aquæ maris exinde legitimam fecit donationem. ... Hanc igitur donationem fecit per corrigiam in hoc pergameno pendentem, &c. où l'on vit les ſymboles de tradition ou donation & d'inveſtiture clairement exprimés.

Les formules de l'annonce ont toujours varié, ſuivant la qualité des ſignes. Au 11e ſiecle, Robert I, Evêque de Langres, faiſant une donation en faveur de S. Bénigne de Dijon, *Perard, p.* 209, prit pour ſigne d'inveſtiture une piece de monnoie qui fut percée, ſuivant l'uſage, & ſuſpendue à la charte : *In teſtimonium hujus donationis, nummus iſte huic cartæ appenſus eſt, quum per ipſum donatio iſta facta eſt.* Les marques d'inveſtiture étoient donc annoncées au 11e ſiecle.

Outre cette ſorte d'inveſtiture dont le ſigne dépendoit du donateur, il y en avoit d'une autre eſpece au 11e ſiecle, & même plutôt, dont le ſymbole dépendoit du donataire. C'étoit une ſorte de préſent que les donataires faiſoient au donateur, en compenſation ou en reconnoiſſance de ſon bienfait. On l'annonce très ſouvent dans les chartes. En voici un exemple entre pluſieurs : *Domnus Abbas Nicolaus unam precioſiſſimam candidi coloris capam michi pro ſigno contulit; non tamen meâ monitus petitione, ſed ſpontaneâ voluntate, quatenus ratum & inconcuſſum ſcriptum maneat.* Ainſi parle Eudes, Evêque de Bayeux, au 11e ſiecle, dans un privilege accordé à l'Abbaye de S. Ouen de Rouen, *Annal. Bened. t.* 5, *p.* 650.

Aux 12e & 13e ſiecles, les annonces ont preſque toujours ſuivi à peu près la même marche. Les choſes les plus ſimples étoient ſouvent employées pour ſymboles. Tel eſt celui par lequel on met au

13e siecle l'Abbaye de Marmoutier en possession d'un fonds de terre : *Et de eadem quoque terra, impleto pugillo, revestivit Germundum.* Archiv. de Marmoutier.

Les annonces d'investiture sont rares dans les siecles suivants. On en trouve cependant encore en Angleterre au 16e siecle. Les lettres de la création d'un Comte en 1557, portent que l'investiture de ce titre se fit par la cape, l'épée, & le cercle d'or : *Ipsumque Thomam Baronem Percy.... per cincturam gladii & unius capæ honoris & dignitatis, & circuli aurei super caput suum positionem insignimus, investimus, & realiter nobilitamus, habenda & tenenda nomen, statum, titulum & dignitatem Comitis Northumbriæ.* Rymer, tome 15, p. 462.

La coutume de mettre en possession d'une maison vendue par la tradition des clefs, s'est perpétuée jusqu'au 17e siecle.

La seule regle qu'on puisse établir concernant l'annonce des investitures dans les chartes, c'est que la perte des symboles d'investitures annoncés, ou comme attachés à la charte, ou comme réservés dans le trésor d'une Eglise, ne doit pas rendre l'acte suspect : la nature de la chose, ou l'ignorance des gardiens, sont les causes de cette soustraction.

Voyez INVESTITURE.

ANNONCE DU CYROGRAPHE. Pour suppléer à l'authenticité du sceau, dont plusieurs Evêques & plusieurs Communautés étoient encore dépourvus au 12e siecle, on eut recours aux cyrographes, ou chartes-parties, que l'on annonça quelquefois dans le contrat. En voici un exemple choisi, tiré d'une charte par laquelle Hugues,

Abbé de S. Vincent de Laon, inſtitua les Chanoines de S. Julien, en 1178. On y voit bien diſtinctement ce que c'eſt qu'un cyrographe : *Ut igitur præſens ordinatio memorialiter vivat in poſterum, nos eam fecimus fideliter hîc inſcribi, & ſcriptum inter nos & ipſos per chirographum mediari, & medietatem ſcripti nobis retinentes, aliam illius medietatem reliquimus ad rei geſtæ memoriam retinendam.* Gall. Chriſt. t. 10, col. 197.

Outre ces différentes annonces, ce qui nous reſte des chartes privées du 5e ſiecle, nous fait voir qu'on annonçoit encore quelquefois le Notaire, l'ordre de faire inſinuer la piece dans les actes publics, la ſtipulation & la date : tout ceci ſe trouve dans une charte de donation de l'an 471, publiée par Dom Mabillon, *De Re Dipl. p.* 462.

Telles ſont les différentes annonces que l'on peut rencontrer dans les chartes & diplomes. S'il ſe trouve pluſieurs formules qui ſoient mot à mot conformes à d'autres, cela vient, ou de ce que la formule en queſtion étoit de ſtyle, ou de ce que le même écrivain aura rédigé ces actes reſſemblants en cette partie, & le cas devoit arriver ſouvent, ou de ce qu'un Notaire aura pris pour modele de l'acte qu'il minutoit, un acte plus ancien du même ou d'un autre regne.

Il ne reſte plus, ſur l'objet des annonces, qu'à obſerver que leur place ordinaire eſt vers la fin, mais dans le corps de l'acte, c'eſt l'uſage commun ; & que cependant il ſe trouve des diplomes qui les placent après les dates. *De Re Diplom. p.* 593.

ANNOTATION. C'eſt la dénomination d'une eſpece de charte impériale qui empruntoit ſon

nom de la ſignature de l'Empereur, appellée *adnotatio*. Ces ſortes de chartes nommées diplomes, *Cod. lib.* 12, *tit.* 14, *leg.* 9, appellées auſſi brevets, étoient d'uſage dans le Bas Empire, ſurtout, *Maffei, Iſtor. dipl. p.* 81 & 82, pour la conceſſion de quelques biens, charges, privileges, voitures publiques, &c. L'annotation ou la ſignature impériale étoit néceſſaire pour la validité de l'acte. Juſtinien y ajouta un ſurcroît d'autorité, c'étoit l'annotation ou ſignature du Queſteur. On qualifioit ſouvent ces pieces d'*annotations ſacrées*, ſuivant l'uſage de diviniſer tout ce qui venoit de Empereurs. Bien des ſiecles après, on n'entendit plus par annotation que des obligations ou billets ſous ſeing privé, *Briſſon de verbor. ſignificat.... Hugo de 1ª ſcribendi Origine, p.* 189.

ANOBLISSEMENT. La nobleſſe déja très nombreuſe au 13ᵉ ſiecle par la multiplication & l'hérédité des fiefs, ſe multiplia prodigieuſement par les lettres d'anobliſſement. Les premieres furent données en France ſous Philippe le Hardi, en faveur de Raoul l'Orfevre. Il n'eſt pas hors de propos d'obſerver que ce n'eſt pas là cependant la premiere origine de l'anobliſſement, mais qu'on renouvella ſeulement alors ce qu'avoient pratiqué les Empereurs Romains, en anobliſſant *per codicillos honorarios, Deſmolets, t.* 9, *p.* 161; c'eſt ce qu'atteſte au 4ᵉ ſiecle S. Grégoire de Nazianze, Evêque de Conſtantinople, Carm. 2°. *Hîc rursùm variâ laude doctrinæ tumeſcit: ille autem genere & magnis ſepulchris, aut exiguo diplomate novam nobilitatem nactus eſt.* Il eſt toujours vrai de dire cependant qu'il ne ſe trouve point d'exemple de lettres d'anobliſſement en France qui ſoient exemptes de ſoupçon, avant le regne de

Philippe le Hardi. *Thaumaſ. Notes ſur les Aſſiſes de Jeruſ. page* 270.

ANTI-LAMBDA. C'eſt une figure dont on s'eſt ſervi dans les anciens manuſcrits pour diſtinguer les citations : ſa forme étoit la *figure* 61 *du premier tableau.* Dans la ſuite on uſa pour cet effet de petites *s* renverſées, *fig.* 48, *ibid.* ou tronquées par le bas, ou ſuivies de points, ou ſurmontées de virgules, *fig.* 62, *ibid.* Des 7 ; des barres —, des virgules à chaque ligne, font la même fonction dans d'autres manuſcrits. Depuis l'imprimerie, on met des virgules doubles » ; c'eſt ce que nous appellons *Guillemets*, du nom de l'Artiſte qui les a inventés.

ANTI-SIGMA. L'anti-ſigma peut être enviſagé comme lettre ou comme ſigne. Sous le premier point de vue, l'anti-ſigma eſt un caractere introduit par l'Empereur Claude, ſous la figure de deux *C* adoſſés, *fig.* 63 *du premier tableau*, avec la valeur du *P* & de l'*S*, ou du *B* & de l'*S*. Priſcien, très croyable en cette partie, attribue à cette lettre de Claude un ſon équivalent au ξ des Grecs. *Putſch. col.* 558. Selon ce Grammairien, ce ſon étoit beaucoup plus doux que celui du *ps* ou *bs* des Latins ; mais malgré cet avantage ils ne voulurent point changer leur ancienne écriture ; & cette lettre, ainſi que ſes deux compagnes, inventées par le même Empereur, furent condamnées à un éternel oubli, auſſi-tôt après ſa mort, au plus tard.

L'anti-ſigma, conſidéré comme ſigne, eſt repréſenté ſous la figure d'un *C* contourné, *fig.* 64, *ibid.* & ſe trouve dans les anciens manuſcrits avant les vers dont il faut changer l'ordre. Lorſqu'on ajoute un point au milieu, il déſigne les endroits

endroits où il y a deux vers dont le ſens eſt le même, mais dont on ignore auquel on doit donner la préférence.

APOSTILLES. On ne doit décider que d'après les principes d'une judicieuſe critique, des apoſtilles & des interlignes des originaux. Quelquefois la fraude, mais plus ſouvent la bonne foi, les y a gliſſées.

Dans un manuſcrit elles manifeſtent un autographe, quand elles ſont de la même main que le texte. Le contraire dénote les remarques d'un correcteur; car les manuſcrits antérieurs au ſeptieme ſiecle en ont preſque toujours eu d'office. La ſignature du correcteur à la fin du manuſcrit, ou au moins le mot *contuli* ou *emendavi*, peut donner beaucoup de lumieres par la comparaiſon.

Le zele pour la correction s'étant réveillé au 9e ſiecle, les manuſcrits des deux précédents fournirent bien de l'exercice aux habiles gens d'alors; mais ils n'y mirent ni leur nom, ni la note *contuli*. Aux 11e & 12e ſiecles, pluſieurs Savants, tels que Lanfranc, Anſelme, Etienne II, Abbé de Ciſteaux, Guignes, cinquieme Général des Chartreux, &c. ſe mêlerent encore de corriger, mais de corriger ſelon la foi orthodoxe. *Vitâ Lanfranc. c.* 15, *p.* 15.

Les corrections en interlignes ſont plus fréquentes que les apoſtilles en marge: mais celles-ci ſont communément plus longues.

Comme on mettoit également en marge les phraſes oubliées, il eſt arrivé ſouvent que les apoſtilles ont paſſé dans le texte par la faute des Copiſtes & des Editeurs.

Dans tous les pays il y a eu des correcteurs mal

aviſés qui, faute d'entendre certains termes, & d'être verſés dans la Chronologie, ont laiſſé dans les chartes des preuves de leur ignorance & de leur témérité.

C'eſt ainſi qu'une main inconnue, *De Re Dipl.* *p.* 58, a corrompu les dates de pluſieurs diplomes accordés à l'Abbaye de S. Denys par l'Empereur Lothaire. Il faut convenir que les Notaires & les Secrétaires du Roi ont fait de tout temps des fautes dans les expéditions.

Les corrections en interlignes qui rétabliſſent une faute qu'elles laiſſent voir, & qui ne touchent point un endroit eſſentiel à l'acte, ne portent point atteinte à ſon autorité : mais on tient pour ſuſpects les changements ou additions de noms, de nombres, de dates, de clauſes, & d'articles où ils s'agit de choſes importantes ou préjudiciables aux parties intéreſſées ; à moins qu'elles ne ſoient juſtifiées par d'autres pieces, ou par des témoins, ou par de ſolides raiſons, au jugement des Magiſtrats. On reconnoît une addition ou une ſuperpoſition de mots à la raclure du parchemin, & à la différence de l'encre, de la main, & des caracteres.

Anciennement on inſéroit librement entre les lignes ſans aucune marque d'approbation les paroles omiſes dans les actes : mais dès le milieu du 13e ſiecle l'uſage avoit déja prévalu en certains pays d'annoncer & d'approuver les apoſtilles : au 14e on ſpécifioit en France l'endroit & le nombre des interlignes approuvées. *Act. SS. Maii, t.* 4, *p.* 561.

Toute addition explicative du texte, dont elle n'eſt pas cenſée faire partie, ne doit pas porter la plus légere atteinte à la ſincérité de l'acte : elle

prouveroit même en faveur comme note hiſtorique, ſi elle étoit ancienne. François I rendit une ordonnance le 24 Juillet 1544 pour interdire aux Notaires Royaux & les apoſtilles & les interlignes, permettant néanmoins de réparer les fautes avant les ſignatures.

APOSTOLIQUE. Les titres qui rappelloient l'idée des Apôtres ou d'une miſſion apoſtolique étoient en vénération parmi les peuples chrétiens. C'eſt pourquoi le titre d'*Apoſtolique* devint une épithete honorable donnée à tous les Evêques, mais qui ſe trouve pour la premiere fois en 511, ſelon le P. Sirmond, dans une lettre de Clovis aux Prélats du Concile d'Orléans: *Le Roi Clovis aux Saints Evêques & très dignes du ſiege apoſtolique.* Gontran, Roi d'Orléans & de Bourgogne, nomme les Evêques aſſemblés au Concile de Mâcon, des *Pontifes Apoſtoliques*, *Apoſtolici Pontifices.* Ce titre fut réſervé depuis à l'Evêque de Rome par la déciſion du Concile de Reims tenu en 1049. Quelques-uns cependant prétendent que le Pape en fut décoré depuis le 7e ou 8e ſiecle au moins, juſqu'au commencement du 11e qu'il s'en dépouilla pour le donner au Roi de Hongrie. Il fut aſſez ſouvent attribué aux Papes ſous les noms d'*Apoſtolat*, d'*Apoſtolique* & d'*Apoſtole.* Dès le quatrieme ſiecle les Orientaux donnerent au Pape Jule I le titre d'*Apoſtolat* dans la ſouſcription de leur lettre. *Orantem pro nobis Apoſtolatum veſtrum Dominus ævo cuſtodiat largiore, Beatiſſime Pater. Amen.* C'eſt là ſans doute ce qui donna lieu par la ſuite à ce ſalut par lequel les Papes ont coutume de commencer leurs lettres: *Salutem & apoſtolicam Benedictionem.*

On borne au temps écoulé entre le 6e & le

12e ſiecle l'époque où les Papes parurent s'attribuer le titre *Apoſtolicus*. Employé dans une bulle antérieure au 7e ſiecle, il la rendroit ſuſpecte ; & dans une bulle poſtérieure au 11e, il la rendroit fauſſe : il eſt propre au dixieme ſiecle, ſans exclure les deux précédents & le ſuivant. Dans le 14e, les Papes furent quelquefois appellés *Apoſtoles de Rome*.

ARABES. Les Arabes ne s'étant point mêlés avec d'autres peuples, ont conſervé leur langue dans ſa pureté. Anciennement cette nation ſuivoit l'arrangement des lettres qu'elle avoit reçu des Hébreux & des Chaldéens, ou Syriens ; mais depuis, ayant changé de caracteres, elle a pareillement changé l'ordre des lettres. On croit communément que ces nouveaux caracteres furent inventés par Moramet, après l'an 633. Ils ſont abſolument les mêmes que les caracteres actuels des Turcs & des Perſans ; la différence, quant au nombre & à la valeur des éléments, ne conſiſte que dans des points placés au deſſus ou au deſſous de certaines lettres.

On diſtingue deux ſortes d'écriture Arabe ; l'Orientale ou Cuphique, dénomination qui vient de Coupha, ville de Chaldée, dans l'Irak Babylonienne ; & l'Occidentale ou Mauritanique. On n'a point de plus ſûre marque pour les diſcerner, que le point placé ſur le *phe* des Arabes d'Orient, & au deſſous de celui des Africains, & les deux points mis ſur le *caph* des premiers ; au lieu que celui des derniers n'en porte qu'un.

Dès l'an 643, l'Arabe fut introduit dans le royaume de Tunis par les Sarraſins, qui le porterent enſuite en Eſpagne, lorſqu'ils envahirent ce royaume.

ARCHEVÊQUE. Ce titre a fait long-temps une difficulté, & comme une pierre d'achoppement pour le commun des Critiques. Ils ont rejeté ſans diſtinction tout monument qui donnoit, avant le 9e ou 8e ſiecle au plus, le nom d'Archevêque, ſoit à de ſimples Métropolitains, ſoit même à des Primats. La vérité eſt que ce titre fut connu en Orient au 4e, & en Occident dès le 5e ou 6e ſiecle.

S. Athanaſe, *Apolog.* 2, *p.* 791, paſſe pour le premier qui ſe ſoit ſervi du nom d'Archevêque pour déſigner l'Evêque d'Alexandrie. Alors, c'eſt-à-dire au 4e ſiecle, ce titre parut être réſervé aux Evêques qui furent depuis honorés du nom de Patriarches. Cet uſage avoit encore lieu au 5e ſiecle : car le Concile d'Epheſe le donne excluſivement au Pape Céleſtin, &. à Cyrille de Jéruſalem ; & celui de Chalcédoine le donne également à S. Léon.

A la fin de ce ſiecle, ou au commencement du ſuivant, les cinq grands Sieges ne jouiſſoient plus excluſivement de cette diſtinction caractériſtique : peut-être s'étendit-elle à la plupart des Métropolitains ; car on voit dans ces temps une lettre de Symmaque adreſſée à un Archevêque de Milan. Il faut avouer cependant que ce ne fut que dans des cas extraordinaires que les Papes accorderent aux ſimples Métropolitains le titre d'Archevêque : celui de Ravenne, par exemple, en étoit décoré. *Garnier, Diurn. Pontif. p.* 6.

Mais quoique les Papes ne prodiguaſſent pas ce titre, jamais ils ne trouverent mauvais que d'autres en uſaſſent plus librement. Auſſi dès le 6e ſixieme ſiecle le titre d'Archevêque étoit-il fort commun chez les François, *De Re Dipl. l.* 2,

c. 2, *n.* 13. Le 6ᵉ canon du premier Concile de Mâcon, la lettre de S. Florin à Nicet de Treves, le teſtament de S. Céſaire d'Arles, où ce nom eſt répété juſqu'à quatre fois, forment ſur cette matiere une démonſtration.

Il eſt très probable que ce titre paſſa en Angleterre avec l'Apôtre de cette iſle. L'épitaphe, au moins, gravée ſur ſa tombe peu après ſon décès, & rapportée par le vénérable Bede, *lib.* 2, *c.* 3, le qualifie expreſſément du titre de *premier Archevêque de Cantorbery :* d'où il faut conclure que ce titre, quelque rare qu'il fût dans la ſignature des Evêques en général, devoit être fort commun en France ; pratique dont les premiers Apôtres d'Angleterre adoptoient volontiers les uſages : au moins eſt-il conſtant que ce dernier y fut adopté au 7ᵉ ſiecle ; les Conciles d'Angleterre, *Labbe, Conc. t.* 6, *col.* 578, 1356, 1360, 1377, 1383, & le *Monaſticon Anglicanum, t.* 1, *p.* 66, en font foi. A Rome, les Papes le prenoient encore dans certaines occaſions, *Garn. Diurn. Pontif. p.* 75. Il étoit également fort commun alors en Eſpagne, comme on en peut juger par S. Iſidore de Séville, *Origin. lib.* 7, *cap.* 12, & par une lettre du Pape Benoît II. Le premier ſemble reſtreindre le titre d'Archevêque aux ſeuls Primats, ou tout au plus aux Métropolitains, à qui le Pape confioit la légation ſur quelques provinces. Le ſecond, au contraire, paroît l'étendre à tous les Métropolitains d'Eſpagne, qu'il appelle *ſanctiſſimos Archiepiſcopos* dans une lettre écrite avant ſon ſacre.

Il faut avouer que juſqu'à ce ſiecle excluſivement, ceux qui étoient décorés de ce titre avoient d'autant plus lieu de s'en féliciter, qu'on le leur

donnoit, & qu'ils n'avoient pas encore la préſomption de ſe l'attribuer eux-mêmes. Mais ce qui prouve l'erreur de pluſieurs Savants qui ont ſoutenu qu'aucun Métropolitain n'avoit uſurpé de lui-même le titre d'Archevêque, c'eſt la ſignature de S. Théodore de Cantorbery au Concile de Twifford, en 685, où il prend cette qualité ſans façon & ſans détour, *Concil. magnæ Britann. t.* 1, *p.* 51 : ce Concile eſt un des plus anciens monuments où ſe trouve la ſignature d'un Archevêque.

Ce titre, en France, ne devint familier & ordinaire aux Métropolitains que ſur le déclin du 9e ſiecle ; car les Métropolitains qui aſſiſterent au Concile de Paris, tenu en 846, ſe dirent ſeulement Evêques : on remarque la même ſimplicité dans les ſouſcriptions de douze Archevêques, qui ſignent comme Evêques au Concile de Touzi en 860. Mais le changement eſt évident aux Conciles de Soiſſons, en 866 ; de Touzi, en 871 ; de Pontion, en 876 ; de Troyes, en 878, &c. dans leſquels tous ou preſque tous les Métropolitains ſont qualifiés du titre d'Archevêques.

Cette même dénomination a été attribuée à des Prélats qui n'étoient point Métropolitains. Les Evêques, S. Chrodegang de Metz en 743, Bernon de Châlons-ſur-Marne en 878, Théodulſe d'Orléans ſous Louis le Débonnaire, Saint Hugues de Grenoble en 1090, &c. ſont décorés de la qualité d'Archevêques dans des monuments certains. Ce titre d'honneur venoit ſans doute de ce que l'on accordoit quelquefois à de ſimples Evêques le *pallium*, qui eſt la décoration particuliere des Archevêques ; perſonne n'ignore que S. Grégoire accorda cette diſtinction à Syagrius, Evêque d'Autun.

Par la ſuite ce titre devint fort commun, & fut donné à preſque tous les Evêques, en ſorte qu'il s'eſt trouvé chez les Grecs des derniers ſiecles beaucoup plus d'Archevêques que de Métropolitains, & qu'en Italie on voit des Archevêchés qui n'on aucun Evêché ſoumis à leur juriſdiction. *Dupin, de Antiq. Eccleſ. Diſcipl. Diſſert. p.* 7. Le dernier Prélat qui paroiſſe revêtu de la qualité d'Archevêque, ſans avoir ni ville pour titre, ni ſiege fixe, ni troupeau déſigné, eſt S. Boniface, depuis Archevêque de Mayence. Le Pape Grégoire II le décora, vers 729, du titre d'Archevêque, ſans lui en donner la réalité.

ARCHICHANCELIERS. La dignité des Référendaires étant venue ſe perdre au 8e ſiecle dans celle des Chanceliers, ceux-ci ſe multiplierent beaucoup dans le même temps. Ce n'étoit, à proprement parler, que des Notaires renforcés, qui tenoient lieu de ce que nous connoiſſons actuellement ſous le nom de Secrétaires du Roi. D'abord ils ne ſouſcrivirent que les chartes. Sous Charlemagne, ils ſouſcrivirent les diplomes royaux, & s'y nommerent Chanceliers. *De Re Dipl. p.* 118.

Dans le ſiecle ſuivant, cette compagnie de Chanceliers nomma ſon chef *premier Chancelier, grand Chancelier, Archichancelier; Proto-Cancellarius, ſummus Cancellarius, Archicancellarius;* ce qui revenoit à Proto-Notaire, ou grand Notaire; titre que le Chef eut dans le même temps. Rarement ces Chefs oſerent s'approprier ces titres dans la ſignature des diplomes qu'ils dreſſoient ou qu'ils vérifioient; ils laiſſoient à leurs ſubalternes le ſoin de les qualifier ainſi. Dructemir, l'un des Chanceliers de l'Empereur Louis II, eſt qualifié, dans un plaid de l'an 869,

Archicancellarius. C'eſt peut-être pour la premiere fois qu'il eſt fait mention de l'Archichancelier dans une date proprement dite.

De quelque rang ou degré que fuſſent les Chanceliers, ils ne ſouſcrivoient point à la maniere des Référendaires, tantôt au deſſus, tantôt un peu au deſſous, tantôt vis-à-vis de la ſignature du Roi. Leur ſouſcription étoit réguliérement placée au bas de la page. Le ſeul privilege qu'ils eurent, c'eſt que ſous la troiſieme race leur ſouſcription étoit ſouvent en plus gros caracteres, ſur-tout vers les 11e & 12e ſiecles.

Une choſe aſſez ſinguliere, c'eſt de trouver pluſieurs Grands Chanceliers à la fois, *De Re Diplom. p.* 121. D. Mabillon & M. Ducange ſont d'accord ſur la pluralité des Grands Chanceliers en fonction dans le même temps ſous le regne de Louis le Débonnaire. Le premier en montre encore pluſieurs à la fois aux 11e & 12e ſiecles. Peut-être avoient-ils des départements différents & ſéparés, ou peut-être cette dignité ſe trouvoit-elle attachée aux Sieges de certaines Egliſes. Comment expliquer autrement le fait que rapporte D. Mabillon, *ibidem?* Gervais, Archevêque de Reims, créé, comme ſes prédéceſſeurs, Grand Chancelier au ſacre de Philippe I en 1059, vérifie en 1061 des lettres en faveur de S. Nicaiſe de Reims, non en ſon propre nom, mais à titre de ſuppléant pour Baudouin, Chancelier ordinaire.

Le titre d'Archichancelier ſe ſoutint en France juſqu'au 12e ſiecle au moins, malgré les variations auxquelles il fut expoſé depuis le 8e; alors cette dignité, ſe confondant avec le titre de

Chancelier ſimplement, perdit un peu de ſon éclat. Elle avoit donné le droit de ſigner les diplomes à la tête des grands Officiers de la Couronne ; & ſous Louis le Gros, les Chanceliers ne ſignoient plus qu'après. Au commencement du 13e ſiecle, Frere Guérin, Chevalier de S. Jean de Jéruſalem, Evêque de Senlis, & fait Chancelier en titre à l'avénement de Louis VIII à la Couronne en 1223, releva l'éclat de cette dignité par la loi qu'il fit porter, que le Chancelier ſeroit le premier de tous les grands Officiers de la Couronne, & qu'il auroit ſéance parmi les Pairs du royaume. Mais le titre d'Archichancelier demeura éteint, & on ne connoît plus en France que le Chancelier, ou le Grand Chancelier du royaume.

Les diplomes des Empereurs d'Allemagne préſentent bien plus ſouvent, parmi leurs ſouſcriptions, les titres d'Archichanceliers, que les diplomes des Rois de France. Les 9e, 10e & 11e ſiecles en fourniſſent beaucoup d'exemples, qui de jour en jour devenoient plus fréquents. Cette qualification leur fut donnée d'abord par leurs ſubſtituts ; mais on ne tarda pas enſuite à voir des Archichanceliers ſe la donner eux-mêmes en contre-ſignant.

Théotmar, Archevêque de Saltzbourg en 887, eſt le premier que l'on trouve revêtu de la qualité d'*Archichancelier de l'Empire* ; il n'étoit avant qu'Archichancelier du Roi de Germanie. Cette qualification ſe donna indifféremment à toutes ſortes d'Archevêques, juſqu'à l'an 965, ſous l'Empereur Othon I. Alors on ne voit plus que les Archevêques de Mayence en remplir les

fonctions ; & ce titre eſt depuis long-temps inhérent à leur Archevêché. *Abbr. Chron. de l'Hiſt. d'All. à l'an 973.*

Dès le 10e ſiecle, l'Empire eut au moins trois Archichanceliers ; l'Archevêque de Mayence pour l'Allemagne, l'Archevêque de Cologne pour l'Italie, & celui de Treves pour les Gaules, ou pour le royaume d'Arles. Celui dans le département duquel la Cour Impériale étoit convoquée, portoit au col le grand ſceau de l'Empire. Aujourd'hui l'Electeur de Mayence réunit en ſa perſonne toute l'étendue de la dignité d'Archichancelier. *Lyncker, Diſſert. de Archiv. Imper. n. 3.* Celles des Electeurs de Cologne & de Treves ne ſont preſque plus que des titres ſans réalité, ſi l'on en croit quelques Auteurs Allemands. *Wencker, Collect. Archiv. p. 117.*

L'Archevêque de Vienne ayant fait dès le 9e ſiecle les fonctions d'Archichancelier de l'Empereur, comme il paroît par un diplome de 844, les Empereurs lui confirmerent au 12e ſiecle le titre d'Archichancelier de leur ſacré Palais pour la Bourgogne, comme s'ils euſſent toujours été en poſſeſſion de cet honneur ; quoiqu'au 10e les Rois de Bourgogne eurent ſouvent d'autres Archichanceliers. Le titre d'Archichancelier du royaume d'Arles qu'avoit eu l'Archevêché de Vienne en Dauphiné, fut attaché à l'Archevêché de Treves vers 1260. *Abbr. Chron. de l'Hiſt. d'Allem.*

Depuis l'Empereur Henri IV, les Archevêques de Cologne ſont reſtés en poſſeſſion de la dignité d'Archichancelier d'Italie. Cependant on ne trouve le premier veſtige de cette qualité attachée à l'Archevêché de Cologne que dans l'ex-

pédition de Lothaire en Italie en 1131. *Abbt. Chron. de l'Hiſt. d'Allem.*

Depuis environ quatre cents ans, les Abbés de Fulde ſont décorés du titre d'Archichanceliers de l'Impératrice : mais on ignore ſi elle a jamais eu des archives particulieres diſtinguées de celles de l'Empereur. Pluſieurs Auteurs, *Wencker, Collect. Archiv. p.* 790, prétendent qu'on ne trouve point de diplomes de l'Impératrice ſignés de l'Abbé de Fulde.

Les Papes eurent auſſi des Archichanceliers ; on en peut juger par un privilege que Léon IX accorda la troiſieme année de ſon Pontificat, & dont la date porte qu'il fut donné par Frédéric, Chancelier de la S. E. R. en la place de Heriman, Archevêque de Cologne, & Archichancelier : D. Mabillon fait à cette occaſion la remarque ſuivante : *Hoc primum exemplum eſt Archicancellarii in litteris pontificiis, &c.* Par cette remarque, D. Mabillon prétend, ou que c'eſt, ſtrictement parlant, la premiere fois qu'il eſt queſtion d'Archichancelier dans les bulles & autres actes pontificaux, ou que c'eſt la premiere fois qu'un Archevêque de Cologne eſt nommé Archichancelier du S. Siege. De façon ou d'autre il y a erreur. Dans le premier cas, le contraire eſt démontré par une bulle du Pape Sergius III, écrite par Melchiſedech, qui ſe dit *Protoſcriniaire*, & datée par Théodore, qui ſe qualifie Archichancelier : dans le ſecond cas, l'erreur eſt moins conſidérable ; mais il eſt également démontré que Piligrin, prédéceſſeur d'Herman, jouiſſoit de la même diſtinction. Elle fut attachée à ce Siege pendant un certain temps, & trois Archevêques de ſuite paroiſſent en avoir réellement fait les fonctions.

ARCHICHAPELAIN. Anciennement celui à qui le Roi confioit la Surintendance de l'oratoire de ſon Palais, en étoit appellé l'Abbé, ſoit parcequ'on avoit égard à l'étymologie du mot qui veut dire *pere*, ſoit parcequ'il étoit en effet chef d'un certain nombre de moines qui deſſervoient l'oratoire. *Mabill. Act. Bened. t.* 2, *p.* 167; *Annal. l.* 11, *n°.* 41. Mais ce titre ne tarda pas à faire place à celui d'*Archichapelain*, & les deſſervants furent nommés *Chapelains*.

Cette qualification tira ſon origine du changement arrivé dans la dénomination de l'oratoire. Nos anciens Rois, ayant une dévotion extraordinaire à la chape de S. Martin, & la regardant comme une puiſſante ſauve-garde qui mettoit leur perſonne & leur couronne à couvert des dangers de la guerre, la firent conſerver, avec un ſoin religieux, dans leur oratoire, qui, du nom de cette chape, prit bientôt le nom de *chapelle*. Ceux qui étoient établis pour garder cette chape pendant la paix, & pour la porter dans les combats, en tirerent inſenſiblement leur nom. Telle eſt l'origine des mots, *Chapelle*, *Chapelain*, *Archichapelain*.

Mais comment ces Eccléſiaſtiques, qui ne furent d'abord inſtitués que pour le ſpirituel, s'immiſcerent-ils dans les affaires civiles? Pourquoi les voit-on remplir l'office de Secrétaires ou de Chanceliers? La néceſſité des temps leve la difficulté.

La Nobleſſe Françoiſe auroit cru dégénérer de la bravoure de ſes ancêtres, ſi elle ſe fût abbaiſſée juſqu'à l'étude des ſciences & de la grammaire. Ignorants par principes, les laïques n'avoient en vue que la gloire qui s'acquiert par la force, l'a-

dreſſe ou l'agilité du corps, ſans faire aucun cas de celle qui naît de la culture de l'eſprit. L'idée de maître & de diſciple ne quadroit pas avec ces mœurs antiques, ſimples à la vérité, mais indociles. Les Religieux au contraire, ſoumis par état, inſtruits par devoir, ſtudieux par néceſſité, concentroient dans les cloîtres la ſcience eccléſiaſtique & civile. Il y eut donc une eſpece de néceſſité de faire venir à la Cour ceux qui avoient ſeuls quelque connoiſſance des lettres, pour y faire les fonctions de Secrétaires, de Notaires & de Chanceliers.

De plus, la chapelle royale étant devenue le dépôt des reliques, des vaſes & des ornements ſacrés de la Couronne, le devint auſſi bientôt de tout ce qui intéreſſoit la majeſté du Thrône. On y mit les thréſors de nos Rois, les actes, les contrats, les échanges qui avoient trait à leurs domaines, les manifeſtes de guerre, les traités de paix, &c. enfin l'oratoire devint également le dépôt des archives royales. Les Eccléſiaſtiques, religieux ou ſéculiers, gardiens de l'un & de l'autre dépôt, furent ſouvent forcés par les circonſtances de s'acquitter de deux emplois qui ſemblent incompatibles; leur lumiere les fit préférer à d'autres, & inſenſiblement on s'accoutuma à ſe ſervir d'eux dans les cas importants. La récompenſe ſuit de près le mérite ſous un Prince judicieux; & on leur donna en titre la charge qu'ils ne rempliſſoient d'abord que d'une maniere précaire.

Cet honneur procura bientôt à l'Archichapelain les titres de Primat des Chapelains, d'Archevêque du ſacré palais, de Secrétaire, de Conſeiller du ſecret *auricularius*, d'Archiprêtre de la

France, & bien d'autres : auſſi étoit-il lui-même ordinairement Evêque ou Abbé. Sa dignité répondoit aſſez à celle de Grand Aumônier.

Les Grands Chanceliers abſorberent la charge d'Archichapelain ; ou, ſi l'on veut, celle d'Archichapelain réunit les prérogatives & les honneurs attachés à ces deux dignités.

Si l'on en croit Eckard, *Comment. de Rebus Franc. Orient. t.* 2, *p.* 152, Gozbalde, Moine & Abbé, eſt le premier qui ait poſſédé conjointement les dignités d'Archichapelain & d'Archichancelier, ſous le regne de Louis II, fils de l'Empereur Lothaire. Ce Gozbalde mourut l'an 855. Cependant l'on feroit remonter les Archichapelains juſqu'au commencement du 7e ſiecle, & l'on ſeroit obligé de convenir qu'ils exerçoient déja l'office de Grand Chancelier, ſi l'on pouvoit compter ſur deux diplomes rapportés, l'un par le P. Labbe, *Mêlange curieux*, *p.* 45 ; & l'autre par le P. Papebroch, *Act. SS. t.* 2, *April. in Propyl. Antiq.* Mais quoi qu'il en ſoit de ces deux actes, nous voyons certainement au 8e, 9e, & même au 11e ſiecle, les mêmes perſonnages réunir ſouvent les charges de Grand Chancelier & de Grand Chapelain. Enfin ſi l'union des deux charges eut lieu au 9e ſiecle, comme le prétend Eckard, il ne s'enſuit pas que long-temps auparavant elles n'aient pu être accordées à la même perſonne.

L'Archichapelain eut à peu près les mêmes avantages ſous les Empereurs, & ſur-tout ſous les Othons. Les Chanceliers ſignoient comme ſubſtituts ou vice-gérents du premier ; ce qui eſt fort rare en France : on doit ſe défier, dit à cette occaſion D. Mabillon, des diplomes vérifiés *ad vicem Archicapellani*.

On ne peut révoquer en doute qu'au 10e ſiecle les Archichapelains des Empereurs continuerent encore de faire l'office de Grand Chancelier, & d'être appellés Archichapelains du ſacré palais. Au 11e ſiecle le même qui ſe dit Chancelier dans le corps d'un acte, le ſigne comme Archichapelain. On trouve cette mode en France dans le même ſiecle ſous cette formule : *Signum* n. *Archicapellani, qui hoc ſcriptum fieri juſſit.*

Les grands Seigneurs, à l'imitation des Rois & des Empereurs, eurent leur Archichapelain, qui, pour ne pas trop multiplier les officiers d'une maiſon, étoit chargé d'écrire les actes émanés de l'autorité de ces Princes.

Depuis Henri I, le titre d'Archichapelain diſparut en France. On n'employa plus que les termes de *Premier des Chapelains*, & de *Maître des Chapelains* de l'oratoire ou de la chapelle du Roi.

ARCHIDIACRE. Cette dignité eccléſiaſtique eſt très ancienne. Quelques Auteurs prétendent qu'elle fut inſtituée quelque temps après le Concile de Nicée, vers 330; mais ils ſe trompent ſurement, puiſque Cécilien, Auteur du ſchiſme des Donatiſtes, vers 311, étoit Archidiacre. Les Evêques choiſiſſoient entre les Diacres ceux qui leur paroiſſoient les plus habiles & les plus exacts, & ils leur confioient une partie de leur juriſdiction, avec la qualité d'Archidiacre, ou de Chef des Diacres; car ils reſtoient toujours dans l'ordre des Diacres. Il y a beaucoup d'apparence que leur diſtrict ne s'étendoit pas d'abord au-delà des bornes de leur ordre; puiſque le cinquieme canon du Concile de Reims tenu ſous le Pape Eugene II, au commencement du 9e ſiecle, eſt la premiere loi qu'on connoiſſe pour obliger les Ar-

diacres

chidiacres à ſe faire promouvoir à l'ordre de la prêtriſe, *De Hericourt, Loix Eccl. part.* 1, *p.* 30 & 34. Quelque ancienne que ſoit cette dignité, on ne doit voir que dans les titres des bas temps les Archidiacres jouir d'une certaine juriſdiction dans les cantons dénommés de l'Archidiaconé; car leur diſtrict, dans le moyen âge même, fut plutôt moral que phyſique.

ARCHIDUC. Le premier qui, peu ſatisfait de la qualité de Duc, ait cru devoir en augmenter le luſtre en le ſurchargeant d'une expreſſion de prééminence ſur les Ducs même, fut Bruno, Archevêque de Cologne, qui, l'an 959, ſe décora du titre d'Archiduc. *Ant. Mattheus, de Nobilit. part.* 1^a *cap.* 5. Ce titre fut affecté excluſivement à la maiſon d'Autriche par l'Empereur Frédéric III, en 1453, avec droit d'ériger des Comtés, de faire des nobles, de mettre des impôts, &c. *Abbr. Chron. de l'Hiſt. d'All.* Depuis cette époque, un titre qui porteroit en ſouſcription la qualité d'Archiduc, & qui n'émaneroit point de quelques Princes de cette maiſon, ſeroit légitimement ſuſpect.

ARCHIPRÊTRE. Ce titre eſt ancien. On le trouve dans les ouvrages de S. Grégoire le Grand, & de Grégoire de Tours. On vient de voir que cette qualification ſe donnoit quelquefois au Chef de la chapelle royale; ce qui autoriſe à croire que par la ſuite ces deux mots *Archichapelain* & *Archiprêtre* devinrent ſynonymes. En effet, le Pape Adrien I, dans ſa lettre à Tilpin, Archevêque de Reims, donne le titre d'Archiprêtre de la France à Fulrade, Abbé de S. Denys, qui étoit auſſi décoré de celui d'Archichapelain.

Les fonctions d'Archiprêtre, ainſi que celles

d'Archidiacre, ſont très anciennes. Dans les dioceſes de la primitive Egliſe, les Evêques mettoient à la tête de l'ordre des Prêtres, peut-être ſous une autre dénomination que celle d'Archiprêtre, des perſonnes revêtues du même caractere, & diſtinguées par leur mérite. Les exemples que l'on en peut trouver dans les monuments, ne peuvent faire naître aucun doute. Mais, relativement à l'objet préſent, il eſt un événement particulier qui pourroit cauſer un jour de l'embarras, qu'il eſt à propos de prévenir ici. L'Egliſe cachée d'Angleterre ſe trouvant ſans Paſteur du premier ordre à la fin du 16e ſiecle, le Pape ne crut pas devoir y envoyer un Evêque: à la ſollicitation de quelques perſonnes, il créa dans l'Egliſe une dignité juſqu'alors inconnue, relativement à ſa deſtination; &, par une bulle de 1598, il donna au ſieur Blackuell le titre d'Archiprêtre, aux fins de gouverner toute l'Egliſe d'Angleterre. Il n'y avoit encore jamais eu d'exemple dans l'Egliſe d'une pareille dignité qui ne fût pas relative à un Evêque diocéſain. *Abbr. de l'Hiſtoire Eccléſ. t.* 13, p. 604. Cette obſervation étoit néceſſaire pour conſtater les actes émanés de cette nouvelle juriſdiction.

ARCHIVES. Sous le nom d'archives, on entend également, & les anciens titres, & le lieu qui les renferme; mais l'idée la plus commune & la plus ordinaire paroît reſtreinte à cette derniere ſignification.

Les archives, conſidérées ſous ce dernier point de vue, ont reçu des Grecs & des Latins pluſieurs dénominations différentes: les premiers les ont appellées ἀρχεῖον, χαρτοφυλακεῖον, γραμματοφυλάκιον, &c. & les derniers, *tabularium*, *chartula-*

rium, *chartarium*, *graphiarium*, *ſanctuarium*, *ſacrarium*, *ſacratarium*, *ſcrinium*, *camera*, *cimeliarchum*, *armarium*, *archivum*, *&c.* Dans la baſſe Latinité, ce dernier mot prit toutes ſortes de formes barbares, approchantes cependant de l'étymologie; & on le donnoit également aux dépôts des chartes, & aux tréſors des reliques; parceque le même lieu renfermoit les unes & les autres.

On ne ſauroit fixer l'époque de l'établiſſement des premieres archives; il s'enſuit donc naturellement qu'elles ſont de toute antiquité. Nous voyons, 1°. *Reg.* 10, 25, que les Juifs, quelque vénération qu'ils euſſent pour l'Arche, le Tabernacle & le Temple, ne crurent pas profaner ces ſanctuaires de la Divinité en y dépoſant les loix civiles & les pactes des citoyens. C'eſt également dans les temples de Délos à Delphes, *Pauſan. in Beoticis*; de Minerve à Athenes, *Wencker*, *Collect. Archiv. p.* 5; d'Apollon, de Veſta, & du Capitole à Rome, *Eccard*, *Schediaſma de Tabular. Antiq. p.* 25, que les Grecs & les Romains, auſſi ſcrupuleux obſervateurs de leur religion, conſervoient ou conſacroient, pour ainſi dire, & les traités de paix, *Mém. de l'Acad. des Inſcrip. t.* 8, *p.* 260, *édit. in*-12; & les limites des Empires, *Tacit. Annal. l.* 4; & les alliances, & les annales de leur République, *Tit. Liv. Decad.* 1, *l.* 4; & les ſources de leurs finances; & tous les actes qui étoient regardés comme les fondements du repos, de la tranquillité & de la fortune de leurs compatriotes. Enfin l'on pourroit conclure, d'après Eccard, cité plus haut, que tous les différents Bureaux & Tribunaux appliqués à l'adminiſtration des affaires de la République ou de

l'Empire, avoient leurs archives ſéparées, dont le dépôt étoit dans l'un des temples de la ville.

La révolution occaſionnée par Céſar dans la République, ne porta aucun changement dans cette partie de l'adminiſtration. Les Empereurs Romains ſe crurent même en droit d'avoir dans leur palais des archives attachées à leur dignité, qui furent déſignées par les mots *ſacra ſcrinia*. *Juſtin. Novell.* 15, *cap.* 5, §. 2. Pour éviter la confuſion, elles furent partagées en quatre eſpeces de Greffes, qui renfermoient autant de ſortes de titres: des *mémoriaux*, des *épitres*, des *libelles* ou requêtes, & des *diſpoſitions* ou conceſſions auxquelles on attacha plus ſpécialement le nom de diplomes. *Maffei, Iſtor. Dipl. p.* 81.

La religion chrétienne n'altéra pas ces uſages politiques. Chaque ville & chaque cité, ainſi que chaque communauté dans les villes, continuerent d'avoir des dépôts particuliers; recueil immenſe de faits de toute eſpece, mais que les guerres & les incendies, &, plus que tout cela, les ravages des barbares & les injures du temps, ruinerent au point qu'aucune piece originale des quatre premiers ſiecles n'a été ſauvée.

La France, dès le commencement de la monarchie, vit avec plaiſir nos Rois s'occuper de la collection des chartes, *Wencker, Collect. Archiv. p.* 86; & de l'ampliation des archives du Palais qui renfermoient, *Nic. Chryſtoph. Lynker, Diſſert. de Archiv. Imp. n.* 2, les réglements des Conciles, les loix des Princes, des actes, tant publics que particuliers, & ſous la ſeconde race ſur-tout, les *préceptes*, *Goldaſt. t.* 2, *Conſt. Imp. p.* 10, accordés par le Souverain, & les capitulaires. Les Rois des deux premieres races, & d'une

partie de la troiſieme, avoient imité, pour le malheur de la diplomatique, les Empereurs Romains; c'eſt-à-dire qu'ils avoient deux ſortes d'archives: les archives ambulantes, qui les ſuivoient toujours pour les lumieres de leur Conſeil, *Daniel, Hiſt. de Fran. an.* 1194; *viatoria*, c'étoit les plus eſſentielles; & les permanentes, *ſtataria*. Il étoit moralement impoſſible que les premieres n'éprouvaſſent point des ſuites funeſtes de leur inſtabilité. Au rapport du P. Daniel, *Hiſt. de France, à l'an* 1194, les papiers du Roi & les regiſtres publics furent pris par les Anglois, qui défirent notre arriere-garde. Le tréſor des chartes actuel ne peut donc remonter avant Philippe Auguſte : encore en eſt-on redevable à Frere Guérin, Religieux de l'Ordre de S. Jean de Jéruſalem, Evêque de Senlis, & Chancelier de ce Prince, qui forma en 1210 le premier recueil du tréſor des chartes, où l'on ne trouve rien que depuis Louis le Jeune. *Dupuy, Traité des Droits du Roi, p.* 1005.

Les archives d'Allemagne, formées par Eginhard, *Eccard, Schediaſm. de Tab. Antiq. n.* 19, *p.* 31, ſelon les ordres de Charlemagne, dont il étoit Secrétaire, eſſuyerent différentes révolutions, & ſubirent le même ſort que celles de France, parcequ'elles étoient également ambulantes. On aſſure même, *Wagenſ. Diſſert. de Imp. Archiv. n.* 7, que dans les archives impériales il reſte peu d'inſtruments publics, non ſeulement des temps antérieurs à l'Empereur Rodolphe, mais même du ſiecle qui l'a ſuivi; & que le Code des récès de l'Empire ne renferme aucune conſtitution plus ancienne que celles de Frédéric III, ſi l'on en excepte la bulle d'or de Charles IV. Mais depuis que les archives de

l'Empire ont commencé à reprendre une nouvelle forme, & à être conservées avec soin, ce qui est arrivé, selon Wageinselius, à la fin du 15e & au commencement du 16e siecle, sous Maximilien I, *Journ. de Trév.* 1716, *p* 285; & qu'il y a eu des dépôts permanents à Mayenne pour l'Archichancelier, *Michel Neveu de Windtschlée*, *Dissert. de Archiv. n.* 20; à Vienne, pour le Vice-Chancelier, *ibid. n.* 27; à Spire, pour la Chambre Impériale, sous le nom de *Voutes*, il ne s'est passé aucun fait important qui n'y ait été & qui n'y soit encore inscrit & conservé.

Archives Ecclésiastiques.

L'instabilité des trésors des chartes, l'incursion des barbares, le peu de soin des Archivistes publics, sont autant d'inconvénients auxquels les archives séculieres ont été plus exposées que les archives ecclésiastiques : c'est ce qui a donné à ces dernieres la supériorité sur les autres, avec la réputation & l'authenticité dont elles jouissent aujourd'hui.

Il est avéré que, dès le commencement du Christianisme, on conserva, *Ignat. Epist. ad Philadelph. Coteler. t.* 2, *p.* 33 & 84, dans quelques endroits retirés des lieux saints, & hors de l'atteinte des persécuteurs, les saintes écritures, les actes des martyrs, les lettres apostoliques, *Tertull. de Præscrip. cap.* 7, & les épitres respectables de ces fameux confesseurs, les Ignace, les Polycarpe, &c. &c. *Eccard*, *Schediaſ. de Tab. Antiq. n.* 18, *p.* 2.

Vers le milieu du 3e siecle où les Eglises commencerent à posséder des biens immeubles, elles

y conſerverent également leurs titres de jouiſſance.

Au commencement du 4e, lorſque la fureur des révolutions fut appaiſée, que la croix fut exaltée juſques ſur la couronne des Empereurs, & que les largeſſes & la piété des Fideles ne furent plus gênées par la crainte, alors on aggrandit cette partie de l'Egliſe ; les livres & les actes s'y multiplierent ; on nomma des conſervateurs en titre, ſous le nom de *Scriniarii*, *Cartophilaces*, *&c.* des Archiviſtes. Telle eſt l'origine des archives eccléſiaſtiques.

On voit que celles de l'Egliſe Romaine étoient déja en réputation dès le milieu du 4e ſiecle, ſous S. Sylveſtre, *Couſtant*, *Præfat. in Epiſt. Rom. Pontif. p.* 44, *& col.* 817 ; & ſous S. Damaſe, *Damaſ. Epiſt.* 4, *n.* 5 ; & qu'il étoit même recommandé de les conſulter, *Hyeron. Epiſt. ad Rufin. & Dialog. adv. Luciferian. ... Hilarius, adv. Auxent. p.* 1266.

On voit auſſi que vers l'an 370 les Evêques des grands Sieges, d'Antioche, par exemple, *Tillemont*, *t.* 11, *p.* 406, eurent des Notaires particuliers pour leurs Egliſes, ainſi que Rome.

La fin du 5e ſiecle & le commencement du 6e virent les archives eccléſiaſtiques en très grand honneur, les titres, les actes, les livres, s'y multiplier conſidérablement, *Concile d'Agde de* 506, *de Lyon de* 567. On les conſervoit avec un ſi grand ſcrupule, qu'on mit ſouvent les archives ſous la garde des Evêques mêmes, *Premier Canon du troiſieme Concile de Paris.* On donna aux titres qui y étoient dépoſés un degré d'autorité reſpectable à perpétuité, *Second Canon du ſecond Concile de Lyon.* On décerna des peines

rigoureuſes contre ceux qui oſoient livrer les titres, 26e *Canon du Concile d'Agde de* 506. On prit enfin tant de précaution contre les fraudes de toute eſpece, que ces thréſors, qui n'avoient renfermé, juſqu'à la fin du 6e ſiecle, que des papiers privés & des titres particuliers, devinrent, dès le commencement du 7e & dans les ſuivants, le dépôt des actes publics les plus ſolemnels.

Les Moines, dès leur origine, formerent auſſi des archives, à l'exemple des Evêques, *Tobie Eccard, Schediaſm. de Tab. Ant. p.* 131, où ils dépoſerent les diplomes de leur fondation, les inſtruments ou actes de donations, leurs privileges, &c. Ces nouvelles archives acquirent bientôt ce degré de confiance qu'elles conſerverent juſqu'au 14e ſiecle. Les actes publics y étoient ſouvent dépoſés par préférence, *Schoepflin, Alſat. Illuſtr. t.* 1, *p.* 647 : le Chartrier de S. Denys & de pluſieurs autres Abbayes ou Egliſes en ſont une preuve, puiſque l'on y trouve des pieces du 7e ſiecle qui n'intéreſſent ni le local ni les biens qui en dépendent. Les monuments qui remontent au delà de ſix ou ſept ſiecles, s'y trouvent preſque tous renfermés, *Muratori, Iſtor. Diplom. p.* 96, ou en ſont ſortis : en effet, le célebre Marquis Maffei, *Dell' Arte Crit. p.* 96, aſſure n'avoir pas trouvé dans les dépôts publics d'originaux antérieurs au 13e ſiecle. Les actes en papier d'Egypte, auſſi rares que ſinguliers, n'ont-ils pas été tirés des Egliſes & des Monaſteres ?

Nombre de circonſtances & d'événements ont contribué ſans doute à illuſtrer & amplifier les archives eccléſiaſtiques ; le détail ſuivant ſuffira pour en convaincre. Un vainqueur, uſant du droit de conquête, avoit très ſouvent, pour les

archives eccléſiaſtiques, un certain reſpect qu'il ne ſe croyoit pas obligé d'avoir pour les archives ſéculieres. Les Princes eux-mêmes les préféroient aux leurs propres, & en faiſoient un cas ſi particulier, qu'ils alloient, ſelon Grégoire de Tours, *Hiſt. Franc. lib.* 9, *cap.* 42, juſqu'à conjurer avec larmes les Prélats de permettre que ces aſyles, qu'ils regardoient comme inviolables, fuſſent les dépoſitaires de leurs dernieres volontés. La confiance qu'excitoit l'équité des Evêques ou des Abbés, attiroit à leur tribunal beaucoup d'affaires de leur dioceſe & de leur canton. Les Eccléſiaſtiques jouiſſoient, preſque par-tout, du droit d'enregiſtrer toutes ſortes d'actes & de contrats originaux : on en peut juger, pour la France, par l'état des chartes de S. Denys, *De Re Dipl. p.* 429... *Supplem. de Re Dipl. p.* 52... *Hiſt. de Langued. t.* 3, *col.* 180... *Felibien, p.* 253, 288... *Mém. de l'Acad. des Inſcr. & Belles-Lettres, t.* 15, *p.* 580, 592, 597; les aſſertions des Savants qui les ont parcourues en font foi. Pour l'Allemagne, la Thuringe ſacrée, *Præfat. p.* 4; & le Journal de Trévoux, *Août* 1740, *p.* 1555, atteſtent la même choſe. Pour l'Angleterre, nous avons le témoignage de Rymer, *Act. public t.* 1, *p.* 24 *& ſuivantes;* & celui de Hickes, irrécuſable en cette partie, *Ling. Vet. Sept. Theſaur. t.* 1, *Diſſert. Epiſt. p.* 9, 10, 29. Ce dernier prouve en outre que les contractants demandoient quelquefois que cet enregiſtrement ſe fît ſur quelques livres d'Egliſe, *ibid. p.* 67 & 70. Tous ces faits relevent ſans doute l'éclat des archives eccléſiaſtiques, & monaſtiques principalement, & dédommagent bien les dernieres du mépris de quelques Critiques modernes peu verſés dans l'antiquité. Des

monuments auſſi recommandables ne ſont pas dans le cas de craindre les attaques d'une critique jalouſe, & fondée ſur les motifs les plus frivoles.

Les plus anciens diplomes n'ont pu, diſent-ils, *Germon, Diſcept.* 1, *p.* 19, 25, ſe conſerver juſqu'à nous, à cauſe de leur fragilité, ni ſurvivre à tant de guerres, de ravages & d'incendies. Le fait en eſt cependant conſtant, n'eût-on d'autres preuves que le témoignage de Schannat, *Vindic. quorumd. Archiv Fuld. Dipl p.* 3; & celui de Ludwig, qui atteſte plus de mille originaux d'Othon le Grand, qui regnoit il y a huit cents ans, *Reliq. mſſ. omnis ævi Dipl. Præf. p.* 22, 23, 85. Ce n'eſt pas, il eſt vrai, ſans de grandes difficultés, qu'on eſt venu à bout d'en conſerver un certain nombre: & la rareté des diplomes qui nous reſtent à proportion de leur antiquité, en eſt la preuve, & répond de leur ſincérité; car il n'auroit pas été beaucoup plus difficile d'en fabriquer, du 7e ſiecle, par exemple, autant & même plus que du 10e: cependant l'expérience démontre une juſte proportion entre leur nombre & leur antiquité. Quel heureux haſard!

Si des marbres & des bronzes intéreſſants n'ont pas ſurvécu de même à tant de ſiecles, c'eſt, ou parcequ'on en a changé l'uſage, ou parcequ'on ne les a pas dépoſés dans les archives eccléſiaſtiques, ou enfin parcequ'il étoit plus aiſé & plus eſſentiel d'emporter des papiers & des parchemins que des maſſes inutiles.

Mais les archives eccléſiaſtiques, continuent-ils, ſont remplies d'une quantité prodigieuſe de faux titres, *Mém. du Clergé, t.* 6, *col.* 948, 1084, 1087... *Simon, Hiſt. des Revenus Eccléſ-*

ſiaſtiques, t. 2, p. 261, 269... Biblioth. Crit. t. 1, p. 101, que les Moines ſur-tout ſe faiſoient un métier de fabriquer. Cette imputation calomnieuſe ne fut que l'effet de la haine implacable des Proteſtants contre l'état monaſtique, *André Rivet, t. 2, p. 1064... Scaliger, Epiſt. 348*, &c. & ſur-tout de l'intérêt qu'avoit leur nouvelle religion à décrier les monuments antiques. Comme leur accuſation étoit dénuée de preuves & de découvertes importantes & avérées, Dom Mabillon la repouſſa avec le plus grand avantage. *De Re Dipl. p. 22 & ſeq. p. 226 & ſeq.* En vain les Naudé, les Launoy, les Conringius, & pluſieurs autres, ſe laiſſerent entraîner par les mêmes préjugés, parcequ'ils étoient du bel air; Dom Mabillon n'eut pas de peine à triompher de leurs attaques: ils n'étoient étayés d'aucun fait hiſtorique, d'aucune preuve palpable. De ſimples ſoupçons, qui inſultoient toute l'antiquité, mais dont la probité la plus parfaite ne peut être à l'abri; des chimeres, *Muratori, Antiq. Ital. t. 3, col. 18*, préſentées avec beaucoup d'art, ou avancées avec hardieſſe comme des vérités; des conſéquences fauſſes, *Juſtif. du Mém. ſur l'Orig. de l'Abb. de S. Victor en Caux, p. 10*, tirées du particulier au général; des poſſibilités, *Warthon, Anglia ſacra, Præf. t. 2*, données pour des faits; enfin de faux principes, des inductions auſſi fauſſes, *Lenglet, Méthode pour étudier l'Hiſtoire, t. 2, p. 383*; des injures, des ſarcaſmes: voilà quelles étoient leurs armes, & quelles ſont celles des Modernes. Un ſeul judicieux Antiquaire contre tous ces Critiques, qui étoient autant d'échos les uns des autres! la partie n'étoit pas égale;

mais le premier avoit la vérité de ſon côté ; il devoit être & fut en effet victorieux.

Enfin, pour exprimer en raccourci tout ce que l'on doit penſer des archives eccléſiaſtiques, il faut convenir, à leur avantage, des vérités ſuivantes ; ſavoir, qu'elles l'emportent ſur toutes les autres par leur antiquité ; qu'elles ont égalé en autorité, pour ne rien dire de plus, les dépôts publics ; que ce n'eſt que depuis deux cents ans environ que des Juriſconſultes Calviniſtes conteſterent aux pieces tirées de ces archives, le droit de faire foi ; que, quoique non revêtues des formes juridiques, elles ne laiſſoient pas alors d'être admiſes en Juſtice, comme aujourd'hui les papiers terriers, les lieves de cens, &c. plus anciens que le débat pour lequel ils ſont produits, prouvent, ſelon la loi, de Seigneur à Vaſſal, & de Seigneur à Seigneur, quoiqu'ils ne ſoient pas faits juridiquement, ni tirés des dépôts publics ; que puiſqu'on n'a jamais démontré qu'il y eût quelques archives eccléſiaſtiques ſuſpectes en général, on doit les traiter auſſi favorablement que les dépôts publics ; enfin que les motifs de réprobation que l'on allegue contre les premieres, s'ils étoient valables, retomberoient immanquablement ſur les derniers. Eſt-ce là l'intention de ces Critiques ?

Ceux qui ont écrit ſur cet objet avec les lumieres & l'impartialité requiſes, les Juriſconſultes, entre autres, ont eu des archives une idée auſſi pompeuſe que bien fondée. Ce ſont, nous diſent-ils, *Rulger Ruland. Tract. de Commiſſ. c. 3, n. ult.* les dépôts publics du Prince, de la République, du Magiſtrat, où ſont renfermés tous les

ſenſeignements concernant les droits & les biens de l'Etat & des particuliers. Ce ſont les tréſors publics, *Nio. Myler. Tract. de Stat. Imp. c.* 47, où l'on a coutume de dépoſer les actes & les titres d'un Prince ou d'une Cité ſous la garde d'un Archiviſte, & dans leſquels, outre les chartes, diplomes, originaux, actes juridiques, &c. on fait entrer, *Mich. Neveu, Diſſert. de Archiv. n.* 14, les mémoires d'Etat, les annales, hiſtoires, livres de loix, ſtatuts, coutumes, privileges, les titres des droits & prétentions du Prince ou de la République, les traités d'alliance ou de paix, les tranſactions, les livres de généalogies, de fiefs, cens, tributs, impoſitions & revenus, les matricules d'un royaume, contenant les noms des provinces, villes, bourgs, villages, &c. &c.

Selon eux, *Balthaſ. Boniſac. lib. de Archiv. cap.* 10, on ne peut ſe diſpenſer de s'en rapporter abſolument aux actes renfermés dans ces dépôts, comme à des monuments incorruptibles de la foi puplique. Wenker, *Collect. Archiv. p.* 48, prétend même que les écritures qu'on y trouve n'ont beſoin d'aucune preuve extrinſeque, pas même de la reconnoiſſance du ſceau. D'autres, *Molinæi, Celeb. Juriſc. t.* 1, *col.* 309, veulent encore que toute piece tirée de ces archives, fût-elle un acte privé, porte ſa preuve avec ſoi, quoique dépourvue de la ſignature d'un Notaire, de témoins, & des autres ſolemnités propres à l'inſtrument public. On ne conteſte pas même cet avantage à des écritures imparfaites, *Nic. Lincker, Diſſert. de Archiv. Imp. n.* 6 : & l'on peut dire en général que toute piece émanée des archives paſſe pour authentique, ou du moins

produit le même effet juſqu'à ce qu'on ait infirmé ſon autorité par de bonnes preuves. Il ne s'agit pas ſeulement d'autographes ; les copies anciennes tirées des archives, *ibid.* ont des droits inconteſtables à la foi publique, quand même l'original ne ſauroit ſe trouver ; à plus forte raiſon lorſque ces titres anciens ſont tranſcrits, ſoit par des perſonnes publiques, ſoit par ordre du juge, ou qu'ils ſont vidimés par quelque puiſſance. En effet, ſuivant Dumoulin, *t.* 1, *n.* 41, l'antiquité d'une copie ſuffit pour prouver, & autant que feroit l'original même ; parceque l'antiquité tient lieu des autres preuves, & que la copie, *ibid. n.* 42, paſſe alors pour l'original, & en prend le nom. Dans la rigueur, on peut excepter de ces prérogatives de crédibilité les pieces informes que l'on découvre dans les archives publiques. Il y a néanmoins des Juriſconſultes qui, par la raiſon qu'elles ſont trouvées dans des archives publiques, les mettent au rang des pieces qui méritent la créance ; tant il eſt vrai que ces dépôts portent avec eux l'empreinte ſacrée de la vérité même. Les archives publiques méritent donc une pleine & entiere autorité. Mais qu'entendent les Juriſconſultes par archives publiques ? Il faut l'avouer, ils ne ſont pas tous d'accord ſur les conditions auxquelles la qualité de *publiques* doit être attachée ; & l'on eſt aſſez tenté de croire, d'après l'autorité de pluſieurs, qu'à raiſon de la diverſité des archives & des coutumes locales, on ne peut rien établir d'uniforme ſur ce point, & qu'il ſuffit de trouver un certain nombre d'écritures publiques dans des archives, pour qu'on leur donne la qualification d'archives publiques. Tous les dépôts qui ſont

ſous la direction des tribunaux & des perſonnes publiques chargées d'expédier des actes, & de les garder, ſont cenſés publics. Les archives des Cours ſupérieures, & le thréſor même des chartes, qui eſt ce que la France a de plus ſacré en ce genre, n'ont ſur les autres dépôts que la dignité & quelque degré de préſomption de plus en leur faveur. Les archives particulieres, au contraire, n'ont jamais joui que du droit de former une demi-preuve. Chaque maiſon noble ou titrée, chaque famille diſtinguée, peuvent conſerver les piers qui intéreſſent leurs ſucceſſeurs. Mais les archives publiques ne peuvent être érigées, *Dumoulin, t.* 1, *tit.* 1 *des Fiefs, n.* 30, que par celui qui, au pouvoir légiſlatif, joint le droit de créer des Notaires.

ARCHIVISTE. La charge d'Archiviſte par laquelle il ſemble que l'on devroit naturellement entendre l'emploi de celui auquel on confie le ſoin des archives, fut preſque toujours confondue par les Anciens avec l'office d'Ecrivain ou de Secrétaire. Sous ce dernier rapport, elle étoit auſſi honorable chez les Grecs, *Tob. Eccard, Sched. de Tab. Antiq. p.* 34, qu'elle l'étoit peu chez les Romains. Ces derniers, ſelon Cornelius Nepos, ne regardoient ceux qui en étoient revêtus que comme des mercenaires : les premiers n'y admettoient que des gens de qualité, d'une capacité & d'une fidélité à l'épreuve. La dignité de Maître des Archives, & dans la ſuite de Logothete, devint très conſidérable ſous les Empereurs Grecs. Les diſtinctions les plus éclatantes y furent attachées, & il n'y eut point d'honneurs dans l'Etat auxquels ils ne puſſent prétendre.

Les Archiviſtes des Papes, nommés en Latin *Scriniarii* ou *Scrivarii*, ne contracterent point l'ignominie que les Romains avoient attachée à cette charge. La dignité des ordres eccléſiaſtiques auxquels ils furent preſque toujours élevés, décora ſans doute cette fonction peu brillante d'elle-même. Ils prenoient preſque toujours le titre de Notaires régionnaires. Leur Chef tenoit un rang ſi diſtingué, qu'il paſſoit pour poſſéder la troiſieme dignité du Clergé Romain. Ils étoient chargés de dreſſer les bulles, & prenoient communément la qualité d'Archiviſtes de la Sainte Egliſe Romaine, & non pas d'Archiviſtes du Saint Siege Apoſtolique : on trouve de ces ſignatures depuis les 7e & 8e ſiecles. Dans le 10e, ſous Benoît VI, on voit Etienne, Evêque de Nole, qui ne fait pas difficulté de ſe dire Archiviſte de la Sainte Egliſe Romaine : c'eſt le premier Evêque qui ſe ſoit contenté de ce titre. Dans les 11e & 12e ſiecles, ils ſe qualifioient Notaires Archiviſtes du Sacré Palais de Latran : mais cette qualification ne paſſa guere les commencements du 12e ſiecle. Un nommé Gervais, ſous Callixte II, eſt le dernier Archiviſte régionnaire, & Notaire du Sacré Palais, qui paroiſſe dans les bulles. Si ce n'eſt pas abſolument le dernier exemple de ce titre, on peut toujours dire qu'après le 12e ſiecle il rendroit une bulle au moins très ſuſpecte. Cette charge cependant, comme diſtinguée de celle des Dataires, ne fut pas ſupprimée, mais reſtreinte à ſes véritables fonctions.

Dans les Egliſes & Abbayes particulieres, le Thréſorier ou Garde des Archives fut toujours en conſidération. On confondoit volontiers ces deux titres enſemble, parceque l'on conſervoit avec le plus

plus grand ſoin, dans les thréſors des Egliſes & des Monaſteres; les chartes de donations, les titres de fondations & autres pieces de conſéquence, *Analect. Grac. t.* 1, *cap.* 19... *Annal. Bened. t.* 2, *p.* 485. De nos jours nous avons encore vû les archives de S. Denys placées dans le thréſor de cette célebre Abbaye. Nos Peres n'auroient-ils pas voulu par-là marquer le reſpect qui étoit dû aux archives, & l'intégrité dont elles jouiſſoient?

ARMOIRIES. S'il y eut de tout temps des figures ſur les boucliers & les drapeaux, ce n'étoient dans l'origine que des emblêmes & des hiéroglyphes de phantaiſie qui ne ſervirent jamais dans les anciens temps à diſtinguer les familles, ni à en marquer la nobleſſe. Les armoiries au contraire ſont des marques héréditaires d'extraction & de dignité.

Les Savants ſont fort partagés ſur leur antiquité, & n'ont aucune certitude du temps & du pays où l'art qui explique & regle les ſymboles héroïques, a pris naiſſance. La plupart cependant, le Pere Ménestrier entre autres & Muratori, font honneur aux François d'avoir été les auteurs ou inventeurs des principes de cette ſcience, connue ſous le nom d'art héraldique. L'époque n'en eſt pas certaine; mais on ne connoît point d'Auteurs qui traitent du blaſon avant 1150.

Quant à l'antiquité des armoiries, nous ſommes fondés à croire que leur premiere inſtitution doit être rapportée aux tournois célebres vers la fin du 10e ſiecle, leur accroiſſement aux croiſades, & leur perfection aux joûtes & aux pas d'armes, trois temps très diſtincts dans la

progreſſion de ces marques honorifiques. M. de Foncemagne, *Académie des Inſcrip. t.* 18, *page* 315.... *t.* 20, *p.* 579, a prouvé ſolidement que l'origine des armoiries remonte juſqu'aux tournois.

Henri I, ſurnommé l'Oiſeleur, les inſtitua, dit-on, l'an 934 à Gottingen, pour entretenir la nobleſſe dans l'exercice des armes en temps de paix. Ces jeux militaires ſe perfectionnerent ſous les Othons. Ils ne parurent en France qu'au onzieme ſiécle. Ce fut Geoffroi de Preuilli qui les y introduiſit vers 1036, *Chron. Turon. ampliſſ. collect. de D. Martene, t.* 5, *col.* 1006, & qui leur donna une nouvelle exiſtence, *Acad. des Inſcr. t.* 23, *p.* 241, en faiſant des réglements qu'on y obſerva dans la ſuite. Quand on dit qu'il les introduiſit en France, c'eſt qu'on ne regarde pas comme un véritable tournois cette eſpece de combat figuré que livrerent à Strasbourg les Seigneurs de l'armée de Charles le Chauve, & de celle de Louis, à l'entrevue des deux freres en 842, *Duchesne, t.* 2, *p.* 375.

Le rapport des armoiries aux tournois eſt ſenſible & en fait connoître l'analogie & l'origine. Les chevrons, les pals & les jumelles, *le Gendre, Hiſt. de Fr. t.* 3, *p.* 34, faiſoient partie de la barriere qui fermoit le camp du tournois. Les combattants, après avoir remporté des épées ou d'autres armes, *Académ. des Inſcr. t.* 20, *p.* 664, avoient droit d'en décorer leurs écus, & de les y placer comme des monuments de leur valeur.

Le nom ſeul de *blaſon*, qui ſignifie en Allemand *ſonner du cor*, exprime l'entrée de chaque troupe dans le tournoi, ce qui ſe faiſoit en ſonnant du cor.

Une choſe d'ailleurs qui détruit le ſentiment de ceux qui reculent les armoiries juſqu'aux croiſades, c'eſt qu'on ſait indubitablement quelles étoient les armes de la famille de Réginbold, Prévôt de l'Abbaye de Mouri en Suiſſe depuis 1027 juſqu'en 1055 : *Gentilitia ipſius inſignia.... in area cerulea mortarium flavum exhibent, Gall. Chriſt. t.* 5, *p.* 1036 ; quelles étoient celles de Robert I, Comte de Flandres en 1072, *Vredius Sigill. Comit. Fland. p.* 6 ; & celles des Comtes de Toulouſe en 1088, *Dom Vaiſſette, Hiſt. de Lang. t.* 5, *p.* 680 : ce qui prouve l'exiſtence des armoiries avant la premiere croiſade, publiée ſeulement en 1095.

Cette premiere expédition des Chrétiens dans la Terre Sainte les multiplia. Les Seigneurs & les Chevaliers aſſemblés de preſque toutes les parties de l'Europe, ne pouvant ſe reconnoître entre eux, & pouvant même être méconnus par leurs gens, ne ſe contenterent pas de prendre des drapeaux & des boucliers de diverſes couleurs pour ſe diſtinguer, ils y mirent diverſes figures, & varierent leurs cottes d'armes à l'infini ; de là cette variété étonnante de croix ſur les armes des anciennes maiſons.

Les joûtes & les pas d'armes ajouterent au blaſon une multitude d'autres parties, telles que les couleurs & les fonds des écuſſons, les armes parlantes ou qui eurent trait à quelques faits hiſtoriques, les deviſes, les cris d'armes, les ſupports, &c. &c.

Quoique les armoiries aient commencé ſur la fin du 10e ſiecle, un ſceau qui s'en trouveroit chargé avant le 11e porteroit un caractere de fauſſeté. Cette regle eſt conſtante chez les plus

habiles Diplomatiſtes. On ne connoît même point de ſceaux armoriés de Seigneurs qui remontent juſqu'à l'an 1050. Les écus blaſonnés ne devinrent un peu communs que depuis environ le milieu du 12e ſiecle. Un des plus anciens monuments qui ſubſiſte aujourd'hui en original, ſelon D. Rivet, *Hiſt. lit. de la Fr. t. 9, p. 165*, eſt l'écu de Geoffroy, Duc d'Anjou & du Maine, mort en 1150, qu'on voit dans l'égliſe cathédrale du Mans. Il eſt d'azur à quatre lionceaux rampants d'or & lampaſſés de gueule.

Louis le Jeune eſt le premier de nos Rois qui ſe ſoit ſervi de fleurs de lis au contre-ſcel de ſes chartes. Les diplomes antérieurs ſcellés de cachets ou de ſceaux parſemés de fleurs de lis ſont évidemment faux.

Les armoiries furent donc la diſtinction de la nobleſſe d'origine juſqu'en 1371, que les roturiers anoblis commencerent à en porter. Charles VIII eſt le premier de nos Rois qui ait créé une charge de Maréchal d'Armes ou d'Armoiries en 1487, pour connoître de toutes les armoiries des nobles du royaume. Cette charge fut adminiſtrée tant bien que mal juſqu'aux troubles arrivés ſous Henri III; alors il y eut dans la nobleſſe une confuſion extraordinaire juſqu'en 1615. Louis XIII créa une charge de Juge Général d'Armes pour réformer les abus ſur les armoiries & conſtater les véritables. François Chevriers de Saint-Mauris fut le premier honoré de cette dignité, & depuis lui les d'Hozier ont toujours exercé cette charge.

Hickes, *Diſſert. Epiſt. p. 29*, conjecture que le blaſon ne fut introduit en Angleterre que vers le regne de Henri II. Selon Guillaume Nicolſon,

Biblioth. Hiſt. d'Anglet. part. 3, p. 2, Richard I abandonna les ſceaux de majeſté, & fit mettre le premier dans ſon écu deux lions qui devinrent les armes des Rois d'Angleterre. En effet, Sandford, dans ſon Hiſtoire Généalogique des Rois d'Angleterre, prouve que leurs armes ne ſont devenues héréditaires que depuis l'an 1189, premiere année du regne de Richard. Le même Auteur prétend que l'uſage de joindre pluſieurs armoiries entieres ſur l'écu diviſé perpendiculairement en deux fut inconnu aux Anglois juſqu'au 14ᵉ ſiecle.

Edouard III eſt le premier qui ait pris les armes de France, qui ait écartelé ſon écu, & qui ait fait mettre autour le collier de la Jarretiere avec la deviſe : elle ne parut ſur le grand ſceau d'Angleterre que ſous Henri VIII. Richard II paſſe pour l'inventeur des ſupports des armes de ſa Maiſon. Vers l'an 1218 les Seigneurs Anglois ſuivirent la mode d'imprimer leurs armes au revers de leurs ſceaux : & même ces derniers depuis l'an 1366 n'offrent plus que des écuſſons armoriés. Le premier Hérault d'Armes d'Angleterre fut inſtitué par le Roi Henri V, qui ne commença à regner qu'en 1413.

Guillaume le Lion, qui monta ſur le thrône d'Ecoſſe en 1165, avoit à ſon contre-ſcel un lion en pied, environné de deux rangs de fleurs de lis. Alexandre II les retrancha de ſes armes.

En Allemagne, les ſceaux réduits à l'écu armorial ne ſont pas plus anciens que le 13ᵉ ſiecle.

Les croix qu'on appelle de Lorraine n'entrerent dans les armes de cette Maiſon, qu'après que Réné d'Anjou, Duc de Bar, qui ſe portoit pour Roi de Naples, de Sicile & de Jéruſalem, *Barre*,

Hiſt. d'Allemag. t. 5, p. 773, eut épouſé Iſabelle, fille & héritiere de Charles I, Duc de Lorraine. Avant cette époque, les Lorrains portoient d'or à la bande de gueule chargée de trois alérions de ſable.

La Croix de Savoie eſt moins ancienne d'environ 40 ans. L'Abbaye de S. Maurice en Chablais choiſit Pierre de Savoie pour ſon Avoué, & l'Abbé lui en donna l'inveſtiture par le don de l'anneau de S Maurice marqué d'une croix, qui étoit l'enſeigne de la légion Thébaine. Ce Prince en compoſa ſes armes, & préféra cette croix à l'aigle de ſes prédéceſſeurs.

La Maiſon d'Eſt portoit ſur ſon ſceau l'aigle blanc dès 1239.

Pierre de Dreux, de la Maiſon de France, eſt le premier Duc de Bretagne qui ait fait mettre des armoiries ſur ſon écu. C'étoit un échiqueté briſé d'un quartier d'hermines. Jean le Roux prit les hermines pures.

Ce fut Louis XI qui honora les armoiries de Médicis de l'écu de France : cet exemple & pluſieurs autres confirment la regle héraldique que les Princes ſouverains ont ſouvent donné leurs armes aux Seigneurs qu'ils affectionnoient particuliérement. Une de ces plus anciennes conceſſions d'armoiries, *Acad. des Belles-Lettres, t. 20, page 78)*, eſt celle que fit Richard d'Angleterre à Geoffroi de Troulard, Sire de Joinville.

Il eſt conſtant que Clément VI eſt le premier Pape qui ait fait mettre ſes armoiries ſur ſon ſceau : mais il n'eſt pas également aiſé de ſavoir ſi les Evêques & les Abbés porterent ſur leurs ſceaux ou contre-ſcels des armoiries d'extraction & de famille avant le 13e ſiecle. Les uſages des

11e & 12e ſiecles le permirent à la vérité ; il eſt même bien démontré que des Prélats eurent dans le 12e ſiecle au contre-ſcel de leur ſceau ou des ſymboles, ou des figures de phantaiſie, ou même, ſi l'on veut abſolument, des armoiries perſonnelles : mais on ne voit que l'exemple du *Gallia Chriſtiana*, cité plus haut, *t.* 5, *page* 1036, qui milite contre la regle de D. Mabillon, *De Re Dipl. p.* 132, *n.* 2, qui tient que Thibault, Evêque de Beauvais, eſt le premier qui a mis les armes de ſa famille au contre-ſcel d'une charte de l'an 1289.

Les Evêques & les Abbés des grandes Maiſons d'Allemagne, *Gudenus Syllog.* 1, *varior. Dipl. t.* 1, *præf. p.* 23, commencerent vers l'an 1320 à mettre ſur leurs ſceaux, même conjointement avec leurs images, l'écu des armes de leur égliſe, & celui de leur famille, plaçant le premier au côté droit, & le ſecond au côté gauche.

Les clefs des armoiries papales ne ſont guere que du commencement du 14e ſiecle : dès le 13e les mitres des Cardinaux, quoique ſimples Diacres, paroiſſent ſur les ſceaux, *Mabill. ſæc.* 4, *Bened. part.* 2, *t.* 6, *præf. p.* 96. Le chapeau rouge, dit-on, *Orig. des Card. du S. Siege, p.* 66, leur fut donné par Innocent IV. L'uſage du chapeau pour tous les Prélats vient d'Eſpagne, où il parut l'an 1400. Triſtan de Salazar, Eſpagnol de nation, & Archevêque de Sens, paſſe pour le premier qui l'ait introduit chez les Archevêques de France. Il n'y a pas encore 200 ans que les Evêques qui ſont Comtes ont mis des couronnes ſur leurs armoiries.

Le fréquent uſage des armoiries timbrées parmi les perſonnes d'un moyen étage, même parmi la ſimple bourgeoiſie, vient de la conceſſion

qu'en fit Charles V en 1371 aux bourgeois de Paris.

Il n'y a point d'époque certaine propre à fixer les armoiries héréditaires. Elles le devinrent les unes plutôt, les autres plus tard : cet uſage ne commença à devenir un peu général & conſtant que ſous le regne de S. Louis, quoiqu'il ne le fût pas toujours dans une famille au 14e ſiecle, *Hiſt. Généal. de la Maiſon de France, t.* 7, *p.* 814, & même dans les deux ſuivants, *ibid. p.* 825, & *t.* 8, *p.* 86, 87, 109. Les armoiries varioient alors aſſez ſouvent pour des raiſons légitimes, comme pour des acquiſitions de nouveaux domaines, de nouvelles dignités, & de nouvelles charges. Quelquefois auſſi les aſſociations & les alliances étoient des raiſons ſuffiſantes de prendre les armes de la famille alliée la plus puiſſante. C'eſt ce qui rendit les mêmes armes communes à pluſieurs Maiſons différentes, ſur-tout avant les regles du blaſon qui ne ſont que des derniers ſiecles.

Les Italiens ſont les premiers, ſelon le Pere Méneſtrier, qui ont introduit dans les armoiries, il y a environ 250 ans, les marques des dignités ſéculieres. Cependant on trouve dès l'an 1271 l'épée de Connétable ſur un ſceau de Robert d'Artois.

Par la coutume générale de France, *Plaidoy. d'Expill.* , 5e *édition*, *p.* 709, & par arrêt du Parlement de Grenoble de 1494, les cadets de famille ſont obligés de différencier leurs armes par des briſures. Les armes diffamées ſont une marque de honte & de punition.

La cordelière, ſigne de veuvage, doit ſon origine, *Baluze, Hiſt. d'Auv. t.* 1, *p.* 327, à Louiſe

de la Tour, Dame de Coulches en Bourgogne, vers 1460, & non pas à Anne de Bretagne, comme quelques-uns le prétendent. On voit encore ſur un ornement des Carmes de Châlons les armes de Louiſe de la Tour, morte en 1472. Elles portent à l'entour une cordeliere à nœuds déliés, avec ces mots: *J'ai le corps délié;* d'où eſt venu le mot *cordeliere.*

Le cimier eſt au moins du 12e ſiecle, *Vredius, p.* 51. Les ſupports ſont venus bien plus tard.

Les deviſes furent en vogue aux 14e & 15e ſiecles, ſur-tout parmi les gens de qualité: chacun s'en faiſoit à ſa mode. Celle d'Angleterre, *Dieu & mon droit*, Thoyras, *Hiſt. d'Angl. t.* 3, *p.* 490, fut miſe par Edouard III, vers 1340, au bas de ſon écu.

L'uſage de mettre le manteau ducal derriere l'écu n'a lieu que depuis le milieu du dernier ſiecle: & à l'entour ont été mis les colliers des ordres depuis leur inſtitution.

Le pavillon n'annonce point la ſouveraineté indépendante. Quelques Seigneurs particuliers le portoient en plein dans leurs ſceaux au quinzieme ſiecle.

ARRÊT. Ce mot, Grec d'origine, vient d'ἄρεσον, *placitum.* Il eſt particuliérement conſacré à déſigner les jugements des Parlements, & autres Cours ſupérieures dont il n'y a point appel. Les Latins ſe ſervirent des termes *judicia*, *conſilia*, *præcepta* ou *mandata*; & dans la baſſe Latinité du mot *areſtum*, en uſage au plus tard dès le 13e ſiecle. M. Ducange ne veut pas que ces termes ſoient ſynonymes; ſelon lui *areſta* ſont des jugements prononcés, parties ouies contradictoirement; *judicia* ſont des jugements ren-

dus ſur les procès par écrit & ſur les enquêtes; *conſilia* ſont les appointés; *mandata* ſont les injonctions faites par les Cours Supérieures aux Baillis, Sénéchaux, & autres Juges inférieurs. Il faudroit un ouvrage entier pour expliquer les différentes eſpeces d'arrêts & d'arrêtés des Cours: arrêts ſur requête, arrêts interlocutoires, arrêts par forcluſion, arrêts proviſoires, arrêts contradictoires, arrêts de réglements, &c. &c. La plupart de ces arrêts ne ſont pas ſeulement différenciés par leurs dénominations, mais encore par leurs formules. Voyez le Traité des Arrêts par Dumoulin. *Tract. de forma Areſtorum*, t. 3, *part. 6.*

Les Rois de la premiere race donnoient quelquefois des arrêts ou plaids, *placita*. Ils différoient des *préceptes* en ce qu'ils étoient ſeulement ſouſcrits par les Référendaires & non par le Prince, comme le prouvent les originaux publiés dans le ſixieme livre de la Diplomatique de Dom Mabillon, *p.* 480, 482, 484, 485.

Au 9e ſiecle les Commiſſaires, *Miſſi Dominici*, envoyés dans les provinces par les Rois & les Empereurs, rendoient des arrêts dont les formules initiales n'eurent rien de fixe, *de Re Dipl. pag.* 531, 533, 545; les plus communes portent: *Poſtquam autem* N. N. *Miſſi Dominici ad illas partes veniſſent*, &c.... *Cùm autem in Dei nomine* N. N. *reſiderent in villa* N. &c. Ils ſont ſignés par les Juges, & leur ſignature eſt réelle ou apparente.

ARTICLES, *articuli*. En compulſant des archives, eccléſiaſtiques ſur-tout, on rencontrera ſans doute des pieces intitulées *articuli*: elles rentrent dans le genre des ſtatuts & des réformations; tantôt ce ſont des conſtitutions d'Evêques,

& tantôt des diplomes de Princes en forme de réglements. Cette dénomination prit particuliérement depuis le 13e ſiecle. *Articulus* eſt pris auſſi pour une plainte ou une requête de plainte, & en bien d'autres ſens encore.

ASSIGNATION. L'origine de cette premiere piece d'un procès remonte à la plus haute antiquité. C'eſt l'acte par lequel on cite ou plutôt l'on appelle en juſtice ſon adverſaire. Toutes les anciennes aſſignations n'étoient pas comme aujourd'hui données de particulier à particulier. La partie léſée, après avoir formé la plainte, la préſentoit au Roi, qui, ſelon Marculfe, *Formul. lib.* 1, *cap.* 28, adreſſoit au Comte du pays dont étoit l'accuſé une ordonnance, *ordinatio*, qu'on appelloit auſſi *charta audientialis*, afin d'obliger l'accuſé à ſe préſenter devant le thrône pour y être ouï & jugé. Il faut diſtinguer l'*aſſignation* de la *citation*, en ce que, pour l'ordinaire, celle-ci étoit propre à une juriſdiction particuliere, c'eſt-à-dire qu'un Concile, un Pape, un Evêque, un Seigneur, une Juriſdiction, citoient à leur propre tribunal où ils faiſoient les fonctions de Juges; au lieu que l'autre étoit donnée pour être jugé par un tribunal commun.

Les cédules d'aſſignations, telles qu'on les voit aujourd'hui, n'appartiennent qu'aux derniers ſiecles.

Il ne faut pas confondre ces aſſignations avec les ASSIGNATS, dont il eſt fait mention dans l'Hiſtoire de Languedoc, *t.* 3, *col.* 355 & 521, & qui prennent dans le texte le nom d'*aſſignatio* & d'*aſſiſia*; ils ſont d'une nature un peu différente. En vertu d'un mandement du Roi, le Sénéchal d'une province faiſoit l'aſſiette de certai-

nes impoſitions, ou plutôt affermoit pour certaine ſomme les domaines de la couronne, en ſpécifiant ce que tel ou tel domaine devoit produire de revenu. Ce cadaſtre s'appelloit *aſſignatio*, que l'on doit rendre par *aſſignat*. On trouve des actes de cette eſpece au 13e ſiecle.

ASTÉRISQUE. L'aſtériſque eſt une des marques les plus ordinaires qu'on rencontre dans les anciens manuſcrits Latins; elle y eſt figurée en petite étoile, *figure 65 du premier tableau*, ou en X cantonné de quatre points, *fig. 66, ibid.* Il paroît que l'aſtériſque eut pluſieurs uſages. C'étoit une marque d'omiſſion ſelon S. Iſidore, & de reſtitution ſelon le célebre manuſcrit de la bibliotheque du Prince de Soubiſe. Ce manuſcrit, du 8e ſiecle au plus tard, & qui eſt en vélin pourpré, renferme les épîtres & évangiles. Les fameux verſets 7 & 8 du 5e chapitre de l'épître de Saint Jean y paroiſſent avec l'aſtériſque, pour marquer qu'ayant été omis par la faute des copiſtes, on les reſtitue à leur place. L'aſtériſque étoit la marque d'un ſens tronqué ſelon Ariſtophane, de vers dérangés ſelon Probus, de mots Hébreux & de ſentences qui n'ont point été rendus par les Septante ſuivant les exaples d'Origene; enfin d'addition à la vulgate ſuivant S. Jérôme. Dans un manuſcrit Grec des Œuvres de S. Grégoire de Nazianze à Rome, l'aſtériſque eſt placé aux endroits où il eſt parlé de l'incarnation du fils de Dieu, *Palæogr. Græc. p.* 371, pour rappeller ſans doute l'étoile miraculeuſe qui apparut aux Mages. On s'en ſervoit dans Platon, *Trotz. p.* 276, pour noter la conformité des dogmes, & dans Homere pour faire remarquer les plus beaux vers. Il étoit encore d'uſage au 14e ſiecle dans les manuſcrits

d'Allemagne, *Walter Lexic. Dipl. col.* 456.

ATTACHE DES SCEAUX. *Voyez* SCEAUX.

AVOCAT. Depuis le 6e ſiecle les Clercs & les Moines étant preſque les ſeuls qui cultivaſſent les lettres, ils exerçoient avec toute la confiance du public les fonctions d'Avocats & de Notaires. L'Egliſe, ſoit par néceſſité, ſoit autrement, vit ſans peine une partie de ſes Miniſtres inférieurs ſe mêler des affaires du dehors pour le bien de la paix & la tranquillité des particuliers laïques. Sans doute que vers le 12e ſiecle les ſciences commencerent à trouver des partiſans parmi les ſéculiers, ou que les abus ſe gliſſerent dans les fonctions d'avocat, ou peut-être que les Eccléſiaſtiques ſéculiers furent jaloux de la confiance que s'attiroient les réguliers; car ce ne fut qu'au Concile de Reims tenu en 1131 qu'il fut défendu aux Moines & aux Chanoines réguliers de ſe faire Avocats. Le Concile de Cognac, tenu l'an 1238, trancha plus net dans ſes canons 12 & 13 en défendant aux Moines & aux Prêtres de faire les fonctions d'Avocats ou de Procureurs.

Le Concile Provincial de Sens, tenu à Melun l'an 1216, voulut que les Avocats s'obligeaſſent par ſerment dans les cauſes commencées & à commencer, faute de quoi ils ne ſeroient point admis à les pourſuivre.

AVOUÉ. Il faut diſtinguer deux ſortes d'Avoués: les uns défenſeurs des procès & des cauſes des égliſes, & les autres défenſeurs des terres à main armée. Les biens des foibles ont toujours été l'objet de la cupidité des puiſſants. Il étoit difficile & rare que les premiers ne ſuccombaſſent, n'ayant que la plainte à oppoſer à la violence & à l'invaſion. Pour obvier à cette injuſtice criante, l'Em-

pereur Valentinien I donna deux loix datées de l'an 365, par lesquelles il institua des défenseurs des villes, *Tillemont, Hist. des Empereurs, t. 5, p. 29.* » C'étoient des bourgeois d'une probité » reconnue, qui étoient choisis par tous les au- » tres, & confirmés par le Préfet du Prétoire, » pour défendre les plus foibles du peuple contre » l'oppression des puissants ». Les Ecclésiastiques, plus exposés encore que les Laïques par leurs principes de détachement, obtinrent aussi des Empereurs le droit d'avoir leurs défenseurs, qui étoient des laïques chargés de maintenir les intérêts des églises dans les tribunaux des Magistrats. Dès l'an 368, il est fait mention *ibid.* d'un défenseur de l'Eglise Romaine. En 407, un Concile de Carthage, *Can.* 97, & en 423 un Concile d'Afrique, *Can.* 42, demandent à l'Empereur des Avoués ou défenseurs pour leurs églises: mais c'étoit des défenseurs de la premiere espece. On appella donc *Avoué*, comme qui diroit *Avocat*, celui qui faisoit profession d'être le protecteur temporel d'une église ou d'un monastere. Cette charge s'introduisit dans le 4e siecle; mais elle ne fut reconnue sans opposition qu'au 8e, surtout en ce qui regarde leurs dernieres fonctions.

Les Avoués, *Advocati*, succéderent à ces défenseurs des églises, si célebres à Rome & en Orient aux 5e & 6e siecles, & en tirerent leur origine. Ils furent établis ou par les fondateurs, ou par les Moines, ou par les Princes, pour veiller aux intérêts des Evêchés & des Abbayes. C'étoient probablement d'abord des Scholastiques ou des Jurisconsultes qui poursuivoient les affaires devant les tribunaux séculiers, où les Clercs ne devoient pas se produire, *Hahnius in Diplom. fun-*

dat. Bergenſis, p. 51. Cela paroît par la loi de l'Empereur Honorius du 22 Février 407, qui permet à l'Egliſe d'avoir des Avocats pour maintenir ſes droits auprès des Magiſtrats civils. En cette qualité ils ſe préſentoient en jugement, & plaidoient pour les Evêques, les Abbés & les Moines. Depuis la domination des barbares, ces charges furent remplies par des gens d'épée. Ils défendoient leurs égliſes reſpectives par les armes, & au beſoin ſe battoient en duel pour prouver, ſelon la coutume de ces ſiecles, le bon droit de leurs protégés.

Ce qui donna d'abord un certain luſtre à ces places, c'eſt qu'une des fonctions de ces Avoués étoit de conduire à la guerre les vaſſaux des Abbayes qui étoient obligées alors de fournir leur contingent de ſoldats aux Princes. Tout occupés de ces fonctions militaires, ſelon le goût de nos premiers ancêtres, ils ſe déchargerent des affaires moins importantes ſur des Sous-Avoués, *Subadvocati*. De là vient que les titres de Vidames ou Vicomtes ſe trouvent quelquefois confondus dans les anciens monuments avec celui d'Avoué.

Les premiers, devenus puiſſants par les biens que leur donnerent les Moines & par leurs uſurpations ſur les fonds mêmes de leurs pupilles, & les ſubſtitues également par leur avidité, cauſerent bientôt de plus grands dommages aux Monaſteres que s'ils avoient été abandonnés à leur propre foibleſſe. L'Egliſe s'oppoſa en vain à l'établiſſement des Avoués, comme il paroît par un Concile de Châlons-ſur-Saone, tenu vers le milieu du 7e ſiecle, qui défend aux Abbés & aux Moines d'avoir des laïques pour Avoués: mais

le beſoin urgent de ſe défendre l'emporta ſur les efforts des Evêques.

Nos Rois, convaincus de la malverſation de ces défenſeurs, *De Roye, de Miſſis Dominicis, c. 5, p. 110, 111*, mirent ſous leur protection les Abbayes, & ſe chargerent eux-mêmes de les défendre: mais ces ſanctuaires s'étant multipliés, ils ne purent étendre leurs ſoins ſur chacun en particulier; & le Concile de Mayence de 813 ayant défendu aux Abbés de ſoutenir par eux-mêmes aucun procès, on en revint aux Avoués que l'on crut s'attacher inviolablement en les comblant de biens, en leur cédant des fiefs, des droits ſeigneuriaux, &c. Le titre d'Avoué devint par-là une dignité ſi conſidérable, que les plus qualifiés s'en firent honneur, comme on en peut juger par Hugues Capet qui ſe diſoit Avoué de l'Abbaye de S. Riquier, ſans prendre d'autre titre, *Spicil. t. 4, p. 559.*

La plupart des fondateurs ſe réſervérent la qualité d'Avoués, & la firent paſſer à leurs héritiers, quelquefois même à des filles de leur ſang, au défaut des mâles, *Hahnius in Diplom. fundat. Bergenſ. p. 51.* Ainſi cette dignité devint non ſeulement un droit héréditaire, *D. Vaiſſette, Hiſt. de Lang. t. 2, p. 191*, mais encore appréciable comme tout autre bien. Ces deux qualités en rendirent les poſſeſſeurs des tyrans & des uſurpateurs, *Labbe, Concil. t. 11, part. 2, p. 1327*: c'eſt ce qui obligea les Abbés & les Moines de racheter le droit d'Avoué, ſitôt que l'occaſion s'en préſenta, *Act. SS. Bened. t. 4, p. 624.* Cependant la plupart des Monaſteres de l'un & de l'autre ſexe reſterent ſous le joug de l'oppreſſion.

Les Conciles de Poitiers de 1100, canon quinzieme

zieme, & de 1148, canon ſixieme, s'éleverent avec force contre ces petits tyrans ; mais leurs ſanctions n'eurent que très peu ou point d'effet. Grégoire X, dans le Concile général de Lyon de 1274, donna une conſtitution qui defendoit, ſous peine d'excommunication, à toute perſonne d'uſurper de nouveau le droit d'Avoué, & ſe contenta d'exhorter les anciens poſſeſſeurs au déſintéreſſement & à la tempérance. Soit que cette ordonnance du Concile fît quelque impreſſion, ou peut-être ſur le ſeul motif de l'équité, on vit au 13e ſiecle des familles nobles renoncer d'elles-mêmes à ce droit en faveur de quelques Monaſteres, *Gudenus, Syllog. varior. Dipl. p.* 308 ; & au ſiecle ſuivant le nom & l'office d'Avoué furent éteints : mais la plupart des fiefs & des droits que les Seigneurs poſſédoient ſous ce titre, ne retournerent point aux menſes dont ils avoient été détachés.

Les Avoués d'Allemagne paroiſſent avoir eu une autre origine, au moins pour la plupart. Othon I enrichit conſidérablement le Clergé de l'Empire, juſqu'à lui conférer des Comtés & des Duchés entiers avec la même autorité que les Princes ſéculiers y exerçoient : mais pour le retenir toujours dans une certaine dépendance, il établit des Avoués pour gouverner conjointement avec les Prélats, & ces Avoués étoient à la nomination de l'Empereur. Tel étoit ſur la fin du 10e ſiecle l'état du Clergé, qui ſouffrit avec peine ce joug qu'on lui impoſoit, malgré les plus beaux droits régaliens dont il jouiſſoit : il trouva moyen de ſecouer entiérement ſous Frédéric II & ſes ſucceſſeurs la dépendance où les Avoués le retenoient. Dès le commencent du 11e ſiecle, ſous

les Othons & S. Henri, quantité d'Avoueries furent réunies aux Evêchés & aux Abbayes : enfin pendant le funeſte interregne de 1272 & 1273, les Avoueries furent démembrées de la couronne & abolies en partie, & celles des Egliſes réunies aux Egliſes mêmes, *Abbr. Chron. de l'Hiſt. d'Allem. p.* 89, 112, 243.

AUTHENTIQUE & AUTHENTIQUER. Lorſque les Grecs vouloient oppoſer l'original à la copie qu'ils appelloient ἀντίγραφον, ils le nommoient αὐθεντικὸν δικαίωμα, ou αὐθεντικὸς χάρτης. Voilà l'origine des pieces appellées par les Latins *authenticum exemplar, authentica epiſtola,* ou ſimplement *authenticum, authentica.* Toutes ces acceptions ſont d'une très haute antiquité. Vers le 12e ſiecle le mot *authenticum*, pris ſubſtantivement ou adjectivement, en ſous-entendant *exemplar*, étoit un terme énergique pour exprimer toutes ſortes d'originaux. Les Papes en faiſoient grand uſage dans les bulles où il étoit queſtion de titres conſtitutifs. On mettra ſous l'article *Original* les regles qui regardent les pieces authentiques : mais il eſt néceſſaire de ſavoir la maniere d'authentiquer ou d'autoriſer les chartes.

En général, tout titre AUTHENTIQUE doit être muni de l'autorité publique, & renfermer toute la ſolemnité convenable à ſa natute, conformément aux uſages du temps auquel il aura été dreſſé ; & ce ſont poſitivement ces uſages ſur leſquels il eſt important de ne point ſe méprendre.

Dans les premiers ſiecles de notre monarchie même, les ſignes d'autoriſation d'un acte conſiſtoient ou dans les ſignatures de toute eſpece, ſoit qu'elles fuſſent explicites, ſoit qu'elles fuſſent ſuppléées par des croix, des monogrammes,

&c. (*voyez* SIGNATURE, MONOGRAMME); ou dans les vérifications du Référendaire par les formules *Recognovit*, *obtulit* *voyez* CONTRE-SEING); ou dans les ſouſcriptions (*voyez* SOUSCRIPTIONS); ou dans les ſignatures, ou dans la nomination des témoins (*voyez* TÉMOINS); ou dans l'appoſition du ſceau des parties, de leurs Seigneurs, de leur Prince (*voyez* SCEAUX) Mais cette maniere d'authentiquer les chartes a eu différentes époques, à raiſon des temps où les Rois, les Seigneurs & les particuliers ont commencé à employer les ſceaux.

En France, dans le 11e ſiecle, les Ducs & les Comtes ſouverains autoriſerent leurs chartes de différentes manieres. Tantôt ils y appoſoient leurs ſceaux ſeulement, ſans ſignatures ni témoins; tantôt ils y mettoient leur ſeing, en ſuivant d'aſſez près les formules royales: tantôt, & c'étoit le plus ordinaire, ils faiſoient nommer dans l'acte les témoins qui ne ſignoient pas pour cela: quelquefois les noms de ces derniers paroiſſoient au bas comme ſignatures, mais de la main des Notaires. Dans le 12e ſiecle, en ſuivant la même maniere d'atteſter les chartes, ils ſignent quelquefois eux-mêmes à la fin après la liſte des témoins nommés. Dans le 13e ſiecle l'appoſition du ſceau annoncé ſuppléoit très ſouvent à toute autre marque d'autoriſation. Mais en Angleterre les noms de pluſieurs témoins écrits de la main du Notaire en font encore toute l'authenticité.

Au 14e ſiecle, outre le ſceau qui tint ſouvent lieu de toute autre formalité, outre la nomination des témoins, encore d'uſage alors pour ſuppléer à toutes marques d'autoriſation, on commença à paſſer les actes devant les Notaires ou

Tabellions dont la ſignature unique ſuffiſoit pour authentiquer un acte ; on la reconnoît aiſément en ce qu'elle ne conſiſte aſſez ordinairement que dans certains traits entrelacés, ou dans quelques figures qu'ils s'étoient appropriées.

Dans le 15e ſiecle la plupart des actes ſont paſſés devant les Tabellions & les Notaires publics, dont les formules ont été recueillies & publiées par divers Auteurs. Quoique dans ce ſiecle l'appoſition des ſceaux ait ſuffi pour autoriſer les actes, on en trouve nombre qui ſont ſignés & ſcellés. En Angleterre les Seigneurs & les Particuliers ſcellent ſans ſigner.

Dans le 16e ſiecle les actes paſſés pardevant Notaires, & les ſous ſeings privés ſcellés, ont tous les caracteres d'autoriſation requis en ce temps. Nous ſuivons encore les mêmes uſages à peu près.

On peut donc conclure d'après ce détail quelles étoient les différentes manieres d'authentiquer un acte.

1°. En écrivant ſon nom, ce qui fut aſſez rare dans les 11e, 12e & 13e ſiecles. Dans le 14e cet uſage reprit ſans être cependant commun, ſi ce n'eſt dans les actes notariés ou dans les pieces eccléſiaſtiques ; car la plupart des laïques ignoroient encore l'art d'écrire.

2°. En faiſant inſcrire ſon nom avec celui des témoins, en y appoſant ou faiſant appoſer des croix, ou le mot *ſignum*, ſoit tout du long, ſoit en ſigle, c'eſt-à-dire avec une *S* traverſée d'une barre de la tête à la queue, pratique qui fut la plus ordinaire depuis le 8e ſiecle juſqu'aux temps des ſceaux ou du renouvellement des ſignatures, au 11e ſiecle.

3°. En marquant seulement les noms des témoins précédés de la formule *Testes sunt*, ou autre semblable, également d'usage dans les 11e, 12e, 13e & 14e siecles.

4°. En faisant toucher les actes de la main des témoins dénommés comme le montre la formule *Præsentibus istis subscriptis, ac sibi invicem pellem porrigentibus.* Besly, *Comtes de Poitou*, p. 373. Cette mode ne fut pas absolument commune; elle est du 11e siecle, & pourroit bien se trouver dans le 12e; mais elle revient aux témoins dénommés.

5°. En attachant des bandes de cuir au bas des chartes auxquelles tous les témoins faisoient un nœud. On trouve des preuves de cet usage singulier du 11e siecle dans les archives de Normandie & d'Aquitaine. Il suppléoit aux sceaux que n'avoient point encore les particuliers.

6°. En les faisant confirmer par les Souverains qui se contentoient d'y apposer leur sceau ou leur signature : depuis le 10e siecle jusqu'au 14e inclusivement nos Rois n'ont pas fait difficulté d'apposer leur sceau aux chartes de leurs sujets.

7°. En ajoutant une charte de confirmation à la suite du titre primordial, & c'étoit les ayants cause du donateur qui la donnoient. Cet usage n'eut guere lieu que dans le temps des donations.

8°. Enfin en employant les cyrographes (*voy.* CHARTES-PARTIES). Mais l'authenticité de l'acte ne pouvoit alors paroître qu'autant que chaque partie intéressée rapportoit la portion qu'elle avoit eue du cyrographe.

AUTORITÉ. Les autorités, *auctoritates*, actes que l'on trouve ainsi dénommés parmi les anciens

monuments, tirent leur origine du Sénat de Rome. On donnoit le nom d'*autorités* aux délibérations du Sénat contrariées par les Tribuns; parceque malgré l'opposition de ces Magistrats elles ne laissoient pas d'être de quelque poids, quoiqu'il n'y eût nulle obligation de s'y conformer, & qu'en effet personne ne s'y conformât, *Journ. des Sav. Octobr.* 1714.

B.

Les plus anciens B Grecs reſſembloient au nôtre, à cette différence près, qu'au lieu d'en arrondir les deux ventres, ils les rendoient pointus, en ſorte qu'ils formoient deux triangles ſur une même baſe, ſoit perpendiculaire, ſoit oblique. On en remarque de ſemblables chez les Latins.

b *minuſcule.*

Le b minuſcule étoit connu ſous l'Empire Romain; & quoiqu'on en fît rarement uſage dans les inſcriptions, il ne laiſſoit pas de s'y gliſſer, *Aſſervationi ſopra alcuni frammenti di vaſi antichi di vetro, pag.* 23. Il n'eſt pas rare d'en voir ſur les monnoies Latines des 5e & 6e ſiecles. Son antiquité égale ſûrement celle de la curſive.

Dans la minuſcule des manuſcrits du 6e ſiecle le montant de cette lettre ainſi que de quelques autres, comme d h i l, étoit par le haut un peu courbé vers la gauche; ou bien ſans s'écarter de la perpendiculaire, il doubloit d'épaiſſeur. A cette courbure ſupérieure dont il reſtoit encore des traces au 8e ſiecle, ſuccédoit l'abbaiſſement d'une pointe vers la gauche, ou l'arrondiſſement des extrémités de ces lettres en forme de battant. Lorſque la haſte de ces lettres va toujours en augmentant de plein, du bas en haut, c'eſt une preuve qu'elles ſont au moins du 9e ſiecle. Dans ce même ſiecle on commença à former au haut de ces lettres un triangle rectangle dont le ſommet tomboit perpendiculairement ſur la haſte. Cette terminaiſon triangulaire s'accrédita au 10^e^

ſiecle, & au 12e l'uſage n'en étoit pas encore paſſé.

Le 11e ſiecle ſe diſtingue davantage par des ſommets qui tranchent ſoit obliquement ſoit horizontalement le haut de ces lettres, comme dans nos capitales d'imprimerie. Souvent auſſi vers le même temps, on voit les ſommets terminés en fourche, dont l'uſage ſe maintint plus ou moins juſqu'aux derniers ſiecles. Ce ſont là les moyens de diſcerner les écritures minuſcules des 9e, 10e & 11e ſiecles, quoi qu'en diſent quelques Auteurs de nom.

Les montants de cette lettre ainſi que de celles ſpécifiées ci-deſſus, s'élevent dès le temps des Romains au point qu'elles pénetrent la ligne précédente, ou s'en approchent de fort près. Telle eſt encore leur exceſſive hauteur à la fin du 9e ſiecle, dans les diplomes ainſi que dans quelques manuſcrits. A la fin du ſiecle ſuivant on en trouve encore beaucoup qui touchent la ligne ſupérieure.

Au 6e ſiecle ces montants ſe replient ſouvent ſur eux-mêmes en revenant directement ſur la même trace. Au 7e ils ſont droits, ſans ſe terminer pour l'ordinaire en pointes rabattues, mais inſenſiblement ils s'inclinent ſur la droite. Vers le milieu du 8e la courbure eſt conſidérable : ce caractere eſt encore plus marqué à l'entrée du 9e, vers le milieu duquel ces courbures ſe perdent dans l'interligne en déliés très fins. Au 10e ſiecle on en forma tantôt des boucles, tantôt des lignes tremblantes. Dans le 11e, après bien des variations, elles commencerent à ſe voûter. Au 13e leur voûte qui étoit ſurbaiſſée fut ſurhauſſée. Au 14e ce montant s'abbaiſſe juſqu'à toucher la

panſe ; ou au moins la haſte à différentes hauteurs. Dans le 15e la panſe & le montant, à peu près de hauteur égale, ſe réuniſſent, & portent en commun une pointe vers la gauche.

L'Allemagne, au 10e ſiecle, briſoit les montants de ces mêmes lettres. Sur des perpendiculaires d'un quart de pouce s'élevoient des lignes obliques ſix ou ſept fois plus étendues, mais toujours dirigées dans le même ſens : d'obliques qu'elles étoient, elles ſe métamorphoſerent en horizontales, ſans varier leur direction vers la droite. On s'en tint à cet uſage juſqu'au milieu du 12e ſiecle qu'on chargea les extrémités ſupérieures de ces lettres de traits ondulés. Puis ſuccéda la mode de terminer les ſommets des lettres par deux traits fourchus. Au 13e ſiecle ces montants aboutirent en anſe de panier, à peu près comme la figure 51 *du premier tableau.*

Dans le ſiecle même où les hauteurs étoient en vogue, c'eſt-à-dire dans le 10e, l'Eſpagne n'élevoit pas ſi haut que les autres nations la haſte de ces lettres ; mais elle avoit cela de ſingulier, qu'elle les tranchoit par des ſommets.

b curſif.

Dans la curſive antique des diplomes, telle qu'eſt celle du 5e ſiecle, le b portoit une queue fort élevée, quelquefois un peu courbe vers la droite, quelquefois repliée ſur elle-même au point de ſe confondre avec la haſte, du bas de laquelle elle ſortoit aſſez ſouvent vers la gauche en forme de crochet, ce qui lui donnoit l'air du *cl* joints enſemble ; ce trait ſurabondant étoit quelquefois à pluſieurs repriſes entrelacé dans la haſte.

Au 8e ſiecle la panſe du *b*, après avoir termi-

né ſon arrondiſſement, ſe retourne ſouvent en forme d'*s*, *fig.* 1 *du ſecond tableau.* Dans l'écriture Mérovingienne des 7e & 8e ſiecles, & dans la Romaine du 9e, la panſe au lieu de finir par une *s*, préſente plutôt un *e*, comme dans les *figures* 2 *&* 3, *ibid.* Dans la même curſive Mérovingienne le *b* n'eut quelquefois pour toute panſe qu'une *s* ſans aucun retour, comme la *fig.* 4, *ibid.* Cette forme s'étend depuis le 6e ſiecle juſqu'au 8e : quand ce trait joint ou traverſe la haſte, il dénote un temps borné à peine par le 11e ſiecle ; lorſqu'il eſt ondulé, on en peut trouver encore des exemples même au quatorzieme.

On trouve également dans les deux écritures des *b* en forme de 8, dont le bas eſt fort arrondi, & le haut fort ovale, comme la *figure* 5 *du ſecond tableau.*

Le *b* à panſe plus ou moins angulaire paroît au 12e ſiecle, & ſe maintient avec quelques variations juſqu'au renouvellement de l'écriture.

Planche du B.

Pour l'intelligence de la planche *B* ci-jointe, il faut ſe rappeller ou lire l'explication de la premiere planche *A*, pour éviter l'ennui que cauſeroit la répétition des mêmes remarques. On ſe contentera de caractériſer ſeulement les diviſions du *B* Latin lapidaire & métallique, en continuant de donner l'âge des ſubdiviſions autant qu'il ſera poſſible.

La premiere diviſion renferme les *B* à deux panſes. La premiere ſubdiviſion tient beaucoup des bas temps ; les deuxieme & troiſieme ſont de la plus haute antiquité ; la quatrieme a cours depuis le 8e juſqu'au 11e ſiecle ; la cinquieme re-

I. Phenicien . II. Grec

III. LATIN

Capital des Inscriptions .

Capital des Manuscrits .

MINUSCULE

Romain

2 Lombardique

3. Visigothique

Saxon

5. Gallican

6 Merovingien

7 Allemand

8 Carlovingien

9. Capetien

10 Gothique

CURSIF

D'Italie

2 De France

3 D'Allemagne

4 De la Cie. Bretagne

5 D'Espagne

monte au 4e ſiecle ; les ſixieme, ſeptieme & huitieme ſont antérieures au 10e ſiecle ; enfin la neuvieme ſe reporte au-deſſus 4e ſiecle.

La ſeconde diviſion préſente le *b* minuſcule ou à une ſeule panſe. Ses deux premieres ſubdiviſions peuvent être portées au-delà du 9e ſiecle ; la troiſieme eſt gothique dans preſque tous ſes caracteres ; la quatrieme, beaucoup plus ancienne, ſe traveſtit en *d* ou en *p* renverſé, comme la *figure 6 du ſecond tableau.*

Quant au *B* capital des manuſcrits, il eſt bon d'obſerver ſeulement que le goût du gothique moderne ſe fait remarquer, ſur-tout dans la neuvieme diviſion.

BACHELIER. Quelques chartes du 13e ſiecle font mention de Bacheliers. C'étoient de jeunes gentilshommes qui commençoient à faire la guerre, & qui n'étoient pas encore parvenus à l'ordre de Chevalerie. La terre qui portoit le titre de *Bachelerie* ou *Bachele* donnoit à celui qui en étoit poſſeſſeur le nom de Bachelier, quelque âge qu'il eût. Les terres ainſi titrées étoient ſujettes à certaines obligations, comme de fournir un Chevalier, ou un demi, ou un tiers, ou un quart de Chevalier *d'Oſt.*

Cette qualité, qui revient à celle de vaſſal, devint un titre brillant parmi les Théologiens ſous le regne de la Scholaſtique.

BAILLIAGE. On ne doit point trouver ce terme dans des actes ſinceres antérieurs au regne du Roi Jean ; encore s'en ſervoit-on alors bien ſobrement. Le département de chaque Baillif s'appelloit *Baillie. Recherches de Paſquier, liv. 2, page 112.*

BAILLIF. Les Magiſtrats de la Juſtice du Roi

furent désignés dès leur origine par les noms de Sénéchal, Prévôt & Baillif. La plus ancienne ordonnance de nos Rois que l'on connoiſſe, concernant le bien de l'Etat, regarde les Baillifs Royaux. Elle fut donnée en 1190 par Philippe Auguſte, qui inſtitua des Baillifs Royaux, différents des ſimples Baillifs en ce qu'ils étoient ſupérieurs aux Prévôts. Leur fonction étoit de tenir des aſſiſes dans les provinces, de recevoir les plaintes des Sujets, &c. léſés par les Prévôts des Seigneurs, & de réprimer les vexations de ces derniers ; ce qui les fait regarder par Paſquier comme les *Miſſi Dominici* : & ce fut là une ſorte d'appel qui accoutuma les peuples à reconnoître petit à petit la puiſſance royale. Les Vicomtes étoient d'abord les Juges ordinaires ; Lieutenants des Comtes, ils les avoient remplacés dans l'adminiſtration de la Juſtice.

Henri II, Roi d'Angleterre & Duc de Normandie, ſemble être le premier dont on ait des chartes ou lettres-patentes adreſſées aux Baillifs, *Baillivis*, *Neuſtria pia*, *p.* 484, 485. Mais il eſt remarquable qu'ils ne ſont placés qu'après les Vicomtes, les Sénéchaux & les Prévôts. Dans la ſuite les Baillifs & les Sénéchaux devinrent ſupérieurs aux autres Juſticiers.

Les Baillifs inſtitués ou plutôt envoyés pour diminuer l'autorité des Vicomtes, devoient être d'anciens Chevaliers d'une probité reconnue. D'abord Inſpecteurs ſeulement, ils furent enſuite établis par forme d'Officiers, mais révocables : ils étoient Juges des cas royaux & des nobles, ſauf l'appel aux Parlements ou à l'Echiquier, & ils ne laiſſerent aux Vicomtes que les procès des roturiers. » Philippe Auguſte en 1190

» en avoit mis dans preſque toutes les villes prin-
» cipales. Le nombre de ces Baillifs faiſant om-
» brage aux Seigneurs particuliers, les Rois n'en
» laiſſerent que quatre, qui ſont encore les quatre
» grands Bailliages du reſſort du Parlement de
» Paris, Saint-Quentin, Sens, Mâcon & Saint
» Pierre-le-Moutier ». *De la Mare, Traité de la Police, liv. 1, t. 5, p. 30.*

Dans l'inſtitution des Baillis Royaux, ils ne pouvoient commettre de Lieutenants en leur place, ſauf les cas de néceſſité, comme le porte l'ordonnance de Philippe le Bel du mois de Mars 1302. Ces cas de néceſſité rouloient ſur ce que les Baillifs, étant gens d'épée, ſervoient d'office dans les armées. Voilà pourquoi vers le milieu de ce même ſiecle on trouve en Normandie des chartes qui font mention de Lieutenants des Baillifs. Ces derniers avoient donc tout à la fois le maniement de la finance, l'adminiſtration de la juſtice, & le commandement des troupes.

Sur ce qu'il fut repréſenté à Charles VI, que tout occupés du Militaire, ils négligeoient & ignoroient abſolument la ſcience du Droit Romain, qui avoit été adopté en France en 1300, ce Prince leur ôta ces grands diſtricts, en établiſſant des Gouverneurs; & il ſtatua, par ſon édit de 1413, qu'ils auroient des Lieutenants lettrés en titre d'office royal, à qui ils donneroient le quart de leurs gages. Ces Lieutenants furent reſtreints en 1493 à deux pour chaque Baillif. En 1498, Louis XII ordonna que les Baillifs & Sénéchaux, ou leurs Lieutenants, ſe feroient graduer à l'avenir : ainſi l'on ne vit preſque plus de Baillif d'Epée. François I, en 1531, leur ôta la liberté de ſe choiſir des Lieutenants, & il s'en réſerva

le droit. L'ordonnance de 1546 leur preſcrivit de ſubir l'examen; ce à quoi ils n'étoient point aſſujettis auparavant. Enfin les Etats d'Orléans de 1560 ſtatuerent que dorénavant les Baillifs & Sénéchaux ſeroient tous Gentilshommes, âgés de trente ans au moins, afin de pouvoir conduire la Nobleſſe dans la convocation de l'arriere-ban; & que l'adminiſtration de la Juſtice demeureroit définitivement à leurs Lieutenants: c'eſt ce qui établit la diſtinction de Baillifs d'Epée ou de Robe-Courte, & de Baillifs de Juſtice ou de Robe-Longue. *Diſſert. ſur les Baillifs.* 1767.

Les Baillifs ſeigneuriaux furent inſtitués dans les temps de trouble qui arriverent en France à la fin de la ſeconde race. Les Seigneurs uſurpateurs des drois régaliens les inſtituerent pour rendre la juſtice dans leur domaine.

Au 13e ſiecle, on trouve dans certaines Egliſes un nouvel Officier eccléſiaſtique ſous le nom de Sénéchal ou de Baillif. *Valbonays, Hiſt. de Dauph. tome* 1, *p.* 101. Le Concile de Lavaur de l'an 1368, régla que l'office de Baillifs, & autres dépendants des Eccléſiaſtiques, ne ſeroient plus donnés à vie.

BAISER DE PAIX. Cette cérémonie, en ce qui concerne la Diplomatique, fut ſouvent un ſymbole d'inveſtiture. La plupart des tranſports de biens étoient accompagnés de baiſers de paix. *Mém. pour ſervir à l'Hiſt. de Bretagne, t.* 1, *Préf. p.* 26. Cette cérémonie étoit regardée comme eſſentielle dans les accords; les femmes s'en acquittoient par une perſonne de l'autre ſexe, lorſque la bienſéance ne leur permettoit pas de s'en acquitter elles-mêmes.

BAISER DES PIEDS DU PAPE. Dans le 14e ſiecle,

les perſonnes qui écrivoient au Pape, ou qui lui préſentoient quelques requêtes, cherchoient les termes les plus reſpectueux, & ceux qui pouvoient flatter davantage la vanité de certains Pontifes, qu'on accuſe d'avoir voulu ſe regarder comme les maîtres du monde. Il étoit d'uſage de dire aux perſonnes à qui l'on écrivoit, qu'on leur baiſoit les mains; la flatterie dicta dans les lettres adreſſées aux Papes, qu'on leur baiſoit les pieds. On vit alors, *Hiſt. de l'Egliſe de Meaux*, *p.* 239, des Prélats & leurs Chapitres entiers ſe ſervir de ces expreſſions qui paſſerent bientôt en uſage, & donnerent lieu ſans doute à la cérémonie de baiſer réellement les pieds du Pape.

BANNERET. L'origine du Chevalier Banneret, c'eſt-à-dire du Gentilhomme qui ſervoit le Roi avec une compagnie levée à ſes propres dépens, & qui en conſéquence étoit reçu Chevalier à Banniere ou Chevalier Banneret, peut être fixée à l'an 383, lorſque Conan, s'étant révolté ſous l'empire de Gratien, uſurpa l'Angleterre & la Bretagne, qu'il diſtribua à pluſieurs Bannerets, *Paſquier*, *Recherches*, *l.* 2, *c.* 16. Ils ont fini en France après les guerres de Charles VII, auſſi-bien que les Bacheliers, *Le Gendre*, *Mœurs des François*, *p.* 204.

BANQUIERS. L'origine des Banquiers en général peut remonter juſqu'à l'invention des lettres de change. Sous Philippe Auguſte, les Juifs, chaſſés de France, ſe réfugierent en Normandie: là ils donnerent aux Négociants étrangers & aux Voyageurs des lettres ſecretes ſur ceux à qui ils avoient confié leurs effets en France, & qui furent acquittées; les Gibelins en firent autant lorſqu'ils furent contraints de quitter l'Italie. De

là l'uſage des lettres de change & l'établiſſement des Banquiers dans les villes de commerce.

L'origine des Banquiers en Cour de Rome ſe tire des Guelfes, qui, du temps des guerres civiles d'Italie, ſe réfugierent dans les pays d'obédience, & ſur-tout dans la ville d'Avignon. C'eſt là que, favoriſés des Papes, ils ſe mêlerent de faire obtenir les graces & les expéditions de la Cour de Rome, & établirent comme un bureau d'adreſſe par le canal duquel les diſpenſes, les brefs & les bulles paſſoient aux perſonnes éloignées. C'étoit pour eux une eſpece de trafic, dont les gains étoient ſi ſordides & les uſures ſi criantes, qu'on les appelloit *Mercatores & Scambiatores Domini Papæ.* Les Banquiers des grandes villes furent bientôt après chargés de faire venir & de payer ces expéditions de la Chancellerie & de la Pénitencerie Romaine : mais ils donnerent lieu à une ſi grande quantité de fauſſes lettres expédiées par leur moyen, que Henri II fut obligé d'y mettre ordre. Ils n'étoient cependant pas encore Officiers publics en titre, ni dans le cas que leur atteſtation fût néceſſaire pour la validité des bulles. Ces Expéditionnaires modernes, qui jouiſſent excluſivement du droit de ſolliciter, d'obtenir & de certifier tous les actes qui s'expédient à la Chancellerie & à la Daterie du Pape, n'ont été créés en titre d'office formé & héréditaire, que par l'édit du mois de Mars 1673, & par la déclaration de Janvier 1675. Ils ſont fixés au nombre de douze pour Paris.

BARBARISME. *Voyez* STYLE.

BARBE. On ne ſera pas ſurpris que cet ornement de l'homme ait trait à la Diplomatique, ſi l'on fait attention que de la repréſentation de nos Rois

Rois ſur leurs ſceaux, on peut tirer bien des lumieres pour diſtinguer l'âge des diplomes, ou juger de leur ſincérité.

Les ſceaux Mérovingiens ne donnent bien clairement de la barbe qu'à Childebert III, & à Chilperic Daniel. Cependant Dom Mabillon, *De Re Dipl. p.* 136, prouve que les autres Rois de la même race ont nourri leur barbe. Elle n'étoit alors que médiocrement longue, & couvroit tant ſoit peu les levres & le menton, d'où elle pendoit comme un petit bouquet : *Crine profuſo*, dit Eginhard, *& barbâ ſubmiſsâ.* Charlemagne & ſa poſtérité la diminuerent toujours inſenſiblement, en ſorte que Charles le Simple, & quelques autres Rois de la fin de la ſeconde race, paroiſſent ſans barbe ſur leurs ſceaux, quoique probablement ils en aient porté.

Depuis Hugues Capet juſqu'à Philippe Auguſte, nos Rois de la troiſieme race ſont plus ou moins barbus ſur leurs ſceaux : on dit ſur leurs ſceaux ; car on prétend que ſur le déclin du 11e ſiecle, on ne portoit en France ni barbe ni mouſtache, & qu'en Angleterre, tous, hors les Prêtres, avoient une mouſtache. *Monum. de la Monarch. Franç. t.* 2, *p.* 22. Mais depuis Philippe II, nos Rois ne porterent plus de barbe juſqu'au regne de Philippe de Valois en 1328. Alors revint la mode des longues barbes. François I rendit cet uſage commun en France. On ne s'en eſt défait, ainſi que de la mouſtache, qu'au commencement du regne de Louis XIV.

Pour ce qui regarde les médailles & monuments antiques, il eſt bon de ſavoir que ce fut l'an 454 de la fondation de Rome que l'on y vit pour la premiere fois des barbiers, *Plin. l.* 7,

c. 59. 1. *Varron, De Re Ruſt. l.* 2, *c.* 11; & que juſqu'au temps du jeune Scipion la mode fut de ne ſe raſer que juſqu'à l'âge de quarante ans, *Aulu-Gel. l.* 3, *c.* 4. Scipion, deſtructeur de Carthage, fut le premier des Romains qui ſe raſa tous les jours de ſa vie, *Plin. ut ſuprà.* Depuis cette époque, juſqu'à l'Empereur Adrien, en 870 de Rome, les barbes Romaines ne paroiſſoient que dans les deuils, *Lucan. l.* 2, *verſ.* 372. Adrien remit la barbe à la mode, pour couvrir une cicatrice de ſon viſage. Depuis ce temps, à quelques Empereurs près, comme Héliogabale & d'autres, on ne voit plus que de longues barbes.

Les Eccléſiaſtiques portoient la barbe & ſe raſoient la tête au commencement de l'Egliſe: *Clericus nec comam nutriat, nec barbam radat*; dit le Concile de Carthage de 398. Le Pape Léon III fut le premier de ſon ſiecle qui fit raſer la ſienne en 797. Cette coutume dura juſqu'à Jean XII, qui la laiſſa croître en 960: cette mode ne fut pas de longue durée. Celle de ſe raſer reprit le deſſus, au point que Grégoire VII avoit voulu faire diſparoître les barbes de tous les Eccléſiaſtiques vers 1083; ce qui dura juſqu'à Clément VII, qui reprit la barbe, parcequ'ayant été tenu ſept mois en priſon au Château S. Ange par Charles Quint, ſa barbe crut beaucoup, & il la conſerva ainſi depuis. Ses ſucceſſeurs, juſques vers la fin du 17e ſiecle, en retinrent l'uſage.

Les anciens Moines Cénobites laiſſoient croître leur barbe & leurs cheveux. Mais dès l'Aſſemblée d'Aix-la-Chapelle, en 807, il paroît que l'uſage en étoit déja paſſé depuis quelque temps. Les Moines convers furent depuis diſtingués des lettrés par la barbe. *Annal. Bened. t.* 5, *l.* 71, *n°.* 116.

Les anciens peuples ſeptentrionaux ne laiſſerent pas croître leur barbe. Diodore de Sicile & Tacite aſſurent que les Germains étoient raſés. Ce fut Othon I qui mit les longues barbes à la mode, & qui introduiſit la coutume de jurer par la barbe : mais Frédéric I fit revenir celle de ſe raſer, au moins pour les perſonnes de qualité. *Bachenbergi, Germania media; Diſſert.* 11e.

BARON. La dénomination de Baron, qui, dans la langue latine, ſignifioit un *homme vil*, fut priſe dans nos premieres loix pour un nom commun à toutes ſortes d'hommes ſans diſtinction. *Lauriere, Gloſſ. du Droit Franç. t.* 1, *p.* 137. Ce titre n'a guere commencé à être en honneur que vers le 6e ſiecle, l'an 567 environ. De domeſtiques des Rois, ils devinrent leurs officiers, puis leurs intendants, & enſuite leurs vaſſaux. Ils qualifierent du titre de Baronnie les domaines dont les Rois les gratifierent, ou qu'ils acquirent. Selon Frédégaire & Grégoire de Tours, les Grands du royaume de Bourgogne furent appellés, dès le 6e ſiecle, *Barons* ou *Farons*; ce qui revient au même. Au 9e ſiecle, la dénomination de Baron fut appliquée aux principaux membres de l'Etat, & aux Grands du royaume en général, ſans qu'on voulût diſtinguer par cette qualité un certain ordre de nobleſſe. Au 11e ſiecle, temps où cette qualité étoit preſque inconnue dans le Languedoc, le Roi Macolm III créa divers Barons en Ecoſſe. Les grands Vaſſaux, les Evêques mêmes, *ibid.* qui poſſédoient de grands fiefs, eurent des Barons de même origine que ceux des Rois, qui aidoient les Seigneurs à tenir leurs plaids. Ce titre eut beaucoup d'éclat aux 11e, 12e & 13e ſiecles; de là vint, *La Thaumaſſ. Coutume de Beau-*

vais, p. 412.... *Hiſt. de Montmorenci, ch.* 5; qu'on tenoit pour Princes les Barons du royaume; & que dans les lettres de nos Rois pour aſſigner des apanages à leurs freres & à leurs enfants, ils marquoient que telles terres données devoient être tenues *in Comitatum & Baroniam.*

Cette qualité renfermoit éminemment toutes les autres, même avant ces dernieres époques. Les Barons qui rendoient un hommage immédiat à la Couronne, avoient eu ſeuls ſéance dans le Parlement de la nation. Ils compoſoient ce qu'on appelloit jadis *la Cour du Roi* ou la Cour des Pairs par excellence. Ils ne reconnoiſſoient d'autres ſupérieurs que le Roi. Les Princes du Sang, les Ducs, les Comtes, les Evêques, étoient également confondus ſous le nom de Barons. Cette qualité étoit ſi éminente, qu'on la donnoit quelquefois aux Rois. Un ancien Hiſtorien appelle Louis VIII Baron; & Thibault, Roi de Navarre, fut déſigné ſous le nom de Baron. Depuis le 13e ou 14e ſiecle ce titre a beaucoup perdu de ſon luſtre en France, & il ne ſe ſoutient guere que dans les Etats du Nord.

Le titre de premier Baron de France, dont la Maiſon de Montmorenci ſe glorifie, vient de ce que ſur la fin de la race de Charlemagne, Robert le Fort, biſaïeul de Hugues Capet, s'empara du Duché de France. Les Barons de Montmorenci, qui juſqu'alors avoient été vaſſaux immédiats de la Couronne, le devinrent du nouveau Duc; & comme ils étoient les Seigneurs les plus nobles & les plus puiſſants de la province, ils obtinrent ſans peine le premier rang parmi les Barons du Duc de France. Ils le conſerverent, lorſque Hugues Capet réunit toute la Couronne

à ſon Duché. Au reſte, ce ne fut qu'en 1590 que Jacques I, Sire de Montmorenci, prit la qualité de premier Baron de France; mais il ne le fit qu'après avoir prouvé, en 1402, en plein Parlement, par la bouche de Jean Galli, le plus ſavant Avocat de ſon ſiecle, qu'il étoit le plus ancien Baron du royaume. Depuis cette époque, nos Rois n'ont jamais ceſſé de leur donner ce titre. *Deſormeaux, Hiſt. de la Maiſ. de Montmor. t.* 1, *Préf. p.* 20.

Sous le titre de Baronnet eſt connu un ordre de Nobleſſe en Angleterre, qui tient le milieu entre les Chevaliers & les Barons. Il fut inſtitué par Jacques I en 1611. *Larrey, t.* 2, *p.* 696.

BASE DES LETTRES. *Voyez* LETTRES TRANCHÉES.

BASILIQUES. Les édifices conſacrés à Dieu, & deſſervis par des Moines, ſont connus dans les chartes ſous le nom de Baſiliques. Ce mot ſignifia d'abord un palais royal : on le donna depuis aux Egliſes bâties par les Rois. Les Cathédrales plus anciennes que la Monarchie Françoiſe ont été rarement appellées Baſiliques. » Il » n'y a rien, *Mabill. Œuv. poſthum. t.* 2, *p.* 355, » de mieux prouvé par M. de Valois, dans ſa » diſceptation *de Baſilicis*, contre M. de La» noi, que par le mot de *Baſilica*, en France, » dans les 6e & 7e ſiecles, on entend toujours » une Egliſe de Moines ». Selon Grégoire de Tours, les Cathédrales ſont appellées *Eccleſia Senior*, *Eccleſia Mater*; l'Egliſe deſſervie par un ſeul Prêtre, *Oratorium*; & les Egliſes paroiſſiales, *Eccleſia* ſimplement. Dom Mabillon, d'après ces recherches, dit, *De Re Dipl. p.* 19, que du temps de la premiere & ſeconde race les Ca-

thédrales ſe nommoient *Seniores Eccleſiæ*, & les Egliſes des Abbayes *Seniores Baſilicæ*.

BATARDS. Le défaut de naiſſance légitime n'emportoit autrefois ni déshonneur, ni irrégularité. Il n'imprimoit ſûrement aucune tache infamante, puiſque nous voyons ceux qui étoient tels ſe décorer, pour ainſi dire, du titre de bâtards; les actes en ſont foi.

Les bâtards ſont diverſement appellés dans les chartes. Dom Mabillon, *Annal. Bened. t.* 5, *p.* 491, en cite une de 1102, où l'on trouve parmi les ſouſcripteurs, Gauthier, fils de ſa mere; *Galterius filius ſuæ matris*. L'expreſſion *fils naturel* n'eut pas, chez les Anciens, *Baluz. Hiſt. de la Maiſ. d'Auvergne, t.* 1, *p.* 382, la ſignification que nous lui donnons; elle fut ſouvent remplacée par celles-ci, *filius nutritus, filius æquivocus*. Jean Dauphin, *ibid. t.* 1, *p.* 185, eſt appellé bâtard dans un arrêt du Parlement, & *nutritus* dans le teſtament fait par ſon pere Jean, Comte de Clermont, en 1351. Guillaume le Conquérant fit parade de ſa bâtardiſe, *Des Thuilleries, Diſſert. ſur la Mouv. de Bret. p.* 39, juſques ſur le Thrône: *Ego Guillelmus, cognomento Baſtardus, Rex Angliæ, do & concedo, &c. &c.*

Le fameux Comte de Dunois imita cette franchiſe dans ſes chartes; *Lobin. Hiſt. de Bretag. Preuv. col.* 2338; il ſignoit preſque toujours *Jean, bâtard d'Orléans*. On ne doit pas être ſurpris de voir des Seigneurs de l'antiquité affecter un titre que nous regardons aujourd'hui comme déshonorant. Non ſeulement le nom de bâtard n'étoit point autrefois odieux en France, *Lauriere, Gloſſ. du Droit Franç. t.* 1, *p.* 149; mais même ſous nos Rois de la premiere & ſeconde

race, on n'y faiſoit pas de différence entre les enfants légitimes & naturels. Thierri, bâtard de Clovis I, partagea également le royaume avec ſes trois autres fils légitimes. Sigebert, bâtard, entra en égal partage avec Clovis II, ſon frere. Louis & Carloman, bâtards de Louis le Begue, exclurent même Charles le Simple, leur frere, qui étoit légitime.

Il faut cependant remarquer que cet uſage n'étoit point général pour tous les bâtards, mais ſeulement pour ceux des Princes & des Nobles qui étoient avoués: & il n'y avoit que ceux-là qui les avouoient; les autres bâtards étoient ſerfs. Il faut actuellement des lettres de légitimation, en forme de chartes, pour que les bâtards ſoient habiles à ſuccéder.

Pendant les premiers ſiecles de l'Egliſe, ce défaut n'emportoit pas non plus d'irrégularité pour les Ordres & pour les Bénéfices. Mais quelques Conciles du 9e ſiecle, entre autres celui de Meaux, tenu en 845, commençant à regarder ceux qui ne ſont pas nés en légitime mariage comme des perſonnes déshonorées, les déclarerent incapables de recevoir les Ordres, & d'être admis dans l'état eccléſiaſtique. Du temps de Grégoire VII, cette loi fut générale pour toute l'Egliſe Latine, & elle fut confirmée dans le Concile général de Latran, tenu ſous Innocent III. *De Héricourt, Loix Eccléſ. part.* 2, *p.* 223.

BAUX. Les baux ſont une eſpece de contrat entre le bailleur & le preneur. Sans entrer dans la diſcuſſion des différences entre le bail à fief, le bail emphytéotique, le bail à longues années, le bail à vie, le bail conventionnel & judiciaire,

matiere connue de tout le monde, on examinera les dénominations de la plupart de ces baux dans les anciens temps. Mais il n'eſt pas hors de propos d'obſerver préliminairement qu'il y a plus de trois cents ans qu'on appelloit un bail *ballium* & *bailleta*; termes qui néanmoins n'étoient pas à beaucoup près univerſellement reçus, car il étoit beaucoup plus ordinaire de déſigner les baux par la ſimple dénomination de *lettres*: dans les 13e & 14e ſiecles cet uſage étoit encore le plus commun.

La plupart des propriétaires, dans l'antiquité, ne paſſoient probablement pas de baux dans le goût des nôtres pour faire valoir leurs fonds. Le grand nombre d'eſclaves qu'ils poſſédoient les mettoit à même de cultiver leurs poſſeſſions, ſans les aliéner pendant un certain temps, & ſous de certaines conditions. Mais les loix Romaines, ayant ſolemnellement autoriſé les emphytéoſes dès le 4e ſiecle, donnerent lieu, à plus forte raiſon, à des conventions d'une bien moindre étendue; & il n'eſt pas inutile d'en connoître les formalités & les préambules. Celui qui avoit intention de prendre une terre à ferme préſentoit une requête ou ſupplique, *Lindenbrog. Formul. Solemn. p.* 1226, dans laquelle il renfermoit tout ce à quoi il s'obligeoit; cet acte s'appelloit *Epiſtola precaria*. Le propriétaire, acceptant les offres, faiſoit un autre acte qu'on nomma *Epiſtola preſtaria*. Le bailleur gardoit la charte dite *precaria*; & le preneur, celle qu'on nommoit *preſtaria*. On n'a rien de plus célebre que ces deux eſpeces d'anciennes chartes: on leur donna ſouvent le nom de libelles, *libellus*, *libellarium*. Le terme de la jouiſſance y étoit fixé.

C'étoit quelquefois un bail à longues années : c'eſt ce qui ſe juſtifie par les loix des Viſigoths, *lib.* 10, *tit.* 1, §. 12; *t.* 4, *de D. Bouquet*, *p.* 429 : *Si per precariam epiſtolam certus annorum numerus fuerit comprehenſus, ita ut ille, qui ſuſceperat terras, poſt quodcumque tempus domino reformet; juxta conditionem placiti, terras reſtituere non moretur.* Tout le monde ſait que la durée du bail emphytéotique eſt depuis 10 ans juſqu'à 99.

Les conditions des précaires varioient à l'infini. De la durée du bail emphytéotique ils prirent le nom d'emphytéoſe, *emphyteoſis*. Les emphytéoſes perpétuelles dégénérerent en fiefs. Dès le temps de Juſtinien, on s'apperçut qu'elles approchoient fort de l'aliénation. C'eſt pourquoi le même Empereur les interdit aux Egliſes par la ſeptieme Novelle.

Quoique pour déſigner les baux ou accenſements la dénomination d'*épitre* ou de *lettre* fût la plus ordinaire, *Baluz. Capitul. t.* 2, *col.* 427, 428, 490, 529, & que dans les 13e & 14e ſiecles cet uſage fût encore le plus commun; dans l'antiquité, comme dans les commencements du moyen âge, très ſouvent on les appelloit ſimplement *precaria*, *præſtaria*, *præſtarium*, *precaturia*, *precatoria*, *deprecatura*, *precaria firmitatis*, *emphyteuſis*, Muratori, Antiq. Ital. t. 3, col. 174; *libellus emphyteoticarius*, ibid. col. 194; *obligatio*, Baluz. Capitul. t. 2, col. 472; & *commendatitia*. *Obligatio*, ibid. col. 506, répondoit à *precaria*, de même que *commendatitia* répondoit à *præſtaria*. *Exceptionis pagina*, Maffei, Iſtor. Dipl. p. 172; & *præſtaria traditio*, Muratori, Antiq. Ital. t. 3, col. 149, ſont encore des dénominations de baux; mais la derniere eſt d'un uſage plus moderne que l'autre.

BÉNÉFICE. Cette dénomination, restreinte depuis bien du temps à l'usufruit d'une certaine portion de biens ecclésiastiques, doit son origine à des usages séculiers. Dès le commencement de l'Empire Romain, les Césars, pour récompenser les services de leurs guerriers, leur distribuoient des terres, appellées dès-lors *bénéfices*. L'Intendant du thrésor des *dispositions* avoit en sa garde le livre des bénéfices, *Hygin. de Limitib. constit. p.* 134. Nos Rois des deux premieres races, imitant en cela la libéralité des Empereurs, retinrent la même dénomination pour désigner leurs bienfaits. Les chartes par lesquelles on les obtenoit, s'appelloient *beneficiariæ* : & même on donna à la charte le nom de la chose ; car, suivant le Marquis Maffei, *Istor. Diplom. p.* 84, 85, les pieces conservées dans les archives impériales concernant les bénéfices, étoient elles-mêmes connues sous le nom de *beneficia*. En effet, on trouve dans le Code, *lib.* 1, *tit.* 23, *leg.* 4, ces paroles décisives d'un rescrit de l'Empereur Constantin : *Siqua beneficia personalia sine die & Consule fuerint deprehensa, auctoritate careant.*

Ces portions du domaine des Empereurs & de nos Rois étoient abandonnées aux Nobles pour leur vie, & dans la suite aux Ecclésiastiques, à condition de vassélage & de service militaire. Mais de ces bénéficiers, les uns en obtinrent la survivance pour leurs successeurs, les autres les retinrent comme héritages, & presque tous changerent le nom de leur bénéfice en celui de fief.

BEZANS. On a regardé comme suspecte une charte de Charlemagne, publiée par Doublet, où il est dit que ce Prince offrit à l'église de Saint Denys quatre bezans d'or : *In signum rei quatuor modò aureos offero bizantios.* Le Censeur, *Journ.*

des Sav. de 1684, *p.* 186, certifie que du temps de Charlemagne on ne connoiſſoit point en France les bezans. Mais la ſaine critique ne regarde pas même comme probable cette aſſertion. En effet, le Pape Jean VIII dans le même ſiecle s'eſt inconteſtablement ſervi des mêmes termes, *mille bizanteos*, ſelon Ducange, *Gloſſ. Lat. t.* 2, *col.* 1390. Pourquoi voudroit-on que cette monnoie fût inconnue en France ſous un Prince qui avoit de ſi intimes relations avec la Cour de C. P. tandis qu'elle étoit d'uſage à Rome, où Charlemage & les François firent tant de voyages ?

BIBLIOTHÉCAIRE. La fonction de Bibliothécaire ne fut pas toujours reſtreinte, ſuivant l'étymologie du mot, à l'inſpection & à la garde du lieu qui renfermoit les livres. Cette portion intéreſſante de la littérature ayant été confiée à des perſonnes habiles, on eut ſouvent recours à elles pour réſoudre des difficultés, dreſſer des lettres, y répondre, &c. Peu à peu les Bibliothécaires entrerent dans les Conciles ; & antérieurs aux Chanceliers & Archichanceliers, au moins dans l'Egliſe de Rome, ils en remplirent les fonctions. On voit que dès le ſeptieme ſiecle l'expédition des bulles étoit confiée à des Notaires qui ſe qualifioient Bibliothécaires. On trouve des actes du temps des premiers Rois Carlovingiens, ſouſcrits par leurs Bibliothécaires qui étoient en même temps leurs Chanceliers ou Archichapelains.

Les Biblothécaires des cathédrales, ſur-tout en Italie, donnoient les lettres & les diplomes des Evêques, avant que cet emploi fût confié à d'autres Officiers.

Les anciennes bulles privileges énonçoient au deſſous du texte qu'elles étoient datées ou délivrées par tel Bibliothécaire. C'eſt une regle conſtante depuis le ſixieme ſiecle écoulé juſqu'au douzieme inclusivement. Les Chanceliers eux-mêmes prenoient cette qualité ; mais depuis Céleſtin II on n'en voit plus d'exemple. Différents privileges étoient écrits en même temps par divers Notaires ; il n'en étoit pas de même de ceux qui les expédioient, parcequ'on ne trouve jamais pluſieurs Bibliothécaires ni pluſieurs Chanceliers chargés tout à la fois de dater & de délivrer les bulles. On auroit lieu de tenir pour ſuſpecte une bulle non originale expédiée par un Bibliothécaire diſtingué de celui qu'on ſauroit par des monuments certains avoir été revêtu de cette dignité, qui n'a lieu que juſqu'à la fin du 12e ſiecle tout au plus.

BILL, en Latin *Schedula*, eſt un terme fort uſité en Angleterre ; depuis long-temps on y appelloit *billæ* les requêtes préſentées au Roi. On donne encore ce nom aux actes d'impoſition, de recrue, d'épargne, & à pluſieurs autres. Pour rendre ce mot en Latin, on s'eſt ſervi de *billa*, *billeta*, *billetus*, ou *bulleta*, *bolleta*. La derniere expreſſion eſt un des noms qu'on donne aux billets délivrés aux troupes pour leur étape.

BILLETS DE MORT. Les Communautés Eccléſiaſtiques qui avoient formé entre-elles des ſociétés de prieres s'envoyoient réciproquement les noms & qualités des Chanoines ou Moines décédés depuis peu. On appelloit ces billets mortuaires au 11e ſiecle, *litteræ currentes*, & dans la ſuite, *brevia mortuorum*, *breves de defunctis*, ou ſimplement *breves*. On conſerve dans pluſieurs

archives d'antiques rouleaux en vélin, où ſont écrits les noms des défunts de certaines Communautés pendant des ſiecles entiers.

BISSEXTILE. L'année ſolaire, c'eſt-à-dire la courſe ou la révolution du Soleil d'un point fixe à ce même point, comprend l'eſpace de 365 jours cinq heures & quarante-neuf minutes. Ces 5 heures 49 minutes forment, au bout de quatre ans, un jour preſque entier; & alors l'année ſe trouve compoſée de 366 jours, & c'eſt ce que l'on nomme l'année biſſextile : ce jour ſurnuméraire eſt placé dans le mois de Février. Les Romains lui donnoient à peu près la même place que nous, ils redoubloient le ſixieme des calendes de Mars, *bis ſexto kalendas martias*; d'où eſt venu notre mot *biſſextile*. Ce jour paſſoit chez eux pour un jour malheureux : Ammien Marcellin dit que Valentinien n'oſoit ſortir le jour du biſſexte.

BLASON. *Voyez* ARMOIRIES.

BORDES. On pourroit rencontrer dans des manuſcrits eccléſiaſtiques l'expreſſion *dies burdillin* ou *burdillini* ou *bordillini*. Ce terme ſignifie le jour des *bordes* ou des *bures*, eſpece de jeu ou de combat de lances qui commençoit en France le jeudi avant le dimanche de la Quinquagéſime.

BOUCLIER. Le bouclier, ſymbole de la protection que les Princes doivent à leurs ſujets, ſe trouve depuis Conſtantin ſur la plupart des médailles impériales poſtérieures aux Antonins, orné de diverſes figures, & du monogramme de Jéſus Chriſt. Les Princes le tiennent toujours de la main gauche. On le voit ſur quelques ſceaux de la ſeconde race; & il eſt ordinaire ſur ceux des Empereurs d'Allemagne depuis Conrad I juſqu'à

Othon I, & ſur ceux des Seigneurs des grands fiefs de France & des environs.

Le ſavant Heineccius, après avoir donné les différentes formes de cette arme défenſive, obſerve que la variété des images & des peintures dont le bouclier étoit orné, a donné naiſſance à l'*écu* dans les armoiries & à tout l'art héraldique.

BOUSTROPHÉDON. Ce mot, Grec d'origine, qui exprime très bien l'action d'un Laboureur qui, après avoir fini de tracer un ſillon, en forme un autre à côté, en ſorte que la fin du premier avoiſine le commmencement du ſecond, a été appliqué à une eſpece d'écriture en uſage chez les Grecs & les Etruſques. Cette écriture va de gauche à droite pour la premiere ligne, puis de droite à gauche pour la ſeconde, & ainſi ſucceſſivement en allant & venant : ou bien elle commence de droite à gauche & revient de gauche à droite, & ainſi alternativement. L'uſage de cette derniere continua même après le ſiege de Troye. Elle eſt inconteſtablement la plus ancienne écriture de ce genre. On voit & on lit dans le premier tome du nouveau Traité de Diplomatique, une inſcription de près de trois mille ans d'antiquité, en écriture Bouſtrophédone, découverte il n'y a pas long-temps ſous les ruines d'un temple d'Apollon de l'ancienne ville d'Amycles, par le célebre Abbé Fourmont.

Les deux peuples ci-deſſus nommés ſont les ſeuls qui aient fait uſage de cette écriture à marche & contre-marche. Si l'on en trouve quelques courts exemples ſur des médailles & des monnoies chez les Gaulois, *Relig. des Gaul. l.* 1, *c.* 4, *n.* 5, *& liv.* 3, *c.* 14 ; ou chez d'autres nations ;

Numiſm. Anglo-Saxon. Sountain; on doit regarder cette inverſion d'ordre comme inadvertence & impéritie des monétaires, plutôt que d'en inférer que c'étoit la coutume du pays, au moins juſqu'à ce qu'on ait des preuves plus ſuivies d'un pareil uſage. La difficulté de retourner les lettres en revenant, comme les *figures 7, 8 & 9 du ſecond tableau*, fit même abandonner inſenſiblement aux Grecs leur écriture bouſtrophédone, pour s'en tenir au mode que nous ſuivons.

BREF. Ce mot, conſidéré ſous une acception générale, a été pris par divers Auteurs, & notamment par Maffei, *Iſtor. Diplom. page* 88, 89, pour un titre, une note, un acte judiciaire, un inſtrument quelconque. Il eſt actuellement reſtreint à certains actes émanés des Papes. Rendus par des Princes ſéculiers, ils étoient appellés *préceptes* ou *ordonnances*.

Les Grecs & les Latins ont fait un égal uſage de ce mot. Quelques Auteurs, *Gloſſ. med. & infim. Græcit.* & *Gloſſ. med. & infim. Latinit.* prétendent que les Latins ont tiré des Grecs leur *breve*, *brevetus*, *brevicellum*, *pytacium*, *pytaciolum*, *ſcheda*, *cedula*, &c. La barbarie a donné naiſſance à tous les dérivés & diminutifs de ces mots, dont l'analogie ſaute aux yeux, & dont le ſens eſt à peu près le même, excepté que *pytacium* paroît plus particuliérement conſacré à ſignifier des billets, des tablettes manuelles, des écriteaux.

Originairement les brefs répondoient à leur nom par leur briéveté: mais dans la ſuite on ne prit pas garde à la ſignification du mot, & on en fit de très longs.

Il n'eſt pas hors de propos d'entrer dans quel-

que détail ſur l'attribution de ce mot à différens actes.

Dans les anciens temps, & preſque juſqu'à nos jours, les lettres, juſſions, mandements, billets, tant des Rois que des Particuliers, s'appellerent *breves* & *brevicola*.

Dès le 14e ſiecle on appella tout court *brevets*, les actes qu'on avoit appellés auparavant *breveti ſalvationis*, brefs de ſauveté; *breveti ſalvi-conductûs*, bref de ſauf-conduit; *breveti victualium*, brefs de victuailles, qui regardoient particuliérement les navires pour leur sûreté contre les naufrages ou contre la diſette.

Le *breve ſacramenti*, qu'on trouve dans les Capitulaires de Baluze, *t.* 2, *col.* 486, 492, & dans Grégoire de Tours, *Hiſt. p.* 41, étoit l'acte dreſſé après la preſtation de ſerment de fidélité au Roi, & ſigné des témoins; ou lorſqu'en juſtice, *De Re Diplom. Suppl. p.* 80, on ſe purgeoit par ſerment de quelques accuſations. Le *breve victoriale* étoit l'acte du gain d'une cauſe; *breve originale*, la premiere piece d'une procédure, c'eſt-à-dire l'aſſignation; *breve inquiſitionis*, un bref d'enquête pour faire des informations juridiques, il eſt d'uſage dès le 12e ſiecle; *breve de ſtabilia*, un bref d'eſtablie, acte par lequel les Ducs de Normandie mettoient en ſequeſtre entre leurs mains un fief en litige; *breve refutationis*, *Annal. Bened. t.* 4, *p.* 701, un bref de ceſſion & de déſiſtement. *Breve annuitatis*, depuis long-temps d'uſage en Angleterre, eſt un bref d'annuité pour pourſuivre un débiteur qui ne paie pas quelque revenu annuel: *breve principis* revient à nos lettres de cachet, ou aux *committimus*, ou aux évocations: *breve de capella* eſt un bref de la Chancellerie:

Chancellerie : *breves pro quæſta*, fort à la mode aux 13e & 14e ſiecles, étoient des pancartes portant permiſſion de quêter : *brevis de convenientia*, Hiſt. de Langued. *t.* 2, *col.* 432, étoit un accommodement ou une tranſaction. Il ſeroit trop long de s'appeſantir ſur les autres actes qualifiés du nom de *brefs*, comme *breves donationum*, De Re Dipl. p. 8 & 29 ; *inveſtituræ*, Spicil. *t.* 5, p. 376 ; *breve patens*, *breve clauſum* ; *breve de excommunicato capiendo* ou *deliberando*, &c. dont la ſignification eſt évidente. On ne dira rien non plus de nombre de brefs qui n'ont été d'uſage qu'en Normandie & en Angleterre, & qui ne ſont point connus ailleurs.

En général les aſſignations, citations, décrets, tous actes par leſquels on étoit appellé en juſtice, & les lettres de Chancellerie qui autoriſoient à intenter une action contre quelqu'un, s'appellerent aſſez communément, les premiers *brevia judicialia*, & les autres *brevia magiſtralia*. Mais tous ces actes varierent à l'infini ſelon les différences des cas.

On peut mettre auſſi au nombre des brefs les lettres de défenſe, *cedulæ inhibitoriæ*, puiſqu'elles en portent le nom ; les *breves mortuorum*, dits, antérieurement au 11e ſiecle, *litteræ currentes*, &c. &c. Les lettres des Papes qui ont porté & qui portent encore ſouvent le nom de brefs, *brevia*, *breveta*, méritent auſſi quelque attention.

On commence au 13e ſiecle à découvrir dans certains reſcrits des Papes les premieres traces des brefs ; leur forme ne fut néanmoins fixée qu'après le milieu du 15e. Toute la différence qu'il y a entre ces reſcrits & les autres bulles gît dans la ſuſcription. Au lieu de dire, *un tel, ſer-*

viteur des ſerviteurs de Dieu, &c. on dit, *un tel Pape V, VI, VII*, ſelon le rang.

Au 15e ſiecle le Pape Eugene IV enchérit encore ſur ſes prédéceſſeurs pour préparer les voies aux brefs proprement dits. Ses lettres ne portent point dans leurs dates l'année de l'incarnation ni les calendes : mais elles ſont données *ſub annulo noſtro ſecreto*; au lieu que l'eſſence du bref exigeroit qu'elles fuſſent *ſub annulo piſcatoris*. D'ailleurs elles portent, ſelon la forme des brefs, la date du jour du mois.

On fit uſage dans les brefs d'une écriture différente de celle des bulles; la ronde ou françoiſe étoit affectée aux bulles, l'italique le fut & l'eſt encore aux brefs. Les ſucceſſeurs d'Eugene IV, dans les brefs qu'ils donnerent *ſub annulo piſcatoris*, y inſérerent auſſi quelquefois l'année de l'incarnation, ou l'année du Seigneur, que Nicolas V introduiſit, mais dont le commencement n'étoit pas encore fixé invariablement. Ce même Pape donna le premier cette forme que les brefs ont ſuivie depuis : *Nicolaus, Papa V, dilectis filiis ſalutem & apoſtolicam benedictionem... Datum Romæ apud S. Petrum ſub annulo piſcatoris die* 15 *Aprilis* 1448, *Pontificatûs noſtri anno* 2°. Telle eſt la forme des brefs, qui devint de jour en jour plus conſtante & moins variable, mais à laquelle Nicolas V lui-même ne fut pas toujours fidele : ſes ſucceſſeurs s'y attacherent tellement, que depuis elle n'éprouva pas de changement durable.

La forme différentielle des brefs conſiſte donc dans la ſuſcription qui doit énoncer ſimplement le nom du Pape & le rang qu'il tient parmi ſes prédéceſſeurs de même nom; dans le ſalut & la bé-

nédiction apoſtolique ; dans la date, qui doit renfermer celle du lieu, du jour du mois, comptant à notre mode, de l'année de l'ere chrétienne en chiffre & de l'année du pontificat ; dans l'annonce du ſceau qui doit être l'anneau du pêcheur ; & enfin dans le ſceau lui-même qui doit être de cire rouge, mais non pas de cire d'Eſpagne.

Une ſingularité du 18e ſiecle, digne de remarque, c'eſt que l'on connoît un bref de Benoît XIV écrit en François. A la vérité il n'eſt pas le premier Pape qui dans ſes lettres ne ſe ſoit pas ſervi de la langue Latine ; car Benoît XIII a donné quelques reſcrits dans le goût des *motus proprii*, écrits en tout ou en partie en Italien ; mais on n'en avoit peut-être jamais vu en langue étrangere à l'Italie.

Les brefs revêtus de toutes les formalités qui les conſtituent tels, & particuliérement de la clauſe *ſub annulo piſcatoris*, ſeroient très ſuſpects avant Eugene IV. ; un ſceau de plomb à la maniere des bulles les convaincroit de faux. Au contraire une bulle ſcellée du ſceau du pêcheur, ſans en avertir, ſeroit fauſſe depuis le milieu du 15e ſiecle, & très ſuſpecte avant cette époque.

Il eſt eſſentiel aux brefs d'être ſcellés en cire rouge avec l'empreinte de l'anneau du pêcheur, c'eſt-à-dire que S. Pierre y eſt repréſenté dans ſa barque en action de pêcheur. Autour du ſceau eſt le nom du Pape, ſuivi de *Papa* & du nombre ordinal qui le caractériſe, mais ſans chiffre. Voyez *Auboux, Pratique civile & criminelle pour les Cours Eccléſiaſtiques.*

BULLE. Suivant la ſignification propre du mot *bulle*, on ne devroit entendre qu'un ſceau pour l'ordinaire de métal attaché à des lettres ;

car dans le droit canon & même dans les bulles ce mot ne ſignifia jamais une lettre apoſtolique, mais le ſceau dont elle eſt munie ; & même une bulle qui ſe qualifieroit telle avant le 13e ſiecle, ne ſeroit pas à l'abri du ſoupçon. Cependant de même que les chartes ont été qualifiées *ſigilla*, du ſceau dont elles portoient l'empreinte, de même certaines épîtres pontificales ont tiré leur dénomination de la bulle de plomb qui y étoit pendante.

Ce titre ne fut pas même réſervé aux ſeules lettres du Pontife Romain : il leur eſt commun avec celles des Empereurs, de certains Prélats, & de quelques Conciles Œcuméniques. Ces dernieres ſont revêtues de la même forme que les bulles des Papes du 14e ſiecle. Perſonne n'ignore que cette dénomination eut lieu pour certains reſcrits des Empereurs : la fameuſe bulle d'or de Charles IV, & quelques unes de même eſpece des Empereurs Grecs, ne laiſſent aucun doute à cet égard. On ne voit pas au reſte que l'on ſe ſoit ſervi du terme de bulle pour caractériſer les chartes des autres Rois, Princes, Seigneurs & Prélats du commun, quoiqu'elles aient été ſcellées de ſceaux d'or, d'argent, de cuivre ou de plomb, qui, depuis le 9e ſiecle juſqu'au 12e, furent de temps en temps appellés *bulla*. Cette dénomination du ſceau étoit même encore d'uſage au 13e ſiecle ; on en qualifioit quelquefois les ſceaux de cire, *Leyſer, Comment. de contraſig. p.* 15.

Avant donc de conſidérer les bulles comme reſcrits ou lettres, il faut, en ſuivant leur ſignification propre, les enviſager comme ſceaux. On ne ſait pas préciſément en quel temps on a commencé à mettre des bulles aux actes publics.

Ce qu'il y a de certain, c'eſt que les ſceaux de plomb ou de métal ſont d'un âge fort reculé. L'Antiquité expliquée, *t.* 3, *part.* 2, *p.* 230, nous offre celui de Marc Aurele & de Lucius Verus repréſentant les têtes de ces deux Empereurs, & percé de haut en bas dans l'épaiſſeur pour paſſer la cordelette qui devoit l'attacher au diplome. Heineccius, *de Sigill. tab.* 1, *n.* 1, en décrit un autre de Galla Placidia, fille du grand Théodoſe, qui a les mêmes caracteres, *Moulinet, cabinet de Sainte Genevieve, p.* 89. Ces deux bulles ſont de plomb, ainſi que celles des Empereurs Trajan & Antonin le Pieux, fournies par M. Ficoroni; ce qui démontre combien eſt fauſſe l'aſſertion du Dictionnaire de Trévoux qui prétend, *t.* 4, *col.* 1556, que les édits des Empereurs n'étoient pas ſcellés. Il paroît que cet uſage fut adopté par les Papes, & même d'aſſez bonne heure, puiſque M. Ficoroni, *I Piombi antichi, p.* 71, 73, en a publié deux, l'une du Pape *Deus dedit*, qui commença à gouverner l'Egliſe Romaine en 614, & l'autre de *Vitalien*, qui monta ſur le ſaint ſiege en 657; ce qui attribue aux Papes des bulles de plomb beaucoup plus anciennes que ne l'ont penſé pluſieurs Savants: d'où l'on peut conclure auſſi qu'elles ne peuvent être ſuſpectes, quelque anciennes qu'elles ſoient. L'exemple que donne Ficoroni, *Tav.* 23, du Pape *Deus dedit*, détruit entiérement le ſyſtême de Polydore Vergile, qui veut, *l.* 8, *De Invent. Rerum*, que les premiers Papes, juſqu'en 682, aient ſcellé avec des anneaux imprimés ſur la cire; il perſuade même qu'on pourroit faire remonter au moins juſqu'à Grégoire le Grand l'uſage des bulles pontificales en plomb.

Les Evêques imiterent l'exemple des Empereurs & des Pontifes Romains, & ſcellerent aſſez ſouvent leurs actes en plomb ; *Anaſt. Biblioth. Præf. ad Synod. octavam.... Fleuri, liv. 59, p.* 483. Le quarante-unieme canon du ſecond Concile de Châlons-ſur-Saone, tenu en 813, en fit même une loi aux Evêques pour les lettres formées. Les Abbés en ont pareillement fait uſage, quoique très rarement : *De Re Diplom. p.* 153, *n.* 3. Les Empereurs d'Occident, les Empereurs François mêmes, ſe ſervirent de ſceaux de plomb : mais ils ne donnoient point à l'acte la dénomination de *bulle ;* on ne connoît aucun de nos Monarques de la troiſieme race qui en ait uſé.

La figure orbiculaire étant la plus ſimple, eſt auſſi la plus ancienne qu'on ait donnée aux médailles. Elle a toujours été plus particuliérement affectée aux ſceaux de métal ; & la plupart des bulles de plomb ont conſervé cette forme ; quand on dit la *plupart*, c'eſt pour ne pas exclure les ovales ; car il s'en rencontre quelquefois. M. Ficoroni, *J Piombi antichi, Tav.* 4, *n.* 12, nous en offre une de cette eſpece repréſentant la tête de l'Empereur Alexandre Sévere couronnée de laurier. Il s'en trouve de quarrées ; mais elles ſont rares. Heineccius, *p.* 60, en a publié deux tirées du livre de Dominique Palatio, *De Geſtis Pontificum :* elles portent les noms des Papes Sergius & Etienne.

Les légendes des bulles de plomb des Papes ſont des plus laconiques & des plus ſimples. Juſqu'à Léon IX, élu en 1048, elles ne portent que leur nom au premier côté, & le titre de Pape au ſecond : il faut en excepter la bulle du Pape *Deus*

dedit, qui d'un côté repréſente le bon Paſteur, *Ficoroni*, *Tav.* 23 ; & Paul I, *De Re Dipl. Supplem. p.* 46, qui a introduit les images de Saint Pierre & de Saint Paul ſur les bulles de plomb. Léon IX ne fut que le reſtaurateur de cet uſage en 1049 : *Heineccius*, *p.* 142.

Les plus anciens monuments, ſelon Foggini, *Exercit.* 20 *de antiq. fictis pictiſque S. Petri imagin. p.* 465, repréſentent S. Pierre à la droite de S. Paul : mais au moyen âge la plupart des bulles de plomb, des monnoies, & des autres monuments ſur leſquels ces Apôtres ſont figurés enſemble, placent S. Paul à la droite, & Saint Pierre à la gauche. La raiſon de cette inverſion vient, ou de ce que l'artiſte, *ibid. p.* 468, travaillant au type ou modele du ſceau, aura repréſenté S. Pierre le premier, & S. Paul à ſa gauche, ſans faire attention que l'empreinte devoit néceſſairement renverſer cet ordre : ou de ce qu'on aura eu égard aux ſpectateurs qui, en regardant les figures, voient S. Pierre à leur droite, & S. Paul à leur gauche ; c'eſt le ſentiment de Dom Mabillon, *De* [illegible] *Dipl. p.* 130 ; & de Marca, *De Primatu Petri*, *n.* 21 : ou de ce que voyant que ces deux Saints ſe regardoient en face dans l'origine, & qu'aucun des deux par conſéquent n'avoit alors la place d'honneur, on aura inſenſiblement changé le profil, ſans faire attention que la nouvelle poſition demandoit un nouvel ordre ; c'eſt l'opinion des nouveaux Diplomatiſtes, *tom.* 4, *p.* 305 : ou enfin de ce qu'on aura retenu l'uſage des Romains, ſelon leſquels la gauche déſignoit la primauté & le premier rang : *Eccard*, *Comment. de Reb. Franc. Orient. t.* 2, *p.* 626.

Léon IX eſt le premier qui ait fait mettre, ſelon Heineccius, *tab.* 2, *n.* 3, des notes numérales ſur les bulles, pour diſtinguer le rang que tiennent entre eux les Papes qui ont porté le même nom. Les bulles de ſes ſucceſſeurs juſqu'à Urbain II n'ont pas la même ſimplicité ni la même uniformité que les précédentes; car les Papes ſuivants en eurent de pluſieurs eſpeces. Celle de Victor II, ſiégeant en 1055, offre l'empreinte d'une perſonne à mi-corps, recevant une clef du ciel; & au revers, la ville de Rome figurée, avec l'exergue *Aurea Roma.* Etienne IX, ſelon Ciaconius, *De Vitis Pontif. p.* 391, eſt repréſenté en bon Paſteur. Alexandre 2, élu Pape en 1061, eſt gravé au naturel, *ibid. p.* 407; il eſt le premier Pape qui ſe ſoit fait repréſenter ſur ſon ſceau. Depuis Urbain II, *De Re Dipl. p.* 129, juſqu'à Clément VI, les bulles des Papes montrent d'un côté les images des deux ſaints Apôtres, ou leurs noms écrits tout au long, ſéparés par une croix, & de l'autre le nom du Pape. Depuis Pie II excluſivement, les ſigles qui, ſur le premier côté, déſignent les noms des deux Apôtres, au lieu d'être en ligne horizontale, ſont placées ſur deux colomnes perpendiculaires. Enfin les deux dernieres lettres inférieures furent retranchées: on ne les voit plus paroître ſur le ſceau de Clément II. En général, après le 12e ſiecle au plus tard, il faut que les ſceaux d'un Pape, lorſqu'il étoit ſacré, repréſentent d'un côté les faces des Apôtres S. Pierre & S. Paul, ſéparées par une grande croix, & que le revers porte la légende, c'eſt-à-dire, le nom du Pape, ſon titre, ſous ces deux lettres PP. & le chiffre Romain qui le diſtingue de ſes prédéceſſeurs de

même nom. Si le Pape n'avoit pas encore été ſacré, la tête du ſceau ſans le revers ſuffiroit. Il n'y a que ce revers qui ait varié dans la ſuite. Clément VI y mit cinq roſes, qui étoient les armes de ſa famille. D'où l'on peut déduire que les armoiries, depuis le commencement du 14e ſiecle, ne déparent pas les bulles, qui d'ailleurs conſervent leurs inſcriptions ordinaires. Paul II s'y fit repréſenter aſſis ſur un thrône. La plupart de ſes ſucceſſeurs y mirent leurs armes.

Vers la fin du 12e ſiecle, les lacs de ſoie qui tenoient la bulle de plomb étoient communément mi-partis de rouge & de jaune. Ces couleurs devinrent aſſez fixes, mais non pas ſans exception. Cependant on devroit rejeter, depuis cette époque, une bulle en forme rigoureuſe, qui n'offriroit pas des cordelettes de chanvre; & une bulle en forme gracieuſe, qui n'en auroit pas de ſoie, ou du moins de laine. Si depuis le milieu du 13e ſiecle juſqu'au 16e, les lacs des bulles en forme gracieuſe n'étoient pas mi-partis de rouge & de jaune, il y auroit quelque ſujet de les ſuſpecter.

Les bulles de plomb empreintes des deux côtés s'appellent *bulles entieres*, ou *bulles* ſimplement, pour les diſtinguer des demi-bulles qui, étant gravées d'un ſeul côté, ne repréſentent que les viſages des SS. Apôtres. Les bulles imparfaites ſervoient entre l'élection & la conſécration des Pontifes. Innocent III, *Epiſt.* 1, 83, élu en 1198, &, depuis, Nicolas IV, *Rymer*, *t.* 2, déclarerent qu'elles avoient la même autorité que des bulles entieres.

Avant le 12e ſiecle, les bulles n'étoient pas frappées d'une maniere uniforme; mais depuis

cette époque, il ne faut pas de variation ſous un même Pape. Cependant quoiqu'un même Pape ait quelquefois varié l'empreinte de ſes bulles, une grande diſſemblance entre l'empreinte d'une bulle & les empreintes d'un grand nombre d'autres bulles du même Pape, ſeroit un ſigne de faux. De même lorſque la bulle, d'ailleurs d'une configuration reſſemblante aux autres bulles, eſt inégale, c'eſt-à-dire plus enflée en quelques endroits, & plus enfoncée en d'autres; c'eſt un indice qu'on en a détaché les fils pour en inſérer d'autres; ce qu'il eſt aiſé de vérifier en ouvrant le plomb. Il n'en ſeroit pas de même ſi la bulle étoit ſeulement miſe de travers; il faudroit rejeter l'erreur ſur la diſtraction de l'ouvrier.

Les bulles improprement priſes, c'eſt-à-dire conſidérées comme reſcrits apoſtoliques, ſont en général des lettres du Pape expédiées en parchemin, & ſcellées en plomb. Cette définition comprend généralement toutes les bulles & les conſiſtoriales, avec tous leurs caracteres propres, & celles qu'on appelle petites bulles.

On diſtingue donc pluſieurs ſortes de bulles; les petites, ou moins ſolemnelles; & les grandes, ou ſolemnelles. Les dernieres renferment les bulles conſiſtoriales, les bulles pancartes, & les bulles privileges.

Petites Bulles.

On peut faire remonter au 7e ſiecle l'origine des petites bulles, ainſi que des grandes ſcellées en plomb; car la même différence qui s'y trouve au 11e ſiecle, s'y fait remarquer au 7e. Les premieres, c'eſt-à-dire les petites bulles, ne montroient que les moindres dates, ſans nom de No-

taire ou de Chancelier : les grandes réuniſſoient à la date du mois & de l'indiction celle des années des Empereurs, de leur conſulat ou poſt-conſulat, & quelquefois celle du pontificat des Papes ; elles étoient de plus ſignées du Notaire & du Chancelier.

Depuis le pontificat d'Urbain II, au 11e ſiecle, la différence des grandes & des petites bulles devint plus ſenſible. Celles-ci n'annoncerent jamais un effet immuable exprimé ordinairement par les formules *in perpetuum*, *ad perpetuam rei memoriam*, & autres ſemblables. Dans les 11e & 12e ſiecles, elles n'eurent que les dates du lieu & des Calendes juſqu'après Urbain III, que Grégoire VIII ajouta l'indiction. Le ſucceſſeur de ce dernier retrancha l'indiction, & y ſuppléa par l'année de ſon pontificat. Il fut imité par tous ſes ſucceſſeurs ; & de là juſqu'à Eugene IV, ces dates ne ſouffrirent aucune variation. Ce dernier caractere diſtinctif des petites bulles eut lieu juſqu'au 14e ſiecle ſeulement, comme on va le voir bientôt.

On pourroit bien confondre dans ces mêmes ſiecles les ſimples épitres des Papes avec leurs bulles ordinaires ; car les clauſes comminatoires qu'on voit dans les premieres, & qui ne ſe rencontrent point dans les autres, ſont preſque la ſeule marque par où l'on puiſſe les diſtinguer.

Grandes Bulles.

Les grandes bulles, ou bulles ſolemnelles, portent toutes, ou doivent porter, dans la ſuſcription, des marques de leur durée conſtante & invariable. Elles doivent annoncer, par la for-

mule *in perpetuum*, ou *ad perpetuam rei memoriam*, ou *tam præsentibus quàm futuris*, ou autres approchantes, qu'elles ne ſont point limitées à un certain eſpace de temps. C'eſt Urbain II qui le premier employa dans ces ſortes de bulles la formule *ad perpetuam rei memoriam*, au lieu de celle *in perpetuum* uſitée juſqu'alors. De plus, les ſouſcriptions que l'on y voit, doivent faire mention du Notaire qui a écrit l'acte, par la formule *écrit de la main de* N. ou du Chancelier, Primicier, Bibliothécaire, &c qui l'a délivré, par la formule *donné par les mains de* N. Cette diſtinction entre les grandes bulles & les petites eſt infaillible pendant les quatorze premiers ſiecles. On a déja dit qu'il y avoit trois ſortes de bulles ſolemnelles; les *bulles conſiſtoriales*, les *bulles pancartes*, & les *bulles privileges*. Outre que ces bulles ſont diſtinguées entre elles par le fond, elles le ſont encore des autres par pluſieurs caracteres apparents.

Bulles conſiſtoriales.

Les bulles conſiſtoriales, ainſi appellées parce qu'elles étoient données en plein conſiſtoire, ne regardent que les affaires, ou de la Religion, ou du S. Siege Apoſtolique. Elles ont cela de particulier, qu'elles ne ſont munies d'aucune ſignature, & qu'elles ne portent preſque toutes d'autres dates que celles du lieu & du jour du mois. Cette particularité a lieu juſques dans le 14e ſiecle; car alors les dates de toutes ſortes de bulles furent preſque réduites dans ce ſiecle à une forme unique, le lieu, le jour du mois, & l'année du pontificat. Ainſi ce ne peut plus être une marque

diſtinctive entre les grandes & les petites bulles. D'où l'on peut conclure que le défaut de ſignature des Cardinaux, le défaut des dates de l'Incarnation & de l'indiction, des cercles & des monogrammes, ne ſuffiſent pas pour rendre ſuſpecte une bulle conſiſtoriale, qui n'eſt pas en forme de privilege, principalement depuis le milieu du 13e ſiecle juſqu'au 15e. Dans cet eſpace de temps, on fut moins conſtant pour les formalités des bulles conſiſtoriales ou ſolemnelles. Mais dans le 16e ſiecle on multiplia à l'infini les formalités pour la publication des bulles & autres conſtitutions; ſignatures hors d'œuvre, enregiſtrement, certificat des Couriers Apoſtoliques, ou du Maître des Couriers, ſouſcription du Cardinal prodataire, expoſition ou lecture de la piece en pluſieurs lieux, &c. &c. Mais ceci n'eſt pas de l'eſſence de la Diplomatique.

Bulles pancartes.

Les bulles pancartes ſont celles qui, confirmant quelques donations faites à des Egliſes, en rappelloient aſſez ſouvent la qualité & la quotité, & y ajoutoient quelquefois la confirmation de toutes les autres poſſeſſions, nommées ſpécifiquement, mais en gros. La plus ancienne bulle pancarte que l'on connoiſſe, c'eſt-à-dire qui contienne le récenſement des biens d'une Egliſe, fut donnée par Grégoire IV dans le 9e ſiecle, quoiqu'elles fuſſent en uſage long-temps auparavant.

Le caractere diſtinctif & ſpécifique de ces ſortes de bulles purement pancartes, c'eſt de ne jamais porter tout à la fois le monogramme avec les

ſignatures & la date de l'année. La réunion de ces trois caracteres répugne à ces ſortes de bulles, ſur-tout depuis le milieu du 12e ſiecle, & les rend fauſſes; ces caracteres pris ſéparément les rendent auſſi très ſuſpectes. Un autre caractere, qui, ſans être uniquement propre à ces ſortes de bulles, paroît cependant leur être eſſentiel, c'eſt d'être terminées par un ou pluſieurs *amen*. Le défaut de cette formule aux 11e, 12e, 13e & 14e ſiecles les rendroit au moins ſuſpectes.

Paſſé le milieu du 13e ſiecle, vers la fin ſur-tout, à peine peut-on découvrir quelques pancartes revêtues des formalités qui les diſtinguent des autres bulles; il en eſt de même des bulles privileges dont on va parler: d'où il ſuit qu'après cette époque il ne faut plus chercher dans les reſcrits des Papes, que les dates du lieu, du jour du mois, & du pontificat. Au 14e ſiecle, ces ſortes de bulles pancartes devinrent extrêmement rares; & depuis on n'en découvre plus.

La plupart des bulles pancartes, outre la confirmation des biens, renfermoient aſſez ſouvent certains privileges: alors elles portoient les caracteres de bulles privileges.

Bulles privileges.

Ces ſortes de bulles étoient ainſi nommées, parcequ'elles accordoient certains droits, certaines immunités à des Cathédrales ou Abbayes. Ces bulles, quoique rares, furent aſſez en uſage dans les 11e, 12e ſiecles, & une partie du 13e. Elles ſont dans l'ordre des grandes bulles. Leur authenticité dépend, outre la formule *in perpetuum*, de la ſalutation du Pape par le mot *bene-*

valete placé à la fin de la bulle en gros caracteres, tout au long ou en abbrégé; des ſouſcriptions du Pape & des Cardinaux; des formules de dates, uſitées dans les grandes bulles; des ſignatures de l'Ecrivain & du Chancelier; des figures circulaires concentriques; des ſceaux, &c. &c.

Depuis Nicolas II, au 11e ſiecle, la formule des dates particulieres aux bulles privileges devint preſque uniforme; & elles ſuivirent preſque toutes cet ordre, le lieu, le jour du mois, l'année du Seigneur, celle du pontificat & l'indiction.

Ce n'eſt guere que depuis Innocent II, au 12e ſiecle, que les ſignatures des Cardinaux, dans les bulles privileges, devinrent d'un uſage commun. On en trouve cependant du 10e qui ſont ſignées par des Evêques, des Prêtres, des Diacres & des Sous-Diacres.

Les bulles privileges ſubirent le ſort des bulles pancartes ſur la fin du 13e ſiecle; c'eſt-à-dire qu'elles n'eurent plus alors de formalités particulieres qui les diſtinguaſſent des autres bulles: & dans le 14e, elles devinrent extrêmement rares. On ne peut rien donner de bien déciſif ſur ces bulles expédiées dans le 9e, 10e ſiecles, & une partie du 11e. Elles n'ont de fixe que leurs variations en tout genre. Mais on ſeroit fondé à regarder comme fauſſe, quelque originale qu'elle parût d'ailleurs, une bulle privilege donnée depuis le milieu du 11e ſiecle, après l'an 1188 ſur tout, juſqu'au 14e excluſivement, & qui n'auroit pas la plupart des caracteres ſuivants, ni la ſuſcription *ſervus ſervorum Dei*; ni la clauſe *in perpetuum*, ou *ſalutem & apoſtolicam benedictionem*, ou *tam preſentibus quàm futuris*; ni les clauſes

comminatoires ; ni la concluſion *amen ;* ni la ſalutation *benevalete ;* ni une ou deux formules de dates, dont la premiere fût de la façon d'un Notaire régionnaire, & la ſeconde du Chancelier ou autre ; ni les dates du lieu, du jour des Calendes, du pontificat, de l'indiction & de l'Incarnation ; ni les cercles concentriques ; ni la ſentence ou deviſe, &c. &c. Il faut toujours faire attention que toutes les bulles de conceſſion de privileges ne ſont point en forme de pancartes, & que c'eſt des premieres particuliérement dont on vient de parler.

Quoique la formule *ſalutem & apoſtolicam benedictionem* fût affectée aux ſimples bulles, lettres ou decrétales, depuis le 11e ſiecle juſqu'au 14e, & que celle *in perpetuum* fût propre aux bulles pancartes ou privileges ; ces dernieres cependant prirent quelquefois la premiere formule : ainſi l'on ne ſauroit déduire aucun moyen de faux de ce changement. Mais depuis le 11e ſiecle juſqu'au 13e, une bulle du premier genre qui porteroit la formule *in perpetuum*, paroîtroit ſuſpecte, parceque ces changements n'ont pas été réciproques. Dans le 15e ſiecle, ſous Eugene, toutes les bulles en général proprement dites, ou ſcellées en plomb, eurent une marche conſtante dans leurs dates, dont voici l'ordre : le nom du lieu & ſouvent du palais à l'ordinaire, l'année de l'Incarnation, le jour des Calendes, & l'année du pontificat. Cet arrangement a ſubſiſté ſans variation juſqu'à nous.

Outre ces bulles diſtinguées par des formes, des noms & des objets différents, on en connoît encore une autre eſpece qui rentre dans la claſſe des grandes bulles, & qu'on appelle *Bulla Cruciata*,

Cruciatâ. On tire leur origine de celles qu'Urbain II publia pour la premiere croiſade, & qui portoient ſans doute le ſigne de la croix.

Dans le 16e ſiecle toutes ſortes de conſtitutions apoſtoliques furent réduites à trois, les bulles proprement dites, les brefs & les *motus proprii*, voyez BREFS & MOTUS PROPRII. Elles ſont diſtinguées entre elles par leur ſuſcription & leurs dates. Les bulles portent toujours en tête *N. Epiſcopus ſervus ſervorum Dei*, & ſuivent l'ordre des dates énoncé plus haut.

Caracteres extrinſeques.

Les grandes bulles, en tant que diſtinguées des brefs & des petites bulles en forme de *motus proprii*, ont toujours été écrites en langue Latine; on ne connoît pas d'autre idiôme employé à cet uſage.

Du ſéjour des Papes à Avignon eſt venu l'uſage d'écrire les bulles de proviſion en caracteres gothiques modernes. Le caractere Lombardique s'étoit conſervé dans les bulles juſqu'au milieu du 12e ſiecle.

Le ſtyle fut extrêmement humble dans les bulles des 9 premiers ſiecles, & l'a été quelquefois depuis. *Voyez* PLURIEL, FILS, TRÈS CHER, PONTIF. MÉTROPOLIT. TITRE, FORMULES, ADRESSE.

Critique des bulles en général.

La ſcience de la critique des bulles eſt une partie eſſentielle des connoiſſances diplomatiques. Alexandre III & Innocent III ont parlé des marques auxquelles on pouvoit reconnoître les fauſſes bulles, & les diſtinguer des vraies: mais leurs

principes, ou peu sûrs ou insuffisants, n'ont pu faire de loix générales.

Durand, Evêque de Mende, & fameux Canoniste, a donné pareillement ses décisions sur les qualités que doivent avoir les bulles : mais il s'est trop borné, peut-être sans s'en appercevoir, aux usages de son temps. Ses regles, appliquées aux siecles antérieurs ou postérieurs au sien, ne pourroient qu'induire en erreur. En voici qui sont exemptes de ces défauts.

La chaleur & l'attention avec lesquelles Innocent III & Célestin III ont poursuivi les fausses bulles, ne permettent pas de croire qu'il en existe encore quelques-unes : la facilité de reconnoître les fausses des véritables, avouée par les Papes mêmes, détruit tout soupçon à cet égard.

Plus les bulles sont anciennes, lorsqu'elles n'ont pas été fabriquées par des contemporains, plus elles donnent matiere à la critique, & plus on est sûr de les surprendre en défaut. C'est ce qu'il est aisé de concevoir, à n'envisager seulement que la difficulté de rajuster les sceaux & les fils qui les attachent, d'avoir du parchemin du temps, d'imiter l'écriture, le style & les formules d'un siecle éloigné.

Toutes les bulles fausses ne sont pas supposées. Une bulle supposée est celle qui n'auroit jamais été donnée par aucun Pape ; & une bulle fausse est celle qui énonce le faux, soit par l'artifice du faussaire qui en auroit raclé une partie, soit par la mauvaise foi des dépositions de ceux qui l'auront obtenue : on en jugera mieux par le détail suivant.

Ce n'est pas une regle sûre pour reconnoître les vraies bulles de tous les siecles, que les Papes

traitent toujours les Evêques de *freres*, & qu'ils n'emploient jamais le pluriel lorſqu'ils adreſſent la parole à une ſeule perſonne. Cette regle donnée par Innocent III ne doit être appliquée qu'à lui & à ſes prédéceſſeurs immédiats.

Des fautes ou contre la Latinité ou dans la citation du texte ſacré ne ſuffiſent pas pour prouver la fauſſeté d'une bulle.

Toutes les bulles qui ſe trouvent dans les regiſtres des Papes dont elles portent le nom, ou dans les collections authentiques, ſont inconteſtables.

On ne doit pas rejeter une copie authentique, faute de l'original ſur lequel on puiſſe vérifier la bulle.

La fauſſeté des dates d'une copie, même authentique, n'emporte pas celle de l'original, *ſecond Mémoire de Soiſſons, page* 190, 206; & la fauſſeté d'une ſeule date de l'original, de l'indiction, par exemple, ne doit pas non plus l'infirmer.

Une bulle ordinaire, non en forme de privilege, qui réuniroit les dates de l'année, de l'indiction, de l'incarnation & du pontificat, ſeroit ſuſpecte depuis Grégoire VII, très ſuſpecte depuis Urbain II, & fauſſe depuis Innocent II juſqu'à Grégoire VIII. Au contraire, les bulles privileges des 12e & 13e ſiecles ſeroient ſuſpectes, ſi elles n'offroient point dans cet ordre les dates du lieu, du dataire, du jour du mois par les calendes, de l'indiction, de l'incarnation & du pontificat.

On ne doit pas conclure qu'une bulle eſt fauſſe ou ſuſpecte, pour être ſignée d'un Cardinal qui ne ſe trouve point dans les liſtes imprimées,

parceque ces liſtes ne ſont pas toujours exactes.

Une bulle qui accorderoit des droits dont on ſeroit sûr que les Papes ne s'attribuoient pas encore la diſpoſition, ſeroit pour le moins ſuſpecte.

De ce qu'une bulle eſt contradictoire d'une autre bulle, quand elles ſeroient toutes deux du même Pape, il ne s'enſuit pas que l'une des deux ſoit fauſſe.

Il eſt encore pluſieurs autres regles générales, mais que l'on trouvera parmi celles des diplomes qui peuvent être également appliquées aux bulles. *Voy.* BULLES, SCEAUX, PRIVILEGES, ANNÉE, DATES.

BULLETIN. *Voyez* CÉDULE.

C.

C *capital.*

PRESQUE toutes les plus anciennes écritures de l'Europe ont un troiſieme élément qui approche du gamma des Grecs, *fig.* 1 *du troiſieme tableau*, & du *c* quarré, *fig.* 2, *ibid.* ou rond, *fig.* 3, *ibid.* des Latins.

Le *c* quarré, *fig.* 2, *ibid.* bien plus rare que l'autre, ſe voit cependant pluſieurs fois avant & ſur-tout depuis l'ere chrétienne : on le trouve ſouvent aux 6e & 7e ſiecles ſur les médailles de nos Rois, *le Blanc, Traité des Monnoies, p.* 44, 46. Vers le 11e ſiecle, il étoit aſſez fréquent dans les inſcriptions, mais plus élancé.

L'uſage de retrancher le bout des lettres majuſcules, comme on l'a obſervé à l'article *B*, fit du *c* naturel un *c* fermé comme un *q*, mais ſans queue, *fig.* 4 *du troiſieme tableau*, & qu'on appelle *c* gothique des bas temps; cela forma, depuis, le *c* double en arrondiſſant le haut & le bas de la figure à la jonction des deux caracteres, *fig.* 5 & 6, *ibid.*

Le *C* majuſcule & minuſcule briſé à deux traits, *fig.* 7, *ibid.* fut reçu très favorablement aux 6e & 7e ſiecles. De cette briſure vint, dans le même temps, le *c*, *fig.* 8, *ibid.* qui n'eſt pas rare dans les monuments lapidaires de ces mêmes ſiecles, & qui ſe rencontre même dans certains manuſcrits. De ce dernier, dont la forme approchoit beaucoup d'un double *c*, vint réellement un *c* compoſé de deux l'un ſur l'autre, *fig.* 9, *ibid.* dans le goût de nos grands *E* curſifs. Il fut très ordi-

naire dans les écritures curſives Romaines, Franco-Galliques & Carolines ; quelquefois dans la curſive Viſigothique, mais jamais dans la Saxonne. Le *c* de cette derniere forme varia dans ſes grandeurs ; au 7e ſiecle il s'éleva quelquefois au deſſus de la ligne ; au 8e cette élévation devint fréquente, & ordinaire au 9e. Quoique fort haute, elle n'égala pourtant jamais celle des lettres à montants, dont nous avons parlé à l'article *B*.

c minuſcule.

Le *c* minuſcule des manuſcrits de plus de mille ans reſſemble aſſez à l'*e* de notre italique, à cela près que l'extrémité ſupérieure en rentrant dans la panſe ne la touche pas tout-à-fait : il fut très arrondi en proportion de ſa petiteſſe ; mais ſon élévation ſucceſſive lui fit perdre de ſa rondeur. Au 12e ſiecle ſa hauteur eſt très ſenſible ; après il commença à ſe hériſſer de pointes & d'angles qui nous annoncent le regne du gothique.

Le *c* minuſcule dont la tête eſt relevée par un trait courbe, *fig.* 10 *du troiſieme tableau*, paroît ſur-tout au 9e ſiecle dans nombre de manuſcrits. Le petit *c* de même forme, *fig.* 11, *ibid.* employé dans les chartes, ne devient un peu conſtant qu'aux 12e & 13e ſiecles.

c curſif.

Les *c* curſifs ont d'autres caracteres. Ceux de la Romaine du 6e ſiecle ſont parfaitement arrondis par le haut & par le bas, mais non par le dos qu'ils ont un peu allongé. Le *c* curſif eſt antérieur au 12e ſiecle, lorſque, compoſé de deux pieces, il

reſſemble à peu près à nos *x* dont la partie gauche inférieure manque, & dont la partie gauche ſupérieure eſt liée avec la lettre précédente, comme la *fig.* 12 *du troiſieme tableau.*

Le *c* curſif en forme d'*e*, tel qu'on le voit *fig.* 9, *ibid.* eſt Mérovingien : il eſt la baſe d'une infinité de variantes, dont il eſt cependant aiſé de voir l'origine. Les *figures* 13, 14, 15, 16, 17, 18 & 19 *du troiſieme tableau*, qu'on peut voir également dans la planche 8 de l'*E*, en deſcendent aſſez naturellement : tel fut l'état du *c* curſif Franco-Gallique. Sous la ſeconde race les *c* curſifs parurent moins inconſtants dans leurs figures : ſur un ſimple petit *c* s'en élevoit un oblong ſans rondeur inférieure, qui reſſembloit quelquefois à une *l* fermée par le haut. Voyez *figures* 20, 21 & 22 *du troiſieme tableau.* Voilà l'idée des *c* curſifs ſous Charlemagne. Sous Louis le Débonnaire & ſous Charles le Chauve, ils ne différerent pas de beaucoup. Sous le Roi Eudes, dans le temps de l'écriture allongée, la partie inférieure fut deux fois auſſi haute que la ſupérieure. Ce n'eſt qu'en 1108 que le *c* ſurmonté d'une eſpece d'*e* tronqué, *fig.* 23, *ibid.* ſemble diſparoître.

Une boucle ou friſure au haut du *c*, de l'*e*, de l'*s* & de l'*f*, caractériſent très bien le 10e ſiecle, même la fin du 9e. Cette forme s'abolit au 11e, excepté en Allemagne où on la conſerva juſqu'au douzieme.

Le petit *c* purement minuſcule s'établit dans la curſive au 9e ſiecle ; il s'y multiplia dans le 10e ; il s'écraſa un peu, & dès 931 il prenoit même en Allemagne la figure d'une *r* minuſcule, *fig.* 24 *du troiſieme tableau.*

En général le *c* ancien éprouva en France des variations continuelles : celui de l'écriture allongée y fut encore plus ſujet. Vers le milieu du 11e ſiecle le petit *c* chaſſoit des diplomes le *c* curſif pour ſe mettre à la place. Plus de trente ans avant la fin de ce ſiecle à peine reſtoit-il quelque trace de l'ancien *e* bouclé, *figure* 25, *ibid.* ſi l'on en excepte la liaiſon du *c* & du *t*, *fig.* 26, *ibid.* Il eſt fort douteux que le 12e ſiecle puiſſe fournir quelque exemple du *c* antique. En Allemagne il n'étoit déja plus connu à la fin du 10e & au commencement du 11e, ou dès l'an 1030, même dans l'écriture allongée.

Juſques vers le milieu du 12e ſiecle, le *c*, quel qu'il pût être, étoit toujours tremblant dans l'écriture allongée : dans ce ſiecle les traits gothiques & bizarres pour former le *c* ſe multiplierent en France.

Il n'eſt pas hors de propos d'obſerver que le *c* & le *t* des chartes & des manuſcrits ſe confondirent depuis le 13e ſiecle.

A la tête des diplomes des Empereurs d'Allemagne du moyen âge, on trouve un grand *C* majuſcule ; cette lettre, qui a été énigmatique pour bien des Auteurs qui n'ont pas réuſſi dans leurs conjectures, eſt un reſte de l'invocation en ſigles I. C. N. *in Chriſti nomine.* Le monogramme de cette invocation ſe rapprocha toujours de plus en plus, dès les commencements, de la figure du *c*. Sous les Othons cette figure dominoit ; & ſous le troiſieme Empereur de ce nom on n'y apperçoit plus que ce *c* : cette forme étoit ordinaire au 12e ſiecle, mais au 13e on commença à l'omettre.

Planche du C.

Pour bien comprendre l'ordre de la planche du C, il faut ſe rappeller exactement ce qui a été dit ſur la compoſition de la planche premiere; c'eſt la clef de toutes les autres : ainſi l'on ſe bornera ſimplement à quelques réflexions ſur les capitales Latines.

La premiere diviſion du C capital, inſcrit ſur les matieres dures, contient les C qui forment un angle dans leur contour, & qui ſont ſemblables tantôt au Γ Grec, tantôt à L Latine, & tantôt à un angle ouvert du côté droit. Ils ſont tous fort anciens, excepté les trois derniers de la premiere & de la troiſieme ſubdiviſion.

La ſeconde eſt compoſée de C plus ou moins quarrés, dont les figures appartiennent preſque toutes au moyen âge; quelques-unes à la haute antiquité, comme pluſieurs de la ſeconde ſubdiviſion; & quelques autres aux bas temps, comme la derniere de la ſixieme.

La troiſieme diviſion renferme des C diverſement arrondis. Les quatre premieres ſubdiviſions conviennent aſſez aux premiers ſiecles, quelquefois au moyen âge, & rarement aux bas temps. La cinquieme déſigne une grande antiquité, lorſque quelques-unes de ces figures reparoiſſent conſtamment. La ſixieme & la ſeptieme indiquent les quatre premiers ſiecles.

La quatrieme diviſion, uniquement conſacrée au gothique, ne s'éleve pas au deſſus du 12e ſiecle, & deſcend preſque juſqu'au nôtre.

Remarquez des caracteres gothiques dans la cinquieme diviſion du C capital des manuſcrits;

& quelques minuſcules & curſives dans la troiſieme.

CALENDRIER. Dans l'examen des titres on doit faire attention aux dix jours qui ont été retranchés pour ſe conformer au calendrier Grégorien. Ainſi en France ſi l'on trouvoit des titres datés du 15e, 16e, 17e, 18e, 19e, 20e, 21e, 22e, 23e ou 24e Décembre 1582, ils donneroient juſtement lieu à de violents ſoupçons; car ce fut alors que la correction du calendrier fut acceptée, & ce ſont ces dix jours qui furent ſupprimés par un édit de Henri III, donné le trois Novembre précédent.

Voici ce qui donna lieu à cette réforme du calendrier. Il s'étoit gliſſé deux erreurs conſidérables dans le calendrier depuis le Concile de Nicée. Ces deux erreurs étoient la préceſſion des équinoxes, & l'anticipation des nouvelles lunes. L'équinoxe du printemps ſe trouvoit le 11 Mars, au lieu du 21 où il devoit être ſuivant le Concile de Nicée. Les nouvelles lunes étoient remontées de cinq jours au-deſſus du temps qui leur étoit fixé par le nombre d'or. La premiere de ces erreurs fut corrigée par les Aſtronomes aſſemblés par le Pape Grégoire XIII, & qui retrancherent dix jours. Ce mécompte venoit de ce que l'année Julienne étoit compoſée de 365 jours & 6 heures, au lieu que l'année aſtronomique n'a que 365 jours cinq heures 49 minutes. Ces onze minutes excédentes de l'ancien calendrier avoient cauſé une erreur de dix jours depuis la réformation faite par Jules Céſar, 42 ans avant la naiſſance de J. C. juſqu'en 1582. Grégoire XIII, par ſa bulle du 24 Février, remit les équinoxes en leur place.

Bouvrier Sculp.

Il s'enſuit que le calendrier a ſouffert trois réformes ; la premiere fut faite par Jules Céſar, la ſeconde par Auguſte, & la troiſieme par Grégoire XIII.

Jules Céſar, 41 ans avant la venue du Meſſie, antérieure de 4 ans à l'ere vulgaire, avoit réformé le calendrier au moyen du jour biſſextil, placé de quatre en quatre ans à la fin de Février. C'eſt de cette réforme que le calendrier Romain fut appellé *Julien* ; l'année d'avant cette réforme avoit été on ne peut pas plus confuſe ; elle s'étoit trouvée compoſée de 445 jours. Par la négligence des Pontifes qui étoient chargés d'annoncer les jours & les mois, cette intercalation du jour biſſextil, qui ne devoit ſe faire qu'après quatre années révolues & à la cinquieme commençante, ſe faiſoit au commencement de chaque quatrieme année ; en ſorte que dans l'eſpace de 36 ans ils avoient inſéré douze jours biſſextils, au lieu de neuf ſeulement qu'il auroit fallu. Auguſte réforma cette erreur quatre ans avant Jéſus Chriſt, en laiſſant écouler 12 ans pleins ſans intercalation. L'année biſſextile ne recommença que la huitieme année de Jéſus Chriſt. C'eſt là la ſeconde réforme que ſouffrit le calendrier : *Crevier, Hiſt. des Empereurs, t. 1, p. 341.* La troiſieme eſt celle que fit faire Grégoire XIII en 1582.

Cette réforme du calendrier Grégorien ne fut acceptée par les catholiques d'Allemagne qu'en 1584. Les proteſtants d'Allemagne, en haine de la Cour de Rome, conſerverent le calendrier ancien, malgré ſon inexactitude, juſqu'en 1699, que le Mathématicien Weigel fit des obſervations aſtronomiques ſur leſquelles il dreſſa un calen-

drier plus exact que le Grégorien. Ce dernier fut reçu par un décret du corps des proteſtants, & l'on commença à s'en ſervir en 1700, en retranchant 11 jours du mois de Février. Il ne differe de celui des catholiques que pour la célébration de la Pâque. Ce calendrier qu'on appelle *calendrier corrigé*, fut adopté par le Roi de Danemarck en 1745, & par la Suede & la Grande-Bretagne en 1752 : *Abbrégé Chronolog. de l'Hiſt. d'Allem.* Voyez COMPUT.

CAMÉRIER. Sous le Pape Etienne IX, au onzieme ſiecle, on voit pour la premiere fois le titre de Camérier que prend le Notaire ou Archiviſte des bulles. Quelques-uns des privileges d'Honoré II au 12e ſiecle, ſont expédiés par Ranier, VICE-CAMÉRIER. Nous ne connoiſſons pas d'exemple plus ancien de bulles dont les dates faſſent mention de cette dignité. Il paroît qu'elle étoit confondue avec celle de Vice-Chancelier.

CANCELLATION. La cancellation eſt une ſorte de rature qui ſe fait à claires voies, ou en treillis, ou en traçant ſur la page ou la partie cancellée une croix de S. André, ou même en coupant le parchemin par cette inciſion cruciale. Elle annonce quelquefois l'inutilité, & quelquefois la fauſſeté ou la répétition ſuperflue de la partie compriſe dans la cancellation. On cancelloit quelquefois des pieces dans leur totalité, ſans qu'on les regardât comme fauſſes : *Ordon. t. 5, p. 115.* C'étoit uniquement pour les rendre inutiles. La cancellation ne marque pas même toujours, ni qu'un acte eſt nul, ni qu'il n'a plus de force : car Philippe le Bel, en 1304, ordonne, *Hiſt. de Niſmes, par Ménard, t. 1, p. 434*, aux Notaires de barrer ainſi les actes dont les expé-

ditions auroient été délivrées aux parties : *Lorſqu'ils en auront donné aux parties* (des expéditions), *ils barreront la minute par des traits de plume.* Les *vidimus* du 13e ſiecle au plus tard, & des ſuivants, énoncent, *Madox Formul. Angl. p.* 8. . . *Acherii Spicileg. t.* 9, *p.* 127, que l'acte qu'ils confirmoient n'étoit ni cancellé ni vicié en aucune de ſes parties. Cela paſſa en formule. *Voyez* RATURE.

CANONISATION. Le premier acte authentique & indubitable que nous ayons d'une canoniſation ſolemnelle dans les formes modernes, eſt conſigné dans une bulle donnée par le Pape Jean XVI, en 993, dans un Concile de Rome. Cette bulle place au nombre des Saints, Ulric, Evêque d'Ausbourg. La choſe étoit ancienne, quoique le mot de canoniſation ne fût point encore d'uſage. Ce mot ne ſe trouve, pour la premiere fois, que dans une lettre d'Oudri, Evêque de Conſtance, à Callixte II, pour la canoniſation de l'Evêque Conrad, vers 1122, *Acta SS. Bened. Præf. quinti ſaculi, n.* 88, *n.* 99, *& p.* 471.

La réſerve de la canoniſation aux Papes eſt du 10e ſiecle. Il faut cependant que cette loi n'ait pas été généralement reçue, puiſqu'après cette époque la maniere de canoniſer les Saints en élevant un autel ſur leur tombeau, fut encore en uſage, comme on le voit par rapport à S. Romuald, en 1032; & qu'il eſt avéré que la derniere canoniſation faite par un Métropolitain, comme il étoit d'uſage autrefois, eſt celle que fit l'Archevêque de Rouen en 1153.

Ce fut Honorius III qui le premier, en 1225, accorda des indulgences de quelques jours à la

cérémonie de la canoniſation. Les indulgences plénieres ne commencerent à ces cérémonies qu'en 1523. On remarque que ce fut à la canoniſation de S. Roch, au Concile de Conſtance, en 1414, que l'on porta pour la premiere fois l'image du Saint canoniſé : c'eſt l'origine des bannieres des Egliſes : *Baronii Adnotation. in Martyrolog.*

CAPITOLINS. On pourroit rencontrer dans d'anciens monuments Romains des dates qui auroient pour point fixe, ou pour époque, les jeux capitolins : il faut donc ſavoir qu'outre les premiers jeux capitolins de Rome, inſtitués par Camille, il y en eut d'autres qui furent fondés par Domitien, vers l'an 87. Ces derniers ſe célébrerent tous les cinq ans, & ils ne furent entiérement abolis que ſous l'empire de Conſtantin, *Hardion, Hiſt. Univ. t. 6, p. 348.* Ils furent ſi célebres, qu'on ceſſa de compter par luſtres, & que l'on datoit des jeux capitolins. Cet uſage de dater ainſi dura juſques vers 230, *Antiq. Rom. l. 5, c. 18.*

CAPITULAIRES. Les capitulaires de nos Rois, ſi célebres aux 8e & 9e ſiecles, ſont des réglements qui tirent leur dénomination de *capitule, capitulum.* Depuis le 4e ſiecle juſques vers le milieu du 16e, non ſans exception, on appella *capitules* les canons des Conciles, à cauſe de leur diſtinction comme en autant de petits chapitres ; & la réunion de tous ces capitules formés dans une même aſſemblée, s'appelloit *capitulaire*, au moins dès le 8e ſiecle.

Les capitulaires n'étoient pas des loix pour la nation ; ils n'étoient cenſés tels que lorſqu'ils avoient été agréés par le corps de la nation, ou

par ſes repréſentants. Dans un capitulaire de Charlemagne, on lit : *Generaliter omnes admonemus ut capitula quæ præterito anno legi Salicæ, cum omnium conſenſu addenda eſſe cenſuimus, jam non ulteriùs capitula ſed tantùm leges dicantur; imò pro lege Salica teneantur.* Et dans le troiſieme capitulaire du même Empereur, de l'an 803, il eſt dit : *Ut interrogetur populus de capitulis quæ in lege noviter addita ſunt.* Le peuple ſouſcrivoit, & le capitulaire paſſoit en loi.

Les ordonnances de nos Rois qui portent le nom de capitulaires, commencent à Charlemagne, & finiſſent à la mort de Charles le Simple, en 929. Les plus anciens titres dont on ait connoiſſance depuis les capitulaires, ne commencent qu'à Louis le Gros, en 1100; encore juſqu'à S. Louis, ſi l'on excepte l'ordonnance de Philippe Auguſte, de 1190, ce ne ſont que quelques chartes particulieres pour des Egliſes.

CARDINAL. Le titre de Cardinal eſt très ancien, & on le trouve dès l'an 499. On dit même que dans le ſixieme canon d'un Concile de Rome tenu ſous S. Silveſtre en 324, il eſt fait mention de Cardinaux Diacres. Ce qu'il y a de très certain, c'eſt que l'on trouve pluſieurs fois ce mot dans les ouvrages de S. Grégoire; & que de certains Evêques dont les égliſes étoient ruinées, il en faiſoit des Cardinaux, Evêques des autres égliſes, *Dupin, Bibl. Eccl. 6e ſiecle.* Mais ce titre ne ſignifioit alors autre choſe qu'un Clerc titulaire d'une égliſe, ſoit qu'il fût Prêtre ou Evêque. On diſoit, un *Prêtre Cardinal*, ou un *Evêque Cardinal*, pour déſigner un Prêtre ou un Evêque à qui l'on avoit confié pour toujours le ſoin d'une égliſe, par oppoſé à

celui qui n'étoit chargé des mêmes fonctions qu'en commende pour un temps. Mais on ne connoiſſoit point encore les Cardinaux de l'Egliſe Romaine. Il n'eſt parlé pour la premiere fois de Cardinaux, Evêques de l'Egliſe Romaine, que ſous le pontificat d'Etienne IV en 770. Etoient-ils vraiment Evêques avec un troupeau ou un territoire déterminé ? C'eſt ce dont on doute ; car Honorius III paſſe pour avoir mis le premier des Evêques parmi les Cardinaux dans le Sacré College vers 1220. Les Cardinaux Evêques dans le 11e ſiecle en 1093, prirent ſéance dans les aſſemblées avant les autres Evêques, même avant les Archevêques & les Primats ; c'eſt l'époque du commencement de leur ſupériorité : juſques-là ils s'étoient reconnus leurs inférieurs ; les preuves en ſont ſenſibles dans le Concile de Rome de 993 & dans celui de Clermont, on y voit les Cardinaux ne ſigner qu'après les Evêques.

Au 9e ſiecle, & peut-être avant, ces ſortes de Cardinaux ſignoient les actes du Concile ainſi que ceux qui le tenoient. On en voit un exemple en 853, dans un Concile de Rome où ils ſignent, *Prêtres de la Sainte Egliſe Romaine du titre de S. Clément, des douze Apôtres*, &c. On ne ſait pas ſi avant l'an 963 ils ont ſigné, *Cardinaux Prêtres, Cardinaux Diacres:* mais c'eſt ainſi qu'on voit leurs ſouſcriptions dans un Conciliabule de cette année, tenu contre Jean XII.

Le titre de Cardinal a été donné aux Curés, & même aux ſimples Prêtres, & aux Moines attachés à une égliſe, juſqu'au 11e & peut-être juſqu'au 13e ſiècle, *Ducange, Gloſſ.*

Au 12e ſiecle les Cardinaux de l'Egliſe Romaine n'étoient point encore en honneur. Il ſemble

ble même (*Vaiſſette, Hiſt. de Languedoc, t. 2, p. 383*) que lorſqu'un Cardinal étoit promu à un Evêché hors de l'étendue de la province de Rome, il ne prenoit plus le titre de Cardinal. Cependant il falloit que ce fût une eſpece de diſtinction dès le 11e ſiecle, puiſqu'Alexandre II accorda le titre de Cardinal à l'Abbé de Vendôme, tant pour lui que pour ſes ſucceſſeurs. Les Abbés de Vendôme jouiſſoient encore de ce titre de Cardinal au temps du Concile de Conſtance.

Les Cardinaux du 14e ſiecle ne croyoient pas pouvoir poſſéder des Evêchés avec le Cardinalat. » S'ils étoient Evêques dans le temps de leur » création, ils ſe démettoient auſſi-tôt de leur » Evêché; ils poſſédoient ſeulement de ſimples » Cures & des dignités de cathédrales en com- » mende ». *ibid. t. 4, p. 204.*

L'uſage de faire changer de titre aux Cardinaux ne remonte pas plus haut que le 15e ſiecle: *Spond. ad. an. 1410, n. 8.*

Dans le ſiecle ſuivant les Cardinaux, Prêtres & Diacres, ſe prévalurent de ce qu'ils coopéroient également à l'élection des Papes, & s'arrogerent la même prééminence que les Cardinaux Evêques. Ce n'eſt que depuis le 13e ſiecle que les Cardinaux ont dans l'Egliſe le premier rang après le Pape; & ce n'eſt que depuis les Etats tenus à Saint-Germain-en-Laye en 1561 que les Princes du Sang de France ont eu dans le royaume la préſéance ſur les Cardinaux. Aux Etats qui furent tenus à Tours ſous Louis XI, le Cardinal de Sainte Suzanne, Evêque d'Angers, étoit à la droite du Roi, & le Roi de Sicile à la gauche,

Héricourt, Loix Eccl. part. 1, *p.* 60, *& part.* 4, *p.* 304.

On peut réſumer cet article en quatre mots avec Amelot de la Houſſaye, *Fra Paolo, p.* 572. Leur grandeur commença ſous Nicolas I; leur accroiſſement ſous Alexandre III & Philippe Auguſte; leur préſéance fixe ſur les Evêques ſous Innocent IV du temps de S. Louis, & leur égalité aux Princes ſous Boniface VIII & Philippe le Bel.

Les Cardinaux furent toujours tirés de Rome ou d'Italie juſques vers 1380. Ils s'arrogerent le droit d'élire ſeuls les Papes après le Concile de Latran, qui fut le dixieme Concile général, & cela à l'élection de Lucius III en 1181, à l'excluſion du Clergé & du Peuple de Rome qui avoit joui de ce droit depuis 1058. Ces derniers n'eurent plus que le droit de confirmer l'élection, encore leur fut-il ôté dans la ſuite.

Le nombre des Cardinaux a varié pendant très long-temps: car malgré le réglement du Concile de Conſtance, qui ordonnoit de ne pas paſſer le nombre de 24, les Papes ſuivants le porterent bien plus haut, ſans rien obſerver de fixe. Ce fut Sixte-Quint qui fixa le nombre des Cardinaux à ſoixante & dix: ſix Evêques, quarante-cinq Prêtres & dix-neuf Diacres. Ce réglement fut preſcrit par une bulle du 3 Décembre 1586, laquelle a été obſervée par ſes ſucceſſeurs. Le même Sixte-Quint voulut empêcher par la même bulle qu'on élevât deux freres au Cardinalat; & Urbain VIII eſt le premier qui y ait dérogé en faveur du frere du Cardinal de Richelieu en 1629.

Ce fut dans le Concile de Lyon en 1243 qu'Innocent IV donna aux Cardinaux le chapeau rouge. Il n'y avoit auparavant que les Légats *à latere* qui portaſſent cette marque de diſtinction. Les Cardinaux réguliers porterent toujours celui de leur ordre juſqu'en 1591 que Grégoire XIV leur accorda auſſi le rouge. Boniface VIII leur donna à tous la pourpre ſur la fin du 13ᵉ ſiecle. Quelques-uns l'avoient cependant déja portée, ſur-tout dans les légations. Le premier qui en uſa ainſi fut le Cardinal Pélage, dans ſa légation de C. P. en 1213. Enfin Paul II leur donna la calotte rouge, le cheval blanc, & la houſſe de pourpre, en 1464.

Les Cardinaux s'appellerent *Illuſtriſſimes & Révérendiſſimes* juſqu'en 1630 au 10 de Janvier, qu'Urbain VIII ordonna pour la premiere fois qu'ils ſeroient appellés *Eminences*.

CARTULAIRES. Les cartulaires ſont des recueils de chartes d'une même Maiſon, arrangées ſuivant l'ordre chronologique ou autrement. L'origine des cartulaires pourroit remonter juſqu'au 8ᵉ ſiecle : car on trouve, *Annal. Benedict. t. 2, p.* 145, un Moine de Fontenelle, mort en 749, qui tranſcrivoit les chartes de donations ; peut-être en eſt-ce là l'époque. Ce ſentiment ne s'accorderoit pas avec celui de D. Mabillon, *De Re Dipl. lib.* 1, *cap.* 2, *p.* 7, 8, & *lib.* 3, *p.* 235, 237, qui fait honneur à Folcuin, Moine de l'Abbaye de S. Bertin ſur la fin du 10ᵉ ſiecle, du premier & du plus ancien cartulaire dont on ait connoiſſance. On préſume cependant qu'un des plus anciens recueils de ce genre eſt celui de S. Odon, mort en 942 ; & que ceux de S. Bertin & de Gellone ne ſont que les plus conſidéra-

bles de ce ſiecle où l'on commença à recueillir les monuments précieux dans des cartulaires. Au ſiecle ſuivant les Evêques & les Chapitres imiterent l'exemple des Moines : les Egliſes & les Monaſteres qui ſentirent l'utilité de ces recueils, en firent dreſſer à l'envi ; de façon qu'ils ſe multiplierent bientôt dans tout l'Occident. Ils continuerent d'être en vigueur dans le 12e ſiecle & les ſuivants.

On diſtingue trois ſortes de cartulaires proprement dits : les premiers ſont des recueils de titres originaux ; les ſeconds en ſont des copies authentiques ; les troiſiemes ne paroiſſent deſtitués de toutes formalités juridiques, que parcequ'elles furent introduites long-temps après la rédaction de ces ſortes de cartulaires.

Il en eſt d'une autre eſpece, improprement dits *cartulaires*, qui ſont ſouvent intitulés *chroniques*, où les chartes ſont tantôt mutilées, tantôt abbrégées, & tantôt expliquées. Il ne s'agit point ici d'apprécier le degré d'autorité de ces compilations informes : elles ne méritent d'autre créance que celle qu'on accorde ſans difficulté à des hiſtoires compoſées ſur les monuments du temps. L'on n'a en vue dans cet article que les cartulaires proprement dits.

Défenſe des Cartulaires.

Des Cenſeurs paſſionnés, de mauvaiſe foi ou peu verſés dans ce genre de connoiſſance, M. Simon, *Hiſtoire de l'origine des revenus Eccléſiaſt. t.* 1, *p.* 153, 180, *t.* 2, *p.* 269 ; l'Auteur des *Mémoires du Clergé*, *t.* 6, *col.* 1086 ; M. Lenglet, *Méth. pour étud. l'Hiſt. t.* 2, *p.* 382 ; le Pere Har-

douin, *mſſ. Reg. p.* 397, 287; Ménage, *Hiſt. de Sablé, p.* 333, 339, *&c. &c.* ſe ſont portés hardiment pour accuſateurs des cartulaires. Mais les uns confondent, ſans diſtinction, les diverſes ſortes de cartulaires, & arguent de la quatrieme eſpece, que nous leur abandonnons, pour les rendre tous ſuſpects, ſous quelque forme qu'ils paroiſſent, contre le témoignage même des Auteurs qu'ils citent, *De Re Dipl. p.* 236. Les autres veulent tout anéantir, & ſoutiennent que ces pieces ont été fabriquées dans le 14e ou 15e ſiecle. Celui-ci s'éleve contre des retranchements que la narration ou le fil de l'hiſtoire ſembloit requérir; celui-là ſe récrie ſur une eſpece d'implication ou contradiction qu'il ſe forge, *Launoi, Oper. t.* 3, *part.* 1, *p.* 327. Tous enfin, ſuivant leur marche favorite, mais odieuſe, concluent toujours du particulier au général, & déclament contre les cartulaires des Egliſes avec auſſi peu de fondement que de modération. N'eſt il pas ridicule en effet d'exiger d'un cartulaire raiſonné, qui ſouvent eſt l'hiſtoire d'une Egliſe ou d'une Abbaye, une conformité avec les originaux auſſi exacte, que d'un cartulaire qui en ſeroit des copies authentiques?

Au reſte, les plus excellents manuſcrits ne ſont point exempts de fautes, & les copies des chartes n'ont en cela ſur les manuſcrits aucun privilege. Mais comme il y auroit de l'extravagance à croire que toutes les fautes des manuſcrits ont été commiſes à deſſein & par malice, il y auroit auſſi une indécence intolérable à porter ce jugement des copies des diplomes, plutôt que de s'en prendre à la diſtraction, à la reſſemblance des ſons, aux lacunes occaſionnées par la

vétuſté, à la difficulté de déchiffrer. C'eſt de là cependant que viennent le plus ordinairement les différences qui ſe trouvent entre les originaux & les copies, ou les anachroniſmes dont on fait tant de bruit, ou toute autre altération, dont qui que ce ſoit ne pouvoit tirer avantage : *Nemo gratis præſumitur malus.*

Le jugement que l'on porte ſur cette matiere, doit être exempt de paſſion & de préjugé, éclairé par conſéquent du ſeul flambeau de la raiſon & de la ſaine critique. La premiere eſpece de cartulaires, qui ne renferme que des titres originaux, ne doit ſouffrir aucune difficulté ; car alors ce ne ſont plus les cartulaires qui doivent être l'objet de la critique, mais chaque piece regardée comme faiſant corps à part. Les cartulaires de la ſeconde eſpece qui renferment des copies authentiques, ſont également à l'abri de tout ſoupçon ; car ce qui les rend authentiques, c'eſt, ou d'avoir été reviſées par des perſonnes en place, plus à portée que nous de connoître les défauts d'un acte peu éloigné de leur ſiecle, ou d'avoir été collationnées juridiquement ſur les originaux par des perſonnes publiques. Or ces deux manieres d'authentiquer ne doivent point être ſuſpectes, ou il n'y a rien au monde qui porte des caracteres de véracité. La troiſieme eſpece de cartulaires ne manque d'authenticité que parcequ'il lui a été impoſſible d'en acquérir les caracteres, ou les formalités qui ſont poſtérieures ; mais elle ne porte point pour cela un caractere de réprobation. C'eſt aux Savants qui ont le tact ſûr & délicat, & qui d'ailleurs ſont modérés & déſintéreſſés, qu'il appartient de décider ſur les pieces contenues dans les recueils de la troiſieme eſpece, ſans qu'il ait

droit, quelques fautes qu'il y trouve, de noircir le compilateur, ou de proſcrire la compilation entiere. Le mérite de chaque diplome eſt indépendant de celui des autres. *Voyez* ORIGINAUX, COPIES.

En général, quand les cartulaires ſont collationnés par l'autorité publique ſur les originaux, ils doivent faire foi comme eux, parceque les copies authentiques & juridiques égalent en autorité les autographes. Si les cartulaires ſont d'un temps antérieur à l'uſage de les collationner, ils doivent faire preuve; car l'antiquité leur donne une autorité indépendante de l'authenticité : il faut alors des preuves formelles de falſification pour les rejeter.

Si l'auteur d'un cartulaire étoit reconnu pour avoir été d'une probité à l'épreuve, ce ſeroit un préjugé bien favorable, & qui devroit modérer le zele de la critique.

CATHOLIQUE. On a fait de ce mot un titre d'honneur pour les Rois d'Eſpagne. Le troiſieme Concile de Tolede, en conſidération du zele de Recarede, lui donna le titre de *Catholique :* c'eſt le premier Roi d'Eſpagne qui en ait été décoré. Ce titre ne fut d'abord que perſonnel, & ne fut point attaché à tous les ſucceſſeurs de ce Prince. L'uſage en étoit même perdu, lorſqu'on le fit revivre en faveur de Ferdinand, après la priſe de Grenade, en 1492; & Jules II le rendit héréditaire en 1509 pour tous les Rois d'Eſpagne.

CÉDULE. Les cédules, en Latin *ſchedæ*, *ſchedulæ*, qui ont fait partie des actes diplomatiques, furent employées à divers uſages. Les unes eurent quelque rapport aux requêtes, *Concil. t.* 8, *col.* 816; d'autres ſont de véritables actes d'appel,

ibid. col. 1760 : on en voit qui affectent la forme ordinaire des bulles, *ibid. t.* 12, *col.* 169, & qui ont pour objet la réforme de quelques abus. Des expoſitions de foi ſur les points conteſtés entre les Grecs & les Latins, furent appellées *cédules* au Concile de Florence. L'acte des Evêques de France qui s'excuſent de n'avoir pu ſe rendre au Concile de Latran, *ibid. t.* 14, *col.* 259, ſous Léon X, eſt qualifié *ſchedula*, cédule. La confirmation d'un établiſſement en 1129 porte la même qualification, *GalliaChriſt. Samm. t.* 4, *p.* 537. On a dit auſſi *ſcheda teſtimonialis* pour un certificat que la bonne latinité appelloit *atteſtatio*, & ſur-tout *teſtimonium*, & que les temps de barbarie ont rendu par *certificatio*. *Bulleta* ou *bolleta*, qui ſe rend quelquefois par *bulletin*, fut employé dans la même acception que *ſchedula*.

CENSEUR. L'autorité de cette ancienne magiſtrature de Rome avoit été, comme toutes les autres, abſorbée par la puiſſance impériale ; le titre même en étoit depuis long-temps aboli, lorſque l'Empereur Dece le fit revivre en faveur de Valérien, qui n'eut pas de ſucceſſeur dans la cenſure. Conſtantin la rétablit en faveur de ſon frere Dalmace, qu'il créa Cenſeur en 333 ; mais elle s'éteignit pour toujours dans la perſonne de ce même Prince, *Hiſt. du bas Emp. t.* 1, *p.* 532.

Ce n'eſt donc qu'aux deux époques ci-deſſus que l'on peut trouver des actes non ſuſpects des Cenſeurs. Dans tout autre temps, ils ſeroient légitimement ſoupçonnés de faux depuis la deſtruction de la République.

CÉRAUNION. Cette marque, aſſez commune dans les manuſcrits, eſt une croix de Saint André dont le centre eſt traverſé d'une barre per-

pendiculaire, comme la *fig.* 48 *du troiſieme tableau* : elle déſignoit pluſieurs vers improuvés de ſuite ; ce qui évitoit la peine de répéter des obeles à chacun.

CERCLE. Depuis le 11e ſiecle inclusivement, & au plus tard, on apperçoit à la fin des bulles pancartes ou privileges deux grands cercles concentriques. Au milieu du cercle interne eſt une croix qui partage l'aire de ce cercle en quatre parties égales. Au premier quart de cercle on lit *S. Petrus* ; au ſecond, *S. Paulus* ; au troiſieme, le nom du Pape avec ces deux *ſigles PP*, qui ſignifient *Papa* ; & au quatrieme, le chiffre Romain qui déſigne le rang que le Pape tient parmi ſes prédéceſſeurs de même nom. Dans l'eſpace qui eſt entre le premier & le ſecond cercle, on lit circulairement la ſentence ou deviſe, preſque toujours tirée de l'Ecriture Sainte, que le Pape s'eſt appropriée. Les Papes tracerent d'abord de leurs propres mains cette ſentence ; enſuite ils en donnerent la commiſſion à leurs Chanceliers, qui ſignerent auſſi aſſez ſouvent pour les Papes. La petite croix qui ſe trouve au haut des cercles, très ſouvent configurée par le Pape même, faiſoit l'office de celle qui devoit être avant ſa ſouſcription, qui n'en admettoit pas ordinairement. Des bulles pancartes ou privileges ſans deviſe ou ſentence, depuis le milieu du 11e ſiecle, ſeroient ſuſpectes : encore faut-il que ce ſoit celle que le Pape s'étoit rendue propre, à moins qu'on n'ait des preuves contraires.

CERTIFICAT. *Voyez* CÉDULE.

CHAMBELLAN. Parmi les grands Officiers de la Couronne qui aſſiſtoient à la confection des diplomes de nos Rois, & qui les ſouſcrivoient

assez souvent, on voit la signature du Camérier ou Chambrier, *Camerarius*. Faut-il confondre ce Grand Chambrier avec le Grand Chambellan? C'est ce qu'on n'ose croire, d'après du Tillet, *part.* 1, *p.* 46, 79, 395. Cet Auteur met une grande différence entre l'une & l'autre charge. Le Grand Chambrier, selon lui, n'étoit qu'une charge privée, dont l'office étoit d'avoir soin de la chambre du Roi, & qui n'étoit grand qu'à raison des subalternes qui dépendoient de lui. Elle fut supprimée par François I en 1545, & les quatre Gentilshommes de la Chambre lui ont succédé. Quelques-uns prétendent que le premier Chambrier que l'on connoisse est un certain Renaud, en office sous Henri I, en 1060; ce qui ne doit point empêcher de croire que l'origine de cette charge remonte jusqu'à la premiere race de nos Rois.

La charge de Grand Chambellan, telle qu'elle est parvenue jusqu'à nous, fut érigée en 1174. On remarque, *Lussan, Hist. de Charles VI, t.* 3, *p.* 450, qu'en 1401, on assigna au Grand Chambellan 2000 francs d'or d'appointement, & que c'est la premiere fois qu'il y eut des gages fixés pour cette charge.

La charge de Grand Chambellan de l'Empire ne fut attachée à la Maison de Brandebourg que depuis la fameuse diete de Mayence, en 1184. Dans cette assemblée, les grands Officiers de l'Empire, nommés par l'Empereur, remplirent personnellement auprès de ce Prince les fonctions de leurs charges; & depuis cette époque ils les perpétuerent dans leur famille.

CÉSAR. Le titre de César, jusqu'à Néron inclusivement, fut pris comme un nom de famille;

mais les Empereurs ſuivants en firent un titre de dignité. Ce titre fut affecté à l'héritier préſomptif de l'Empire ; & depuis Marc Aurele juſqu'à l'Empereur Valens, nul n'a été fait Auguſte dans cet intervalle qu'il n'ait été auparavant créé Céſar.

Lucius Verus eſt le premier qui fut appellé Céſar avant que d'être Empereur. Le nom de Céſar fut donc réſervé comme un titre pour la ſeconde perſonne, & pour exprimer la ſeconde dignité de l'Empire. Cet uſage dura juſqu'à Alexis Comnene, qui créa une autre dignité ſupérieure à celle-là, en faveur de ſon frere Iſaac Comnene, qu'il nomma *Sebaſtocrator*, qui ſignifie *Auguſte Souverain*, & à laquelle il donna le pas ſur le Céſar, qui ne fut plus que la troiſieme dignité de l'Empire Grec.

CHANCELIERS. Les Chanceliers étoient originairement, chez les Romains, des Ecrivains, *De Re Dipl. p.* 113 *& ſeq.* ou des Huiſſiers. On remarque que l'Empereur Carin fit un Chancelier Préfet de Rome, & que le Sénat fut choqué de voir de ſimples Huiſſiers décorés de cette dignité. Chez les premiers François établis dans les Gaules, les Chanceliers étoient des hommes publics, qui jouiſſoient déja de quelque diſtinction à la Cour de France dès le 6e ſiecle, comme on en peut juger par les loix Ripuaires. Au 8e ſiecle, la charge de Référendaire vint ſe confondre avec celle de Chancelier. Erkambolde, l'un des Chanceliers de Lothaire, eſt le premier qui dans un précepte royal de 852, ait ſouſcrit avec la qualification de *Regiæ dignitatis Cancellarius.*

Cette dignité n'eut d'abord que des droits fort bornés. Louis le Jeune commença par y attacher

celui d'assister au jugement des Pairs. Ce premier pas une fois fait, elle acquit bientôt ensuite d'autres degrés d'illustration. Frere Guérin, Chevalier de S. Jean de Jérusalem, & Evêque de Senlis, ayant été fait Chancelier en 1223, pour en relever l'éclat, fit décider que le Chancelier de France seroit le premier de tous les Officiers de la Couronne, & qu'il auroit séance parmi les Pairs du Royaume. Philippe le Bel, en [illegible]2, lui assigna un rang immédiatement après les Princes du Sang.

Pendant la plus grande partie du 13e siecle, la Chancellerie de France fut vacante; mais il y avoit des Officiers qui en rempliſſoient les fonctions, sans en porter le nom. Cet événement, qui arriva sous Louis VII, porta ce Prince à introduire dans ses diplomes la formule *vacante Cancellariâ*, entrecoupée par son monogramme. La même formule fut employée par ses successeurs qui se trouverent dans le même cas. La charge de Chancelier étoit alors la même que celle de Garde des Sceaux.

Dès le 11e siecle, les Ducs & les Comtes, grands vassaux de la Couronne, eurent aussi des Chanceliers, à l'exemple de leur Souverain.

En Italie, la charge de Chancelier, qui n'étoit pas encore en honneur au 3e siecle, devint considérable au 6e. Outre qu'il avoit la garde des actes & des titres publics, ainsi que l'inspection générale sur tout le pays, il étoit compté parmi les grandes dignités, & avoit grande part aux jugements & au gouvernement.

L'Empereur Othon II, dans le 10e siecle, avoit deux Chanceliers, l'un pour les affaires d'Alle-

magne, & l'autre pour celles d'Italie : ſes ſucceſſeurs en uſerent de même.

Au 11e ſiecle, Guillaume le Conquérant inſtitua en Angleterre un College de Secrétaires, dont le chef fut appellé Chancelier.

Chanceliers des Egliſes.

Le ſixieme Concile général prouve, *Concil. t. 6, act. 9, col. 773*, que dès le 7e ſiecle au moins il y avoit des Chanceliers Eccléſiaſtiques. La Novelle d'Héraclius, faite au commencement de ce ſiecle, eſt le plus ancien monument où il ſoit parlé de l'office des Chanceliers Eccléſiaſtiques. On croit communément qu'ils faiſoient alors les fonctions d'Huiſſiers dans le ſanctuaire de l'Egliſe & de la Juſtice, & que leur nom de *Cancellarii* vient de ce qu'ils ſe tenoient *ad cancellos*, aux *barreaux* : c'étoit ordinairement des Diacres. Ces Chanceliers étoient en même temps Proto-Notaires dans preſque toutes les Egliſes d'Orient. En Occident, confondus d'abord avec les Notaires, ils s'en diſtinguerent dans la ſuite, au point de devenir leurs maîtres.

L'uſage d'avoir des Notaires ou Chanceliers particuliers, paſſa aux Chanoines, depuis le partage fait entre eux & leur Evêque ; & de là aux Monaſteres. On en trouve dès le commencement du 8e ſiecle qui étoient chargés d'écrire les actes des Evêques & des Abbayes ; c'eſt ce qui leur fit donner les noms de *Scribes*, de *Notaires*, &c. Quoique ces ſortes de Chanceliers fuſſent fréquents au 8e ſiecle, *Ducange, Gloſſ. t. 4, col. 1222* ; ils le devinrent bien davantage, lorſque Charlemagne, par ſon premier capitulaire de 805, eut ordonné aux Evêques, aux Abbés

& aux Comtes d'avoir chacun leur Notaire. Dans des temps poſtérieurs, on découvre des Chanceliers d'Abbés & des Chanceliers de Religieux.

Chanceliers des Papes.

Il eſt hors de doute que les Papes eurent une Chancellerie dès les premiers ſiecles de la liberté rendue à l'Egliſe. A la vérité le chef ne porta pas d'abord le titre de Chancelier. Il fut connu ſucceſſivement ſous les noms de *Notaire régionnaire*, de *Bibliothécaire*, de *Primicier*, de *Secondicier*, de *Sacellaire*, &c. Dans une bulle du Pape Formoſe, de l'an 869, en faveur du Monaſtere de Gigni, on trouve, peut-être pour la premiere fois, le titre de *Chancelier du S. Siege Apoſtolique*; dignité qui devint très importante dans la ſuite. Sous le Pape Jean XIX, au 11e ſiecle, cette dignité étoit attribuée ſpécialement à l'Archevêque de Cologne, qui en faiſoit faire les fonctions par un autre. Loiſeau, *des Offices*, *l.* 1, *p.* 318, dit que Boniface VIII, à qui cette charge fit ombrage, la ſupprima, & inſtitua ſeulement un Vice-Chancelier; encore n'eſt-il mention de ce dernier que dans la collection des décrétales, appellée *Sexte*. Auſſi l'on peut poſer en principe que le titre de Chancelier du Saint Siege, qui paroît après le 9e ſiecle, ne ſeroit point exempt de ſoupçon après le 13e, & qu'il rendroit une bulle très ſuſpecte depuis le 15e. En effet, depuis Innocent III, en 1213, les noms des Chanceliers diſparurent pour toujours des bulles, & les plus ſolemnelles ne firent plus mention que d'Officiers ſubalternes, comme *Chapelains*, *Vice-Chanceliers*, &c.

Vice-Chancelier.

Quoique Boniface VIII ait inſtitué un Vice-Chancelier pour remplir la place du Chancelier, il ne s'enſuit pas que ce titre ait été inconnu auparavant. Preſque tous ceux qui géroient pour le Chancelier, en ſon abſence, ſe qualifierent, ou étoient qualifiés, *Vice-Chanceliers*. Cependant ce titre ne remonte guere au delà du 12e ſiecle.

En 1090, Hoteſculicus, Prêtre, prit la qualité de Vice-Chancelier, & il n'y a peut-être pas d'exemple plus ancien de cette dénomination. On remarque que Papinien, Evêque de Parme, Vice-Chancelier ſous Clément V & ſes deux prédéceſſeurs, dans le 14e ſiecle, eſt le dernier, *Wadding, t. 6, ad an. 1303, n. 6, p. 16*, qui ait réuni les charges de Vice-Chancelier & de Bibliothécaire de l'Egliſe Romaine; & que Pierre, Evêque & Vice-Chancelier ſous Clément VI, eſt le dernier dont on trouve le nom dans les bulles.

On doit conclure de ceci que le titre de *Vice-Chancelier*, dans les dates des bulles antérieures au 11e ſiecle, ſeroit ſuſpect, en obſervant qu'il faut toujours le diſtinguer de celui qui ſignoit *ad vicem Cancellarii*; car ſous cette formule, il eſt antérieur au 11e ſiecle; & que depuis le commencement du 15e ſiecle, on ne doit plus rencontrer le titre de Vice-Chancelier. Depuis environ 1230, le titre de *Maître* doit précéder, dans les bulles, celui de Vice-Chancelier, ſans cela une pancarte paroîtroit ſuſpecte. *Voyez* MAÎTRE.

Il n'eſt point queſtion en France de Vice-Chancelier dans les chartes avant le 11e ſiecle. La charge de Sous-Chancelier eſt plus ancienne de quelques ſiecles. *Voyez* ARCHI-CHANCELIERS, SOUSCRIPTIONS.

CHANCELLERIE ROMAINE. Dans l'état actuel des choſes, la Chancellerie Romaine eſt compoſée 1°. d'un *Vice-Chancelier*, qui eſt toujours un Cardinal. L'expédition de tous les actes ſignés du Pape, excepté de ceux qui ſont ſous l'anneau du pêcheur, lui appartient: 2°. du *Régent de la Chancellerie*, commis par le Vice-Chancelier; c'eſt lui qui diſtribue les affaires dans les Bureaux: 3°. des *Abbréviateurs du grand Parquet*, qui dreſſent la minute des bulles: 4°. des *Abbréviateurs du petit Parquet*, qui les taxent: 5°. du *Préfet des brefs taxés*; c'eſt un Cardinal qui revoit toutes les minutes, & qui en ſigne les copies: 6°. du *Préfet de la ſignature de grace*; c'eſt auſſi un Cardinal dans les mains de qui paſſent toutes les ſuppliques. Quand le Pape ſigne lui-même les ſuppliques, il met *fiat ut petitur*; le Préfet ne met que *conceſſum ut petitur in præſentia Domni noſtri Papæ* N. *Voyez* ABBRÉVIATEURS, DATERIE, BANQUIERS.

CHANOINESSES. On ne doit point être étonné de rencontrer ce mot dans des titres ou monuments très anciens. Quoique l'origine des Chanoineſſes ne remonte que vers 790, cependant on trouve, pour la premiere fois, ce mot pris dans le ſens de *Religieuſes canoniques* dans la regle de S. Baſile donnée vers 368. L'inſtitut des Chanoineſſes, tel que nous le connoiſſons aujourd'hui, commença en Allemagne, & ne fut reçu dans le reſte de l'Europe qu'en 1060.

CHAPEAU

CHAPEAU & CHAPERON. Comment juger ſainement des antiques, c'eſt-à-dire des médailles, des ſculptures, ſi l'on n'a au moins une idée ſuccincte des façons de ſe mettre dans les ſiecles qui nous ont précédés? C'eſt dans l'intention de jeter quelque jour ſur cette partie de la Diplomatique, que l'on a parlé de la barbe, qu'on parlera des cheveux, & que, ſous les mots génériques de *chapeau* & de *chaperon*, on traite à préſent de ce qui regarde les vêtements de tête.

Le chaperon, qui étoit l'habillement de tête univerſellement en uſage chez les François, fut, ſous Charlemagne, fourré d'hermine & de poil. Sous Charles V, on le fit deſcendre de la tête ſur les épaules, & il fut réformé ſous Louis XI.

Les chapeaux, qui remplacerent le chaperon, commencerent ſous Charles VI, mais à la campagne ſeulement. Ils s'introduiſirent dans les villes, pour les temps de pluie ſeulement, ſous Charles VII. Ce Prince eſt le premier de nos Rois qui en ait porté. C'eſt avec cet affublement de tête qu'il fit ſon entrée dans Rouen en 1449. Sous Louis XI, les chapeaux furent à la mode en tout temps: *Le Gendre, Mœurs des François; & Daniel, t. 2, p. 1104.*

La mitre épiſcopale, dit Bocquillot, *Traité Hiſt. de la Liturg. Sacrée*, n'a été en uſage que vers le 10e ſiecle. Cependant il eſt très certain que l'uſage des mitres, regardées, non comme une coëffure commune aux hommes & aux femmes, mais comme un ornement eccléſiaſtique, eſt plus ancien que le 10e ſiecle. Dans les actes du huitieme Concile général, en 870, on trouve une lettre de Théodoſe, Patriarche de Jéruſalem, à S. Ignace de C. P. où il eſt dit que

les prédéceſſeurs de Théodoſe l'ont toujours portée. A la vérité, la plus ancienne mitre qu'on connoiſſe qui approche de celles des derniers temps, eſt du 10e ſiecle. On la voit ſur un ſceau de 961 de Roricon, Evêque de Laon, donné par Dom Mabillon, *De Re Dipl. p.* 133. En Orient, les Evêques, excepté les Patriarches, n'en firent point uſage. Quoique cet ornement ne fût pas commun à tous ceux d'Occident, dès le 11e ſiecle, Alexandre II en accorda le privilege aux Abbés de S. Auguſtin de Cantorbery & de Cave; & Urbain II, aux Abbés du Mont-Caſſin & de Cluni.

Les bonnets quarrés furent inventés par un certain Patrouillet dans le même temps à peu près que les chapeaux, au milieu du 15e ſiecle.

Le turban, ou le bonnet des Turcs, eſt fort ancien. Il leur vient des anciens Aſiatiques, ſi ce mot eſt pris pour la bande blanche que les Mahométans portent autour de leur tête : mais ſi on le prend en ſon propre ſens pour cette couverture de tête où l'on voit un bonnet un peu élevé, entouré pluſieurs fois de grandes bandes; cette invention eſt attribuée au premier Sophi de Perſe, qui ſuivoit la ſecte d'Ali, & voulut en 1370 diſtinguer ainſi des autres Mahométans ſes ſujets & ceux de ſa ſecte, en le leur faiſant porter de couleur rouge.

Il eſt à remarquer en paſſant que la peine du bonnet verd qui nous eſt venue d'Italie pour les ceſſionnaires & les banqueroutiers, s'étoit introduite en France à la fin du 16e ſiecle; mais elle fut comme abolie au commencement du 18e.

CHAPELAIN. *Voyez* ARCHICHAPELAIN.

CHARTES. Après ce qui a été dit pour aſſu-

rer aux dépôts des chartes ou archives (*voyez* ARCHIVES) tous les degrés de probabilité qu'elles méritent, il eſt inutile de tant inſiſter ſur les droits qu'ont à la créance & à la foi publique les chartes particulieres qui y ont été dépoſées. *Voyez* CRITIQUE.

Le mot *charte* eſt un terme générique qui, ainſi que beaucoup d'autres, comme *inſtrument*, *monument*, *enſeignement*, *pages*, *diplomes*, *écritures*, &c. &c. eſt employé à déſigner un ancien titre. Outre ces termes relatifs à toutes ſortes de pieces, les Anciens en avoient d'autres deſtinés plus particuliérement à caractériſer une charte dans leurs idées : tels furent *evidentiæ*, qui s'entend ſur-tout des chartes qui renferment des donations; *apices* dont les Latins du moyen âge qualifioient les chartes en général; & *titulus*, qui eut la même étendue de ſignification. Les preuves de cette expreſſion ne ſont pas rares depuis le 6e ſiecle juſqu'au douzieme : *Baluze*, *Capitul. t. 2, col. 415, 477.*

Mais pour ne pas ſe perdre dans l'immenſité de ces pieces antiques, on ſe reſtreint aux inſtruments qui portent en titre, ou dans le corps de la piece, le mot *charte*. C'eſt ſous ce point de vue qu'il eſt queſtion de les conſidérer, en donnant d'abord un détail des objets pour leſquels ce terme étoit employé. Les degrés de reſpect dû à l'Egliſe, à la Religion, à la Royauté, au Public & aux Particuliers, dicteront ſeuls l'ordre que l'on doit ſuivre. Il faut obſerver préliminairement que dans les neuf premiers ſiecles on ſe ſervoit plutôt de *chartula* que de *charta*, & que dans les 11e, 12e & 13e ſiecles, ce mot s'écrivoit ſouvent *quarta*, *quartula*.

Détail des Chartes proprement dites, diſtinguées entre elles par leur objet.

Chartes de fidélité, d'obéiſſance, d'hommage.

Tout acte où l'on contractoit quelque engagement, comme ſerment de fidélité, d'obéiſſance, d'hommage, &c. dès que la religion du ſerment y étoit interpoſée, ſe qualifioit *charta ſacramenti*; ce qui revient aux chartes jurées d'Eſpagne. Si quelqu'un nioit en Juſtice un fait qui ne pût être conſtaté, on l'obligeoit au ſerment, & la ſentence dreſſée en conſéquence s'appelloit *charta ſacramentalis*, Marculfe, *Append. Formul.* 2. Preſque tous ces titres étoient deſtitués de dates & de ſignatures, s'ils n'étoient pas joints à quelques autres pieces, ſur-tout avant le 12e ſiecle; & au 13e ils prirent, à tous égards, la forme des autres actes.

On ſait que les Païens en général, & les Chrétiens, ſeulement depuis la converſion des Céſars, jurerent par la vie & le ſalut des Empereurs, juſqu'à la défenſe expreſſe qui en fut faite par Charlemagne, *Leg. Longobard. l.* 3, *tit.* 24.

D'abjuration.

Lorſqu'un Hérétique rentroit dans le giron de l'Egliſe, on lui préſentoit une formule de foi ſpécialement oppoſée à ſon erreur, & il ſignoit ſimplement. Cet acte fut appellé dans les premiers ſiecles *rétractation*, Tertul. *lib. de Trinit. p.* 844, *edit.* 1616; & depuis, *abjuration*, parceque le coupable y joignoit un ſerment. Ces deux for-

mules furent assez bien rendues en latin par *sacramentum propriæ manûs*. Un autre titre que l'on y voit encore souvent, est le mot générique *juramenta*.

De mundeburde.

Les chartes royaux de défense ou de protection s'appellerent *chartæ de Mundeburde*, Baluze, *Capit. t.* 2, *col.* 388; mais dans le 11e siecle, celles du même genre, accordées par un Evêque ou un Seigneur, pour mettre à l'abri du pillage quelque territoire d'une Eglise, étoient appellées *salvitates*, Martene, *Anecd. t.* 1, *col.* 271.

Apennes.

S'il arrivoit un désastre public qui fît perdre à une maison tous ses titres de possession, le Magistrat, *De Re Diplom. Suppl. p.* 82, ou Gouverneur du lieu, faisoit expédier deux chartes dites *apennes*, qui étoient à peu près des procès-verbaux du désastre; ce qui les fit aussi appeller *chartæ relationis*: l'une étoit affichée en public, & l'autre délivrée, *Baluze, Capitul. t.* 2, *col.* 460, 484, à celui qui avoit perdu ses titres. Alors ceux qui avoient essuyé le désastre présentoient au Prince cette relation par une adresse dite *notitia suggestionis*; & le Roi y répondoit par une charte dite *pancharta*, au moins depuis le 9e siecle; par cet acte, le Prince confirmoit les biens & privileges dont on avoit perdu les titres, mais sans rien spécifier: les pancartes de Charles le Chauve sont les premieres qui entrent dans le détail des biens ou terres. On dit que l'infortuné présentoit au Prince la *relation* de son désastre; car les *relations*, en

général, étoient des especes de requêtes, où, après avoir rendu compte d'un événement funeste, on imploroit la protection de quelques personnes constituées en dignité. La signification primitive de ce mot s'est tellement étendue, que rien n'est plus commun, depuis le 4e siecle, que les lettres sous le nom de *relation* : Baluze, *Capit. t.* 2, *col.* 394.

Bénéficiaires.

Sous le nom de chartes *bénéficiaires*, beneficiariæ, *Gloss. de Ducange*, au mot BENEFICIUM, on entend des donations faites par les Empereurs ou nos Rois des deux premieres races, aux Guerriers, aux Nobles, & dans la suite aux Ecclésiastiques mêmes, à condition de vasselage ou de service militaire. Cette partie du domaine, pour lors appellée *bénéfice*, fut insensiblement transmise aux descendants des uns & aux successeurs des autres, du consentement des Princes. Bientôt après, les terres, regardées comme des héritages propres par les particuliers, changerent leur nom de bénéfice en celui de fief.

De donation.

La charte de donation a souvent porté en tête le nom d'*épitre* ou *lettre*, & en avoit réellement la forme, c'est-à-dire l'adresse & le salut. *Voyez* EPITRE. Outre le nom *charta*, & plus souvent *chartula donationis*, dont elle se qualifioit, elle a pris une infinité de dénominations : *charta transfusionis*, qui ne fut guere d'usage : *charta cessionis*, charte de cession : *charta usufructuaria*, *De Re Dipl. Suppl.* charte de cession à usufruit ; *semi-*

plantaria, de métayer ; c'étoit la ceſſion d'un terrein pour y planter de la vigne, par exemple ; & au bout de cinq ans le propriétaire partageoit avec le cultivateur qui avoit fait tous les frais du plant : *legataria*, d'uſage au 10e ſiecle ; c'étoit une donation teſtamentaire : *inſtitutionis*, Concil. *t.* 9, *col.* 676 ; *Preuves de l'Hiſt. de Lang. t.* 2, *col.* 393 ; cette derniere étoit en vogue dès le 10e ſiecle ; c'étoit le titre d'une fondation ou d'un établiſſement : *eleemoſinaria*, Hiſt. de Lang. *t.* 2, *col.* 101 ; c'étoit une donation à titre d'*aumône*, qui vient du terme *alimonia*, ibid. *col.* 114, entretien, ſubſiſtance : *ſolutionis*, ibid. *col.* 418 ; c'étoit la quittance d'une redevance quelconque. Les chartes de donation & de dotation devinrent innombrables au 10e ſiecle. C'eſt, au jugement des Savants, la ſeule reſſource d'où l'on puiſſe tirer quelques lumieres ſur les événements de ce ſiecle ignorant.

De tradition.

Il faut bien remarquer qu'il y avoit très ſouvent une diſtinction réelle entre la charte de donation & la charte de tradition, en ce que la derniere étoit la charte d'inveſtiture du bien que l'on avoit donné. Elle s'intituloit *charta traditionis*. Voyez INVESTITURE.

De confirmation.

La charte de confirmation, qui, au défaut des chartes de donation, prouve ſuffiſamment, *Dumoulin, t.* 1, *tit.* 1 *des Fiefs*, §. 8, *n.* 84, la vérité de la donation, enchériſſoit ſur les premiers titres. Dans les 11e & 12e ſiecles, elle ſuivoit d'aſſez près

les donations, parcequ'elle étoit faite, ou par le bienfaiteur même, ou par ſes ſucceſſeurs.

De vente.

Les chartes de vente portent ordinairement des titres très analogues à leur contenu, *Preuves de l'Hiſt. de Lang. t.* 2, *col.* 257; & Baluze, *t.* 2, *col.* 445, 471, 490, *&c.* Charta obnoxiationis, *ibid. t.* 2, *col.* 422, 446, & *De Re Dipl. p.* 80 & 81, étoit une vente de ſoi-même & de ſa famille; ce qui arrivoit, ou dans des temps de famine, ou pour ſatisfaire des créanciers, ou pour ſolder une amende, ou pour reſtitution d'un bien mal acquis.

Preſtaire & Précaire.

La charte preſtaire, *preſtaria*, étoit l'acte par lequel une Egliſe ou un Monaſtere abandonnoit à un particulier l'uſufruit de quelques terres, à de certaines conditions. *Voyez* EPITRES.

La charte précaire, *precaria*, étoit l'acte par lequel le particulier demandoit ou acceptoit cet uſufruit. Ces deux ſortes de chartes devinrent fréquentes dans les 8e & 9e ſiecles. *Voyez* EPITRES.

D'obligation.

La charte d'obligation & de caution, *charta cautionis*, obligeoit à terme le débiteur devant le créancier. *Voyez* EPITRES.

De garantie.

Les chartes d'engagement & de garantie, *pignorationis*, Preuves de l'Hiſt. de Lang. *t.* 2,

col. 102, 457, contenoient ordinairement une ceſſion de terre juſqu'au rembourſement de certaine ſomme.

D'héritage.

Les filles qui, ſelon la loi Salique, étoient exclues de l héritage de tout bien en franc-aleu, entroient cependant en partage par une charte d'héritage, *hereditoria charta*, Baluze, *Capit. t.* 2, *col.* 461, 462. C'étoit le pere qui la donnoit: il en faiſoit autant, *ibid. col.* 465, pour ſes enfants inhabiles à hériter ſuivant les loix, parcequ'il n'avoit pas pu aſſigner de dot à ſon épouſe. Lorſqu'un pere ne décidoit rien par ſon teſtament, les freres ou ayants cauſe faiſoient le partage, & l'acte qui en étoit dreſſé s'appelloit *charta diviſionis*, Hiſt. de Lang. *t.* 2, *col.* 451.

De citation.

Pour citer quelqu'un à un Tribunal, on lui envoyoit une charte dite *charta audientialis*, Baluze, *Capitul. t.* 2, *col.* 383, 915.

Andelane.

La charte andelane, *Preuves de l'Hiſt. de Lang. t.* 2, *col.* 77, & ſes dérivés, s'appelloit ainſi de deux mots Allemands, parcequ'elle étoit miſe de la main du donateur dans celle du donataire.

De défi.

Le cartel de défi ou manifeſte caſſoit les engagements contractés, & déclaroit la guerre. On

l'appelloit *littera diffidentiæ*, Preuves de l'Hiſt. de Lang. *t.* 3, *col.* 527, plutôt que *charta*.

Charte Normande.

La Charte Normande eſt le titre ou la loi qui contient les privileges accordés aux Normands. Elle fut octroyée par Louis X ou le Hutin, en 1315.

Les autres chartes qu'on met ici, ou ſe rapportent aux épitres, ou trouveront leur explication dans la ſuite. *Voyez* LETTRES, EPITRES, NOTICES, PIECES LEGISLATIVES, PIECES JUDICIAIRES, CHIROGRAPHE, CYROGRAPHE, SYNGRAPHE, ENDENTURE, &c.

Il eſt à remarquer en général que dans la confection des anciennes chartes privées, les Romains, ſous la domination de nos Rois, ſuivoient le droit Romain; & les Gaulois, la loi Salique. Dans le 7e ſiecle & le ſuivant, on fit aſſez d'uſage à cet effet de quelques formules de Marculfe, ſuivant les circonſtances qui les faiſoient faire; mais l'on ne doit point exiger que toutes les chartes données ſous la premiere race y ſoient conformes, vu que Marculfe a pris les formules ſur les pieces qui lui ſont tombées ſous la main, & que ſurement il ne les a pas vues toutes. Les chartes privées d'Italie au 8e ſiecle ſuivoient les mêmes formules qu'en France, à cela près qu'on y voit aſſez ſouvent les formules du droit Romain. Ces ſortes de chartes furent beaucoup moins communes en France aux 10e & 11e ſiecles, que dans les précédents & les ſuivants. Les chartes des Seigneurs particuliers du 12e ſiecle font ſouvent mention du conſentement de leur Sou-

verain & de celui de leur femme & de leurs enfants. L'eſprit de chicane, qui dominoit dans le 13e ſiecle, introduiſit dans les chartes des particuliers beaucoup de nouvelles clauſes de précaution & de défiance, pour mettre les parties à l'abri de toutes ſurpriſes.

Détail des chartes diſtinguées entre elles par la forme.

Chartes paricles.

Quoique les chartes paricles n'aient rien dans leur forme extérieure qui les diſtingue des autres, on croit devoir les mettre ſous cet article, parcequ'elles ont donné naiſſance à quelques autres qui ont des caracteres très diſtinctifs, & que d'ailleurs il ne s'agit point ici du fond ou de l'objet de la charte, mais du mot *paricle*.

Ce ſont les contrats en général, & ceux d'échange en particulier, qui, dans le 9e ſiecle, ont donné lieu aux chartes paricles, *charta paricla*, *charta paricola*; dénomination qui fait entendre aiſément qu'on délivroit autant d'exemplaires du contrat qu'il y avoit de perſonnes intéreſſées, *De Re Dipl. p.* 5, 6, 7. Les formules de Marculfe, *lib.* 2, *cap.* 23 & 24, *Append.* 17, de Sirmond, de Jérôme Bignon, *cap.* 26; d'Iſon, *à la fin de celles de Baluze*, *c.* 14; & les Angevines, *De Re Diplom. Suppl. p.* 79, nous offrent des preuves de cette multiplication d'acte.

Les chartes paricles, qui ne furent jamais totalement abolies, ſe transformerent quelque temps

après en chartes parties, en chartes ondulées, en chartes dentelées, en cyrographe, &c.

Chartes-parties.

Les chartes-parties, *chartæ-partitæ*, ainſi appellées parceque la matiere ſur laquelle elles étoient inſcrites, formoit différentes parties d'un même tout diviſé, remontent juſqu'au 9e ſiecle. C'eſt un mot générique qui fut ſpécialement caractériſé par la maniere de diviſer les chartes.

Sur une même feuille de parchemin ou de vélin, *Hiſt. de Paris*, *t.* 3, *p.* 67, on écrivoit un acte en commençant un peu plus bas que le milieu de la feuille. L'acte étant dreſſé on reviroit la piece de vélin, & du même côté on y tranſcrivoit la même teneur de l'acte, encore un peu au deſſous du milieu. Cela fait, on partageoit exactement la feuille en deux : & c'eſt des différentes formes de ſection que ces chartes-parties prirent leur nom. Ou elles étoient coupées exactement droit ; & alors pour reconnoître qu'elles avoient fait corps enſemble, avant de les diviſer, on écrivoit dans l'entre-deux des actes quelques mots en gros caracteres, de façon qu'après la ſection, chaque partie avoit la moitié de ces grandes lettres.

La même opération ſe faiſoit quelquefois en tranſcrivant les mots ou grandes lettres de haut en bas, & les actes de chaque côté dans la forme de nos colomnes d'*in-folio* ou *in-quarto* ; ou bien en ſuivant notre maniere d'écrire, après avoir fait un acte au haut de la page, on écri-

voit ces gros caracteres au milieu & l'on transcrivoit le ſecond acte au deſſous, de façon qu'une partie portoit la moitié des lettres au bas de ſon acte, & l'autre les portoit en tête. Cette méthode eſt plus rare que l'autre à cauſe de la difficulté de placer alors le ſceau ; mais au commencement on ne ſe ſervoit point de ſceaux.

Le mot le plus uſité pour ſervir de ſymbole interlinéaire entre-coupé par la diviſion des chartes-parties étoit le mot myſtérieux *cyrographum*. C'eſt de ce mot que ces ſortes de chartes ont pris le nom de *cyrographes*. On y joignoit quelquefois une épithete, comme *memoriale*, *commune*, &c. ou le nom des contractants. Ce ſont là les ſymboles communs des anciennes chartes-parties. Dans la ſuite on employa toutes ſortes de choſes pour tenir lieu du cyrographe. Chez les Anglois les lettres de l'alphabet, *Hickes, Diſſert. Epiſt. p.* 77, eurent beaucoup de cours au 14e ſiecle. Cette mode avoit commencé dès le 11e. Le ſigne de la croix ; des mots indéchiffrables ; une inſcription édifiante, telle que, *In nomine Domini, Jheſus Maria, Jeſus, Jeſu merci, Ave Maria*, ou autres ſentences au gré des contractants, remplacerent très ſouvent le cyrographe. Depuis la conquête de cette nation par les Normands on y trouve auſſi *charta cyrographata*, ou *indentata*, enfin *indentura*. On va voir ce que c'étoit. La France employa à peu près les mêmes cyrographes.

C'eſt la défiance qui avoit donné lieu à ces ſortes de chartes-parties, afin qu'en rapprochant un acte de l'autre à l'endroit de la ſection, on pût aiſément reconnoître qu'il en avoit fait partie, & vérifier par là les engagements des con-

aiſé à concevoir en admettant la longueur & la grandeur ſuffiſante d'une feuille de vélin pour faire les onze actes.

Le premier degré d'authenticité ajouté aux chartes-parties après le cyrographe fut la ſignature des témoins, & le ſecond fut d'y appoſer un ou pluſieurs ſceaux. Juſqu'au 12e ſiecle les ſceaux y furent aſſez rares, même en France. Depuis on y en voit en bas, aux côtés & en haut : ces deux dernieres poſitions eurent lieu lorſque les endentures ou cyrographes ſe trouverent en bas, parceque les replis qu'on étoit obligé d'y faire pour fortifier le parchemin & ſoutenir l'attache du ſceau auroit empêché de faire la vérification dans l'occaſion. Dans ce ſiecle, où les cyrographes furent très communs, une partie étoit ſcellée du ſceau du donateur, & délivrée au donataire, & l'autre exemplaire non ſcellé étoit gardé dans l'Egliſe Epiſcopale.

Chirographe.

Le mot *chirographe* a été pris auſſi pour chartes dentelées. L'ancienne acception de ce mot n'avoit nul rapport à cette idée, puiſqu'il ſignifioit une obligation ſignée du débiteur & remiſe entre les mains du créancier, ou ſimplement une ſignature ; ce qui faiſoit qu'avant Guillaume le Conquérant les Anglois appelloient *chirographes* toutes ſortes de chartes, parcequ'elles étoient toujours ſignées, ou au moins marquées d'un ſigne de croix. Les Normands, après avoir conquis l'Angleterre, changerent ce nom en celui de *chartes*, parcequ'ils rendirent vulgaire l'uſage des ſceaux. La dénomination de chirographe

graphe eſt peut-être venuë aux chartes-parties, ou de ſon interprétation par *ſignature*, ou, par corruption, du mot cyrographe. Quoi qu'il en ſoit, c'eſt principalement au 12e ſiecle que chirographe *chirographum* ſemble réduit à la ſignification de chartes dentelées, ou diviſées par des lettres capitales.

Syngraphe.

Le mot *ſyngraphe*, auquel quelques Auteurs ont voulu prêter la même idée ſans fondement, doit rentrer plutôt dans les chartes particles, *Eraſm. adag.* 78, *centur.* 1, puiſqu'il dénotoit un acte ſouſcrit du débiteur & du créancier, & gardé par tous deux.

Caracteres intrinſeques & extrinſeques.

Après avoir parcouru les différentes dénominations des chartes par rapport à leur objet, & leurs différentes dénominations par rapport à la forme, il n'eſt pas hors de propos de parler de leurs caracteres *intrinſeques* & *extrinſeques*.

Par caracteres *intrinſeques* ou internes, on entend toujours les caracteres tellement inhérents aux chartes qu'ils ſe retrouvent même dans leurs copies; & par caracteres *extrinſeques* ou externes, ceux qui ſont tellement attachés aux originaux qu'ils ne ſe reproduiſent nulle part, pas même dans les copies.

Les caracteres intrinſeques, qui ſont des ſignes ſi évidents de ſuppoſition ou de vérité, d'authenticité ou de ſuſpicion, ſont, le ſtyle

propre aux chartes, les différentes manieres ſucceſſives d'orthographier, le langage employé dans les chartes, les différentes époques de l'uſage des pluriels & des ſinguliers, les titres d'honneur pris & donnés dans les ſouſcriptions des chartes, les noms & ſurnoms, & le nombre diſtinctif des Princes de même nom, les diverſes invocations tant explicites que cachées, les adreſſes, les débuts, les préambules avec leurs clauſes tant dérogatoires que comminatoires, les ſalutations ou l'adieu final, les formules générales, les annonces de précaution, les dates, les ſignatures, &c. &c. &c. Voyez chacun de ces articles à leur rang alphabétique.

Les caracteres extrinſeques des chartes ſont, les figures des lettres qui y ſont employées, la forme & la matiere des ſceaux qui y ſont appoſés, & les matieres ſur leſquelles & avec leſquelles on a écrit les diplomes ou actes quelconques, ce qui comprend l'inſtrument dont on s'eſt ſervi pour écrire, la liqueur qu'on a employée pour faire ſortir les lettres, & la matiere ſubjective de l'écriture. Voyez tous ces articles à leur place ſous leur nom générique, & ſur-tout au mot ECRITURE.

Renouvellement des Chartes.

Les changements de regne, ou les pertes des chartes mêmes, en ont ſouvent occaſionné le renouvellement. Les plus anciens renouvellements des chartes tirent au moins leur origine du premier ſiecle. Tibere, ſelon Suétone, *in Tit. cap.* 8, ordonna que les conceſſions des Empereurs précédents n'auroient plus de force ſous leurs ſucceſ-

ſeurs, ſi elles n'étoient renouvellées. Cette loi, qui contribua beaucoup à enrichir le thréſor impérial à chaque mutation de Prince, multiplia infiniment les diplomes dans tout l'empire.

Il y eut pluſieurs ſortes de renouvellements. 1°. Les Princes intéreſſés firent ſuivre cette loi à la rigueur. 2°. Ceux qui eurent plus d'humanité & moins d'avidité ſe contenterent, *Plin. Jun. lib.* 10, *ep.* 66, de confirmer par un ſeul diplome ou édit tous les bienfaits de leurs prédéceſſeurs. Cette forme de renouvellement fut aſſez rare. 3°. On renouvella les titres, en ſe contentant de rappeller dans un nouvel acte les principaux articles d'un premier inſtrument, *De Re Dipl. p.* 17, & de le confirmer ſans le rapporter tout au long. Cet uſage fut aſſez ſuivi ſous la premiere race de nos Rois, & n'eſt pas rare au 12e ſiecle. 4°. Un acte qui portoit atteſtation du Prince, ou du Juge, ou de l'Evêque, qu'ils avoient vu telle charte, *Lobineau, Hiſt. de Bret. t.* 2, *praf.* & que nul n'en devoit révoquer la vérité en doute, forme la quatrieme eſpece de renouvellement, qui remonte au moins au 8e ſiecle, & qui fut long-temps réſervée aux Souverains. C'eſt ce que l'on appelle *vidimus*. Voyez VIDIMUS. 5°. Cette rédintégration ſe faiſoit quelquefois par un ſeul diplome du Prince qui renouvelloit & confirmoit tous les titres, *Sigonius, t.* 2, *col.* 387, qui avoient péri dans un déſaſtre public. On s'adreſſoit auſſi quelquefois aux Papes pour en obtenir des titres nouveaux, ou au moins confirmatifs des biens & des privileges dont on étoit alors en poſſeſſion, & réparer par là les pertes des chartes détruites par les guerres, les incendies, & ſouvent par la malice des perſonnes intéreſſées.

Ratpert de Caſibus S. Galli, c. 5. Brower. Annal. Trevirenſ. t. 1, p. 434. 6°. Enfin la derniere eſpece de renouvellement ſe faiſoit lorſque le Prince ou le Pape dans un nouveau diplome ou une nouvelle bulle inſéroit ce qui s'étoit conſervé d'un titre endommagé par vétuſté ou autre accident, & y ſuppléoit, *Frider. Hahnius, præf. in Dipl. fund. Cœnob. Bergenſis*, les ſyllabes de manque en rempliſſant les vuides par voie d'autorité. Il falloit cette précaution pour conſerver aux chartes le pouvoir de faire foi en juſtice, ſpécialement lorſque ces lacunes tomboient ſur des parties intéreſſantes de l'acte; car quoiqu'endommagées & pourries, elles ne perdent pas leur autorité, quand elles ne ſont point viciées dans des endroits eſſentiels. C'eſt la déciſion de M. d'Expilli, Préſident au Parlement de Grenoble: *Plaidoy. 5e édit. p. 533.* Le Roi Jean en autoriſa de ſemblables en 1361, *Ordonn. t. 4, p. 401*, en faveur des habitants de Talent, près Dijon; & Charles V, *Ordonn. t. 5, p. 513*, en fit de même en 1372 en faveur de ceux de Levigni, diocèſe de Langres.

Ces actes de renouvellement faits en France par l'autorité royale avant le 8e ſiecle, ſeroient ſuſpects; l'uſage même n'en devint commun qu'au 12e. Depuis le 13e, pour ne point donner lieu au ſoupçon, ils doivent porter en tête le mot *vidimus* pour la France, & *inſpeximus* pour l'Angleterre. Ces *vidimus* ne rendent cependant point véritable une charte ſuppoſée. *Voyez* VIDIMUS.

CHER. Le titre de *Cher* ou de *Très Cher*, donné à un Evêque par le Pape, eſt un ſigne de faux depuis le 13e ſiecle, mais non pas avant.

CHEVALERIE & CHEVALIERS. Outre les titres de Ducs, de Comtes, de Barons & de Marquis on en vit naître un autre ſous les Rois de la ſeconde race, qui fut la récompenſe de la vertu & de la valeur : c'eſt la dignité de Chevalier *Miles*. Dès l'an 955 ce titre, *Annal. Bened. t. 3, p. 524*, déſignoit un homme noble ; & dès le 11e ſiecle, *Guibert. de Novigent. l. 6, c. 3, n. 12*, c'étoit une grande marque de nobleſſe.

Le titre de *Miles*, Chevalier-Vaſſal, ou ſimplement Chevalier, eſt très ordinaire dans les chartes. Au commencement, ce terme Latin ne ſignifioit vraiſemblablement que guerrier ou militaire ; mais depuis le 10e ſiecle, cette dénomination, à laquelle on avoit attaché une autre idée, prit faveur au point d'être affectée par les Princes & les Souverains : cependant les nobles ne ſe ſont guere qualifiés eux-mêmes Chevaliers *Milites* qu'au commencement du 12e ſiecle. L'opinion commune eſt que les loix de la Chevalerie commencerent dès le regne de Henri I, Roi de France. La réception des Chevaliers ſe faiſoit de la maniere ſuivante.

Le Prince ou le Seigneur qui faiſoit un Chevalier ceignoit l'épée à l'aſpirant armé de toutes pieces, l'embraſſoit, & lui donnoit un coup ſur l'épaule, en lui diſant : *Je te fais Chevalier au nom du Pere, & du Fils, & du Saint Eſprit.*

L'âge pour recevoir la ceinture militaire étoit ordinairement celui de la majorité. Les Monarques recevoient ſouvent de leurs inférieurs l'ordre de la Chevalerie, témoin François I qui reçut l'accollade du Chevalier Bayard.

On peut diſtinguer cinq eſpeces de Chevaliers ; 1°. les Chevaliers de la haute nobleſſe ; 2°. les

Chevaliers Bannerets ou ceux qui poſſédoient des fiefs de Chevalerie ou à bannieres; 3°. les Chevaliers dont la Chevalerie n'étoit que perſonnelle; 4°. ceux qui n'étoient Chevaliers que parcequ'ils entroient dans un corps de Chevalerie; 5°. les Chevaliers de loix, gens de robe, différents des Chevaliers d'armes. Ces derniers ne ſont guere que du 14e ſiecle, ou tout au plus de la fin du 13e, *Paſquier*, *p.* 87.

Dès le douzieme ſiecle on qualifioit tous les nobles en général de Chevaliers. Le 16e ſiecle vit la fin de la Chevalerie; le funeſte accident qui fit périr Henri II en 1559, lui porta le dernier coup.

CHEVEUX. La connoiſſance des modes relatives aux cheveux ainſi qu'à la barbe, peut ſervir beaucoup à la critique des ſceaux, & c'eſt ſous ce point de vue qu'elle fait partie de la ſcience diplomatique.

La mode de porter les cheveux longs finit avec le dernier Roi de la race Mérovingienne. C'étoit la mode ſous cette dynaſtie, dit Agathias, *Bouquet*, *Recueil des Hiſt. des Gaules & de la France*, *t.* 3, *préf. p.* 2, de porter les cheveux longs & partagés des deux côtés ſur le haut du front. C'étoit une prérogative attachée à la Famille Royale, & leurs ſujets ſe les faiſoient couper en rond; en ſorte cependant qu'on diſtinguoit à la chevelure ceux qui par leur naiſſance approchoient le plus du thrône. Ainſi les Rois les portoient très longs, leurs enfants & parents de même, & la nobleſſe à proportion de ſon rang. Le peuple étoit plus ou moins raſé, & les ſerfs l'étoient totalement du moins parmi les Bourguignons; mais l'homme payant tribut ne l'étoit pas tout-à-fait.

Pépin & Charlemagne mépriſerent les cheveux longs & flottants, & ils furent imités par leurs ſucceſſeurs dont la chevelure ne paſſe pas les épaules.

On recommença ſous Hugues Capet à porter les cheveux plus longs. La mode des longues chevelures s'accrédita de plus en plus juſqu'au milieu du 12e ſiecle. Alors elle déplut aux Evêques, & devint une affaire de religion. Les laïques qui laiſſerent croître leurs cheveux furent excommuniés en pluſieurs dioceſes de France. La crainte d'une excommunication porta Louis le Jeune à faire couper les ſiens & ceux des Seigneurs de ſa Cour. Néanmoins Philippe Auguſte & Louis VIII porterent encore les cheveux longs: mais depuis S. Louis incluſivement juſqu'à Louis XIII, nos Rois les ont portés fort courts. » Sous Louis XIII la mode changea, & comme » il aimoit fort les cheveux, on lui fit plaiſir de » les porter longs. Ce changement embarraſſa » les courtiſans, ſur-tout les vieux qui furent » obligés de prendre perruque. Il eſt ſurprenant » qu'une coëffure auſſi commode qu'eſt la perru- » que, & qui étoit ſi commune parmi les Grecs » & les Romains, n'ait été en uſage en France » que depuis le regne de Louis XIII » *le Gendre, Hiſt. de Fr. t. 3, p. 58.*

Le Préſident Hainault eſt-il fondé à retarder l'époque des cheveux courts juſqu'à François I? » On commence, dit-il, en 1521 à porter les » cheveux courts & la barbe longue, au lieu » qu'auparavant c'étoit tout le contraire. Cette » mode fut amenée par le Roi, qui, ayant été » malheureuſement bleſſé d'un tiſon par le Ca- » pitaine de Lorges, ſieur de Montgomeri, ſe

Riv

» fit raſer la tête ». Peut-être veut-il parler des courtiſans qui ſe firent raſer pour plaire au Roi qui étoit devenu chauve par accident.

On prétend que Saint Anicet fut le premier qui défendit aux Clercs de porter de longs cheveux.

CHIFFRES TANT ANCIENS QUE MODERNES. On ignore abſolument l'inventeur des chiffres ; on commença probablement à compter ſur les doigts, puis avec de petits cailloux, d'où ſont venus les termes de *calcul* & *calculer*. On donna enſuite à des lettres de l'alphabet une valeur de convention. C'eſt ainſi qu'à l'exemple des Hébreux, les Grecs & les Romains donnerent à quelques-unes de leurs lettres des valeurs numériques. Ainſi chez les Grecs le Δ initial du mot Δέκα, *dix*, valoit le nombre dix : le π initial du mot πέντε, *cinq*, valoit le nombre cinq : l'ε initial du mot ἑκατον, *cent*, valoit cent : le χ initial du mot χίλιοι, *mille*, valoit mille, &c. &c. &c.

Les combinaiſons des caracteres numériques grecs n'ont été bien connues des Latins qu'au 13ᵉ ſiecle. Ce fut l'Archidiacre Jean de Baſingetokes qui communiqua cette ſcience en Occident vers l'an 1230.

Les lettres numérales grecques furent aſſez d'uſage en France & en Allemagne dans les lettres formées des Evêques, qui durerent juſqu'au 11ᵉ ſiecle : mais de tous les chiffres Grecs, le plus uſité chez les Latins fut l'épiſême ϛαῦ qui prit inſenſiblement la forme du *G* avec une queue, *fig. 27 du troiſieme tableau*. Il paroît ſous cette forme dans une inſcription Latine de l'an 296, & dans les manuſcrits & les diplomes du premier âge. On le voit en uſage dès le 5ᵉ ſiecle dans

les manuſcrits Latins : il vaut ſix, & ſa valeur eſt atteſtée par une infinité de monuments qui ne permettent pas de lui en donner une autre. Quelques Savants & Dom Mabillon même s'y ſont mépris, & lui ont donné la valeur du 5 : mais ce dernier, *Ouvrage poſthume*, *t.* 2, *p.* 346, a reconnu ſa mépriſe dans les antiquités de S. Denys. Ce qui aura pu occaſionner leur erreur, c'eſt que cet épiſême ſe trouve à la vérité ſur les médailles de l'Empereur Juſtinien pour déſigner le nombre 5 : mais il eſt conſtant que les monétaires ſe ſont trompés, & qu'ils l'auront confondu avec les U à queue, *fig.* 28 *du* 3e *tableau*; car cet épiſême ſervoit encore chez les Latins au 4e ſiecle, *Walter Lexicon Dipl. tab.* 225, avec la valeur du 6, mais ſous une forme un peu altérée. Cependant dès ce ſiecle même & dans le ſuivant, s'il reparoît dans les autres monuments de France & d'Allemagne, ce n'eſt preſque plus que pour lui faire ſignifier le nombre cinq.

Les Etruſques ſe ſervoient également de leurs lettres, *Gori, Diſeſa dell. alfabeto Etruſc. p.* 112, pour marquer les nombres, en les écrivant de droite à gauche. Les anciens Danois, *Faſti Danici*, *p.* 153, les imiterent dans l'application de leurs éléments.

Les Romains en empruntant des Grecs les arts & les ſciences apprirent également d'eux à ſe ſervir des lettres de l'alphabet pour compter. Cependant leur maniere ne remonte pas à la plus haute antiquité. Lorſque l'écriture étoit encore rare parmi eux, ils comptoient les années avec des clous, *Plin. l.* 7, *c.* 40, & la maniere de les attacher devint par la ſuite une cérémonie de leur religion ſuperſtitieuſe. Quand l'uſage de l'écriture fut devenu commun, l'I, l'V, l'X, l'L,

le C, le D, l'M furent les ſeuls caracteres qu'ils deſtinerent à marquer les nombres, au lieu que dans les autres langues orientales toutes les lettres étoient numérales. Ces ſept lettres combinées dans leur plus forte valeur donnent ſix cent ſoixante ſix mille, en les plaçant ainſi DCLXVIM. Cependant on prétend, *Coſtadeau, Traité des Signes, t. 2, p. 89*, que les anciens Romains ne connoiſſoient point de nombre au deſſus de *cent mille*. Cette diſette de chiffres les obligea à doubler, tripler, quadrupler leurs caracteres numériques, ſelon qu'ils avoient beſoin de leur faire ſignifier pluſieurs unités, dixaines, centaines, &c. &c. Pour abbréger ils ſe ſervirent d'un autre expédient : ce fut de tirer une petite ligne ſur quelqu'un de leurs chiffres, & alors il produiſoit autant de fois mille qu'il contenoit d'unités. Ainſi le trait ou la petite ligne ſur I, *fig. 29 du 3e tableau*, ſignifioit mille, ſur X, *figure 30, ibid.* marquoit dix mille, &c. &c. &c.

Lorſque les Romains écrivoient pluſieurs unités de ſuite, la premiere & la derniere étoient prolongées au deſſus des autres, *figure 31, ibid.* Ainſi *vir* après ces ſix unités de la *fig. 31* ſignifioit *ſex-vir*.

Le D ſeul marque cinq cents : la ligne perpendiculaire de cette lettre fut quelquefois ſéparée du corps, comme dans la *fig. 32 du troiſieme tableau*, ſans qu'elle perdît de ſa valeur.

L'M tant capitale qu'onciale ſignifie *mille*. Sous la forme d'onciale elle prit quelquefois l'une des quatre : *fig. 33, 34, 35 & 36 du troiſieme tableau*.

L'X renverſé, *fig. 37, ibid.* ſervoit encore de mille.

Toutes les fois qu'il y a une figure de moindre valeur devant une plus haute, elle marque qu'il

faut rabattre d'autant ſur la figure de plus haute valeur. Ainſi I, devant V, ne donne que quatre; I, devant X, ne donne que neuf; X, devant C, ne donne que 90, & même deux dix devant cent XXC ne donnent que quatre-vingt. Telle eſt en général la maniere dont les Anciens ſe ſervoient de leurs lettres numérales. Dans la ſuite toutes les lettres de l'alphabet Latin ont été priſes pour des chiffres.

Mais en quoi ces chiffres intéreſſent-ils la connoiſſance diplomatique ? C'eſt ce que l'on va examiner.

Dans les anciens manuſcrits on écrit *quatre* par IIII, & non par IV, neuf par VIIII, & non IX, &c. au lieu du V on écrivoit quelquefois au 8e ſiecle cinq unités de ſuite IIIII. Le *demi*, *ſemi*, étoit exprimé par une *S* à la fin des chiffres. Ainſi on écrivoit CIIS pour cent deux & demi. Cette *S* prenoit quelquefois la figure de notre 5, comme la *fig.* 38 *du troiſieme tableau.*

On trouve dans quelques anciens manuſcrits ces chiffres LXL pour exprimer 90. Sous les Rois de la premiere race on trouveroit à peine, dans les dates des années, des nombres rendus tout au long dans les manuſcrits : ils y ſont toujours repréſentés en chiffres Romains. Sous la ſeconde race on avoit coutume tant en France qu'en Allemagne de dater avec ces mêmes chiffres. Le même uſage perſévéra conſtamment ſous la troiſieme, au moins juſqu'au quinzieme ſiecle : alors on commença en France à mêler des chiffres Romains avec des Arabeſques.

Les anciens Eſpagnols ſe ſervirent des mêmes chiffres Romains que nous. Voyez la plan-

che V, à l'article *Chiffres Romains d'Eſpagne.* Vous y remarquerez ſur-tout l'X dont le haut du jambage droit eſt en demi-cercle, & vaut 40 : il eſt particuliérement digne de remarque à cauſe des erreurs dans leſquelles il a jeté bien des Savants. Du reſte, le chiffre Romain s'y eſt maintenu juſques dans le 15e ſiecle.

Les Allemands ont long-temps fait uſage du chiffre Romain à peu près comme on faiſoit en France. Les figures particulieres uſitées en Allemagne depuis le 8e ſiecle juſqu'au 15e ſont gravées ſur la même planche.

Dans les dates des chartes l'uſage des chiffres Romains fut également univerſel eu égard aux différents pays : mais pour ne point tomber dans l'erreur, il faut obſerver que dans ces dates, ainſi que dans celles des autres monuments de France & d'Eſpagne, on omettoit quelquefois le nombre *millieme*, *De Re Dipl. p.* 178, commençant la date par les centaines : que dans d'autres on poſoit le millieme, & l'on omettoit les centaines, *ibid.* enfin que dans le bas âge on ſupprimoit également le millieme & les centaines, commençant aux dixaines, *Baluze*, *t.* 4, *col.* 1245.... *Secouſſe*, *Ordonn. des Rois*, *t.* 4, *p.* 710... *De Re Dipl. p.* 178, comme ſi l'on datoit 74 pour 1774, ce qui ſe pratique encore dans les lettres de peu d'importance.

Il eſt encore néceſſaire d'obſerver que les Anciens exprimoient ſouvent les nombres par des comptes ronds ; *De Re Dipl. p.* 95.... *Daniel*, *Hiſt. de Fr. t.* 2, *p.* 180.... *Schannat*, *Vindic. Archiv. fuld. p.* 36.... *Annal. Bened. t.* 3, *p.* 661, ajoutant ce qui y manquoit pour les compléter.

ou omettant le ſurplus. Cette maniere de compter qui n'eſt pas rare dans les livres ſacrés, a paſſé de là dans les monuments.

Les anciens copiſtes & même les modernes ont fait ſouvent des fautes en rendant les chiffres Romains, ſur-tout dans les V, les L, les M, &c.

Pour la ponctuation après les chiffres Romains, on a beaucoup varié, & il n'y a jamais rien eu de fixe.

On ignore quand on a pu commencer l'ancien uſage de l'*o* ſupérieur mis après le chiffre Romain : *anno M°. L°. VI°.*

Quant aux chiffres anciens, nommés Arabes, leur origine & l'époque de leur introduction parmi nous ſont aſſez peu connues. Les uns, *Coſtadeau, Traité des Signes, t. 2, p. 97.... Kirker, Arithmet. part. 1, c. 4*, font honneur de cette invention aux Indiens, qui les communiquerent aux Arabes, d'où, par le moyen des Maures, ils ſont venus juſqu'à nous. Cette origine Indienne paſſe communément pour la mieux fondée, & elle eſt la plus accréditée parmi les Savants. Les autres ſoutiennent qu'ils viennent des Grecs, qui les ont communiqués aux Indiens, d'où enſuite ils ont paſſé juſqu'à nous par les mêmes voies que ci-deſſus. Edouard Bernard, Iſaac Voſſius, M. Huet, Evêque d'Avranches, & M. Ward, Profeſſeur d'Eloquence en Angleterre, ſont pour ce dernier ſyſtême qui ne paroît guere appuyé que ſur des conjectures arbitraires. Dom Calmet en enfanta un autre qui donnoit à ces chiffres une origine toute Latine, en avançant que c'étoient des reſtes des anciennes notes de Tiron. Mais outre que cette reſſemblance qu'il croit y trouver eſt forcée,

l'uſage des notes de Tiron ceſſa dès le dixieme ſiecle, au point qu'il n'en reſte preſque nul veſtige dans les monuments depuis le commencement du 11e, ſi ce n'eſt l'abbréviation d'& par 7, & d'*us* par 9 ; & nos chiffres ne paroiſſent qu'au 13e ſiecle, en France & dans les autres Etats de l'Europe. Ils ont ſubi depuis cette époque parmi les Européens le ſort de l'Ecriture, *Gloſſ. Cang. p. 66, antiq. edit.* c'eſt-à-dire que leurs figures n'ont pas moins varié que celles de nos lettres. Quelques-uns ont déféré à Planudes, Moine Grec, l'honneur de s'être ſervi le premier de ces chiffres : d'autres en donnent la gloire à Gerbert, premier Pape François, ſous le nom de Silveſtre II : les Eſpagnols la revendiquent pour leur Roi Alphonſe X, à cauſe de ſes tables aſtronomiques dites Alphonſines ; mais les fondements de toutes ces prétentions paroiſſent très peu ſolides. Ce qu'il y a de certain, c'eſt qu'ils étoient en Europe avant le milieu du 13e ſiecle. D'abord on n'en fit guere uſage que dans les livres de Mathématiques, d'Aſtronomie, d'Arithmétique & de Géométrie. Enſuite on s'en ſervit pour les chroniques, les calendriers, & les dates des manuſcrits ſeulement : car ces chiffres n'ont jamais été admis dans les diplomes ou chartes avant le 16e ſiecle. Si l'on en trouvoit quelques-uns avant le 14e, ce ſeroit un phénomene des plus rares. Dans les 14e & 15e ſiecles on pourroit, quoiqu'aſſez difficilement, en rencontrer dans des minutes de Notaires. Ces exceptions, s'il s'en trouvoit, ne ſerviroient qu'à confirmer la regle qui ne leur permet de ſe montrer que dans les actes du 16e ſiecle.

Ces chiffres ne parurent ſur les monnoies, pour

CHIFFRES ANCIENS ET MODERNES

Chiffres Romano-Gallicans.

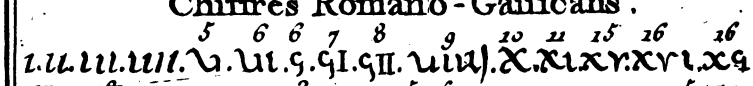

Chiffres Romains d'Espagne.

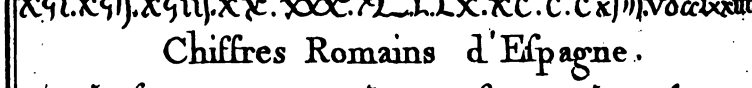

Chiffres d'Allemagne

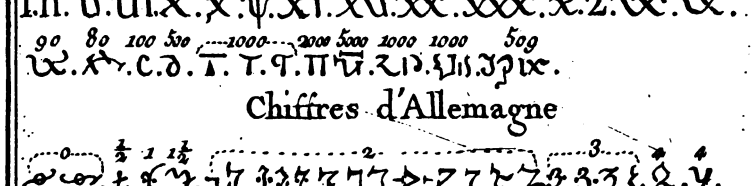

Chiffres vulgaires de France

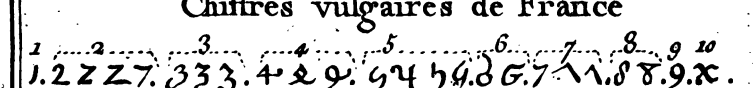

Années marquées en Chiffre Arabe

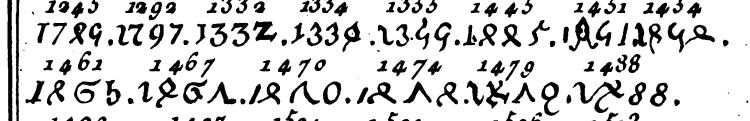

Boutrois Sculp.

marquer le temps où elles avoient été fabriquées, que depuis l'ordonnance de Henri II rendue en 1549, *le Blanc*, *p.* 371.

La figure de ces chiffres Arabes n'étoit pas encore uniforme parmi nous en 1534 : & ce n'étoit que depuis 1500 que l'uſage en étoit ordinaire en France, encore les entremêloit-on ſouvent de chiffres Romains. Ce n'eſt même, ſi l'on en croit un Hiſtorien moderne, *Lobineau, préf. du ſecond tome de l'Hiſt. de Bret.* que depuis le regne de Henri III, que l'on commença en France à ſe ſervir en écrivant de ces nombres Arabeſques. Les Ruſſes ne s'en ſervent que depuis les voyages du Czar Pierre le Grand, au commencement de ce ſiecle. Ils avoient été introduits en Angleterre vers le milieu du 13e ſiecle en 1233, *Ward*, *Obſerv. ſur les Ecrits des Moder. t.* 18, *p.* 232, & portés en Italie vers le même temps. L'Allemagne ne les reçut qu'au commencement du 14e ſiecle vers 1306 : mais en général la figure de ces chiffres n'eſt devenue uniforme que depuis 1534.

CHRÉTIEN (TRÈS). Le titre de *Très Chrétien* eſt depuis long-temps la dénomination caractériſtique de nos Rois. Grégoire III le donna à Charles Martel, *Godeau*, *Hiſt. de l'Egl. t.* 5, *pag.* 282. Etienne II, qui vint en France, appella également Pépin *Roi Très Chrétien*, & c'eſt peut-être la premiere fois que ce beau titre a été donné à un Roi de France par un Pape. Mais ce n'eſt que ſous le Pontificat de Paul II, l'an 1469, que ce titre eſt devenu une expreſſion de formule dans les bulles & les brefs apoſtoliques adreſſés aux Rois de France. Dans la lettre du Concile de Baſle à Charles VII, on reconnoît que les Rois

de France ſont appellés *Très Chrétiens* par l'excellence de leurs mérites envers l'Egliſe. Dès le 12e ſiecle ce glorieux titre leur avoit été affecté, comme nous l'apprend Jean de Sarisbéri, *epiſt.* 233. Ce titre n'eſt donc pas devenu propre à nos Rois depuis Louis XI ſeulement, comme le dit le Pere Daniel. A la vérité, le Pape Paul II eſt le premier des Souverains Pontifes qui ſe ſoit obligé ſolemnellement à ſe ſervir de cette expreſſion en parlant de nos Rois ; mais en cela il ne faiſoit que ſuivre l'antiquité. François I ſe donna à lui-même dans quelques actes le titre de *Très Chrétien :* je ne crois pas qu'avant lui on trouve aucun exemple de ce titre pris par nos Rois.

CHRISME. Conſtantin le Grand ayant reçu du ciel l'ordre de porter le Labarum pour étendard, *Lactanc. de mort. perſecutor. c.* 44, il en fit uſage juſques dans ſes diplomes : de là le chriſme que l'on voit dans les lettres des Papes, des Conciles & des Rois. Il eſt preſque toujours figuré comme on le voit *fig.* 59 *du troiſieme tableau ;* & c'eſt le monogramme abbrégé de Jéſus-Chriſt en lettres Grecques. Cette figure ainſi que des croix diverſement conformées ſont moins un *nota* qu'une eſpece d'invocation de notre Sauveur, & un témoignage de chriſtianiſme.

CHYROGRAPHE. *Voyez* CHARTES-PARTIES.

CLAUSES. Dans le corps des actes de preſque tous les ſiecles on rencontre des clauſes dont il eſt intéreſſant pour la diplomatique de connoître les époques & les formules.

On peut diſtinguer pluſieurs ſortes de clauſes à raiſon de leurs différents objets reſpectifs ; les

clauſes

clauſes dérogatoires, comminatoires, impréca-toires, de réſerve, de précaution, de renoncia-tion, &c.

Les *clauſes dérogatoires* qui dérogent à tout acte contraire ne ſont pas rares : elles remontent aux premiers temps. C'eſt ce qu'on exprime actuel-lement & depuis bien du temps, par le mot *nonobſtant*, qui vient certainement de la clauſe *nonobſtantibus appellationibus*, copiée ſur les actes de la Cour de Rome, qui, ſe gliſſa dans les let-tres royaux, les ordonnances & les contrats d'é-change du 13e ſiecle Au 14e ces clauſes ſont très communes dans les diplomes de nos Rois, où le *nonobſtant* revient ſouvent. Dans le 15e ſiecle on dérogeoit non ſeulement à tout acte exiſtant, mais même aux actes à venir par cette formule aſſez commune, *nonobſtant toutes les lettres im-pétrées ou à impétrer, à ce contraires.*

Les clauſes dérogatoires n'ont été introduites dans les bulles que vers le 12e ſiecle au plutôt ; & quoiqu'elles ſoient fort anciennes, ce n'eſt guere que dans ce ſiecle qu'elles commencent à figurer ainſi que les autres clauſes dans les diplo-mes des Souverains.

Par une ordonnance de Charles V du 6 Dé-cembre 1373, *Ordonn. du Louvre, t. 5, p. 647*, il eſt défendu aux Secrétaires du Roi de mettre dans les lettres royaux des clauſes dérogatoires ſans l'exprès commandement du Roi.

Les *clauſes comminatoires* ne furent pas ſeu-lement appoſées par ceux qui ayant la force en main pouvoient les faire exécuter, mais encore par des perſonnes privées. Sans doute que les loix y autoriſoient les particuliers, & devoient leur prêter main-forte. D'ailleurs les Princes y

étoient intéreſſés, parceque le fiſc & les ayants cauſe partageoient le profit des amendes. Pour donner plus d'énergie à ces ſortes de clauſes, les particuliers annonçoient ſouvent que c'étoit à Dieu ou à ſes ſaints qu'ils faiſoient les donations, *De Re Dipl. p.* 214, & que nulle puiſſance ne devoit conſéquemment en changer l'ordre.

Dans les premiers temps de la monarchie, *De Re Dipl. p.* 97, les particuliers infligeoient des peines pécuniaires aux violateurs de leurs actes : mais on ne voit pas que les Rois de la premiere race aient eu recours à ce remede ; leurs ſucceſſeurs l'ont employé plus communément. Les Papes n'adopterent ce moyen, que vers le commencement du onzieme ſiecle environ ; & Alexandre II ſubſtitua la peine pécuniaire aux anathêmes alors trop prodigués. Les clauſes comminatoires ne reparoiſſent point au 12e ſiecle dans les ſimples lettres des Papes, & c'eſt preſque pour ce temps la ſeule marque par où l'on puiſſe diſtinguer leurs lettres de leurs bulles ordinaires. *Voyez* MENACES.

Les *clauſes imprécatoires*. Voyez IMPRÉCATIONS.

Les *clauſes de réſerve*, par leſquelles on déclaroit ne faire tort à autrui, ni empiéter ſur la juriſdiction ou les droits d'un tiers, ne doivent commencer à paroître dans les diplomes qu'au 12e ſiecle. Celui de Louis le Gros de 1113 pour la fondation de S. Victor de Paris, s'exprime ainſi : *Salva authoritate, Salvo jure, Salva debita obedientia Senonenſis Archiepiſcopi & Pariſienſis Epiſcopi.* On s'eſt preſque toujours ſervi pour ces clauſes de réſerve, en uſage dans les ſiecles ſui-

vants, de l'expreſſion *Salvo jure*, *Salva authoritate*, & en François : *Sauf le droit d'autrui*, ou *ſauf notre droit & celui d'autrui.* On s'en ſert encore dans les actes.

Les *clauſes de précaution* ont été inventées pour la ſûreté réciproque des parties. *Voy.* ANNONCE.

Les *clauſes de renonciation* ne ſont point rares dans les actes depuis le 12e ſiecle. La formule finale des actes de Notaires : *renonçant, promettant*, &c. eſt encore un reſte de l'uſage des clauſes de renonciation : celles d'aujourd'hui ſont implicites, mais les autres étoient ſouvent détaillées.

COMMITTIMUS. On entend par ce mot Latin, que l'on a preſque franciſé, le droit & privilege dont jouiſſent quelques Officiers du Roi & autres, d'évoquer toutes leurs affaires en premiere inſtance aux Requêtes de l'Hôtel, ou à un tribunal particulier. Cet uſage n'a pas commencé vers l'an 1367, comme on le prétend communément ; car on en trouve un exemple, qui eſt au moins un des plus anciens, s'il n'eſt pas le premier, dans une charte de Henri I, en faveur de l'Abbaye de S. Evroult, donnée en 1113, & rapporté par Ordéric Vital, *lib.* 12, *dans du Cheſne*, *p.* 840 : *Et ne quis ad Placitum Monachos.... niſi in curia Regali provocaret, generali authoritate prohibuit.* On peut donc aſſurer que depuis le douzieme ſiecle inclusivement de pareilles clauſes de *committimus* ne peuvent porter aucun préjudice aux pieces qui les renferment.

COMPTES. (Chambre des) Cette Cour, regardée comme un Tribunal où l'on examinoit

les comptes des revenus du Souverain, eſt auſſi ancienne que la monarchie. C'étoit une partie des fonctions du Conſeil du Roi, qui s'en acquittoit par un certain nombre de ſes Membres qu'il députoit *ad hoc*. On ne peut fixer l'époque de la ſéparation & diſtraction de la Chambre des Comptes du corps du Conſeil Privé, ni de ſa réſidence à Paris. Il eſt ſeulement certain qu'elle n'étoit pas ſédentaire en 1226, & qu'elle l'étoit avant 1300. *Journ. des Sav. Nov.* 1765.

On voit des Maîtres des Comptes dès Philippe le Bel en 1307: ils ſont expreſſément nommés ſur les tablettes de cire que l'on conſerve à l'Abbaye S. Germain-des Prés.

Les Correcteurs des Comptes ſont des charges créées par Charles VI en 1410 par édit du 14 Juillet.

Les Auditeurs de la Chambre des Comptes très anciens, & déja qualifiés, reçurent par l'édit de 1552 un degré d'illuſtration de plus. *Journ. des Savants, Nov.* 1765.

COMPUT. On appelle ainſi en terme eccléſiaſtique la maniere de ſupputer les temps. Les diverſes parties de cet ouvrage qui roulent ſur la même matiere paroiſſent entrer ſuffiſamment dans le détail des objets principaux; c'eſt pourquoi on ſe borne ici aux temps qui ont précédé la venue du Meſſie.

On a beaucoup varié dans les derniers ſiecles ſur le calcul des temps avant Jéſus Chriſt. Les uns, & c'eſt l'opinion la plus commune, quoique peut-être la moins fondée, mettent 4000 ans ſeulement avant Jéſus Chriſt, au lieu de 6000 qu'admettent les autres. Euſebe de Céſarée a été le premier entre les anciens qui ait commencé

à abbréger ce calcul. L'Egliſe d'Antioche, ſi l'on en croit Heſichius, comptoit ſix mille ans depuis la création du monde juſqu'à Jéſus Chriſt, ainſi que S. Clément, S. Ambroiſe, S. Hippolyte, &c. Dans le troiſieme ſiecle on commença à ne compter que 5500 ans; & la fameuſe chronique de Jules Africain fut en partie cauſe de ce changement. Il acheva cet ouvrage l'an 221 de Jéſus Chriſt. Ce ſyſtême devint commun en Egypte, & ſur-tout à Alexandrie vers le commencement du 5e ſiecle. Il fut depuis appellé l'ere d'Egypte ou la période d'Alexandrie. Le Concile *in Trullo* en 692 y ajouta 8 ans, & cette époque fut nommée la période de Conſtantinople, ou l'ere Romaine. Vers le commencement du 5e ſiecle les Egliſes d'Occident, entraînées par la chronique d'Euſebe, ſuivirent ſon calcul qui n'admettoit que 5199 ans avant Jéſus Chriſt. Rome l'adopta, & Bede eſt le premier qui ait oſé le rejeter pour introduire celui du texte Hébreu & de la Vulgate. Adon, qui vivoit dans le 9e ſiecle, eſt le premier qui ait imité Bede. Enfin ce n'eſt proprement que vers la fin du dernier ſiecle, que quelques proteſtants par entêtement pour l'Hébreu s'attacherent à la ſupputation des Juifs, & en formerent le comput commun. *Peyron, Défenſes de l'Antiquité des Temps, ch.* 1. Voyez CALENDRIER, ANNÉE, &c.

COMTE. Le titre de Comte remonte au moins aux premiers Empereurs, qui nommerent leurs Conſeillers *Comites*, Compagnons. Dès le temps d'Auguſte, on voit des Sénateurs choiſis pour ſon Conſeil avec le titre de *Comites Auguſti*. Il en eſt cependant qui penſent que le mot *comes*, Comte, vient de *comedere*, & qu'il déſignoit

ceux qui mangeoient avec l'Empereur, ou qui avoient droit de *Bouche en Cour*, comme nous nous exprimons aujourd'hui. Quoi qu'il en ſoit, c'étoit plutôt alors une dénomination qu'un titre. En 253 le mot *comes* commençoit, *Tillem. Hiſt. des Emp. t.* 3, *p.* 389, à paſſer pour une dignité. Ainſi le titre de Comte ne doit pas tout-à fait ſon origine à Conſtantin le Grand. Mais ce Prince en illuſtra la dignité au point de la mettre même au deſſus des Ducs en 330, *Hiſtoire du Bas-Empire*, *t.* 1, *p.* 524. On peut dire que les Comtes étoient les courtiſans & les gens de la ſuite du Prince; c'eſt pourquoi on appella ſa Cour *comitatus*, *Ant. Mattheus de nobil. part.* 1e. *cap.* 10. Dans le quatrieme ſiecle ils commencerent à devenir militaires; & au cinquieme, il étoit établi que les Gouverneurs de province ſe décoraſſent de la qualité de Duc, & les Gouverneurs des villes ou d'un ſeul dioceſe de la qualité de Comte.

Comtes du Palais & Palatins.

Nos Rois de la premiere & ſeconde races, en parlant d'un de leurs Comtes, le qualifioient *Comes palatii noſtri*, & au 9e ſiecle *Comes ſacri palatii*, Comte du ſacré palais. De ces titres à celui de Comte Palatin, il n'y avoit qu'un pas à faire, & au 11e ſiecle il étoit déja fait. Les Empereurs, les Rois d'Eſpagne & d'Angleterre ont auſſi eu leurs Comtes Palatins. Dans le 12e ſiecle pluſieurs Seigneurs, tels que les Comtes de Chartres, de Champagne, de Brie, de Blois, de Toulouſe, de Flandres, s'intituloient encore *Comtes Palatins* (*Bruſſel des fiefs*, *p.* 377): mais l'ancienne Maiſon de Chartres & de Blois eſt la ſeule qui

ait continué de s'arroger à perpétuité ce titre dans la perſonne de ſon aîné.

Les Comtes du Palais ſous la premiere & ſeconde race étoient les chefs de la Juſtice. Les diplomes royaux appellés *préceptes*, & ceux qui avoient trait à la forme judiciaire, ou qui renfermoient des Jugements, étoient énoncés par des Comtes du Palais, au moins depuis le 8e ſiecle : les Archichapelains-Chanceliers ne délivroient que les diplomes eccléſiaſtiques.

Il eſt conſtant & démontré, *De Re Diplomat. p.* 117, qu'il y eut pluſieurs Comtes du Palais à la fois. Ces Comtes augmenterent en puiſſance à meſure que les Rois mériterent mieux le ſurnom de fainéans. Vers le 10e ſiecle ils partagerent pour ainſi dire entre eux les provinces : de là les Comtes de Toulouſe, de Blois, de Champagne, de Flandres, &c. & tous ſe qualifioient Comtes du Palais ou Palatins.

Comté.

Les Comtes ſimplement dits, abuſant de la foibleſſe des derniers Rois de la ſeconde race, firent des principautés des lieux & des villes où ils commandoient auparavant par commiſſion, & dès lors ils ajouterent à leurs noms celui de leurs Comtés. Ce n'eſt que depuis le 9e ſiecle, & ſur tout depuis l'hérédité des fiefs, que dans les actes on a diſtingué les lieux par *Comtés, comitatus*. Louis le Débonnaire rendit le Comté de Paris héréditaire en faveur de Bégon ſon gendre : mais Charles le Chauve fut le premier qui autoriſa par un capitulaire la ſucceſſion des Comtés dans les familles.

Les chartes où il ſeroit fait mention de Comtés poſſédés en propre & par forme d'héritage, & qui ſeroient antérieures à Charles le Simple en France, & à Henri l'Oiſeleur en Allemagne, pourroient à juſte titre paſſer pour fauſſes. Il en faut excepter en France Bégon, Comte de Paris.

Pour abolir les Comtés ſouverains, & empêcher que les Comtés en général ne ſe multipliaſſent trop, Charles IX ordonna en 1564 que les Comtés & Duchés retourneroient à la couronne au défaut d'enfants mâles.

COMTESSE. Avant le 8e ſiecle le nom de *Comitiſſa*, Comteſſe, ne ſe trouve point dans les titres.

CONCURRENTS. Il n'eſt pas étrange de rencontrer la date des concurrents dans ces temps où les Notaires, Tabellions, & autres, faiſoient un grand étalage de la ſcience des dates dans leurs actes : voici ce qu'on entend par ce terme.

Les concurrents ont été inſtitués pour réunir ſous un ſeul point de vue le nombre de jours qui reſtent en ſus des 52 ſemaines de l'année, juſqu'à ce qu'ils puiſſent former une ſemaine entiere; il ne peut donc jamais y avoir que 7 concurrents. L'année eſt compoſée de 365 jours & ſix heures : il ne faut que 364 jours pour former les 52 ſemaines. Il reſte donc tous les ans un jour & ſix heures, ce qui fait pour la premiere année 1 jour de concurrent. La deuxieme année en donnera 2 de concurrents, plus 12 heures; la troiſieme en fournira 3 de concurrents, plus 18 heures; la quatrieme en donnant 4 jours, plus vingt-quatre heures, donne par conſéquent cinq jours de concurrents; la cinquieme fournit le ſixieme concurrent; & la 6e année, la ſemaine eſt

plus que complette. De là l'on voit que dans les années biſſextiles il y a deux concurrents. Par la correction du calendrier Grégorien les concurrents ont été abolis dans le Comput Eccléſiaſtique ainſi que les *réguliers*. Voyez RÉGULIERS, CYCLE, ÉPACTE.

CONFESSEUR DU ROI. Le titre de Confeſſeur du Roi pris par un Evêque en 1475 fut un titre nouveau. Il ſe trouve dans un acte de l'ouverture de la Châſſe de Saint Urſin, *Gall. Chriſtiana, t. 2, p. 27.*

CONJONCTION DE LETTRES. Nous mettons une différence entre *conjonction* & *liaiſon* de lettres. Cette diſparité conſiſte en ce que les lettres liées ne perdent aucuns de leurs traits par leurs liaiſons, au lieu que les lettres conjointes en perdent quelques-uns, qui deviennent communs à deux lettres par la conjonction.

Les lettres conjointes ne ſe montrent régulièrement qu'à la fin des lignes des manuſcrits de la plus haute antiquité, ſur-tout quand ils ſont écrits en vers ou en verſets. La conjonction telle qu'on la voit *fig. 40 du troiſieme tableau*, miſe pour *nt* y a ſouvent lieu. Dans l'écriture onciale, depuis le 6e ſiecle juſqu'au 10e ſiecle, les conjonctions ſe multiplient indifféremment vers le commencement, au milieu & à la fin des lignes. La conjonction ne ſe trouve ordinairement que dans les écritures curſives & minuſcules anciennes. Elle entroit même quelquefois dans la compoſition des mots, *De Re Dipl. p. 53*, on écrivoit *r&in&* pour *retinet*. Les manuſcrits & les diplomes fourniſſent beaucoup d'exemples de cette maniere d'écrire qui ceſſa au 12e ſiecle. Il en eſt

de même de la conjonction de cette même ſyllabe dans les mots figurés comme au *troiſieme tableau*, *fig.* 41. Elle ceſſa pareillement au 12e ſiecle, en ſorte que ces deux conjonctions faiſant partie d'un mot, annoncent un temps ſupérieur au 13e. ſiecle.

Conjonction *ae*. Ces deux lettres, regardées comme diphtongues, c'eſt-à-dire jointes enſemble ſous les formes que portent les *figures* 42 & 43 *du troiſieme tableau*, ſont des premiers temps, quoi qu'en diſent Saumaiſe, *Epiſt. ad Sarruvium*, & Conringius, *Cenſura Diplom. Lindav. p.* 316. Le premier avance que ces liaiſons ne ſe remarquent point dans l'antiquité, & qu'elles ne ſont que du moyen âge. Le Docte Allemand poſe en principe qu'elles n'ont commencé que long-temps après le 9e ſiecle. L'autorité de ces deux Savants a entraîné pluſieurs Auteurs dans cette erreur contraire à une infinité de monuments.

Beaucoup d'autres Savants paroiſſent fondés à croire que les *figures* 42 & 43, *ibid.* ſont de la premiere antiquité. Le premier caractere ſe trouve ſur les anciennes médailles conſulaires, *Veron. illuſtr. col.* 330; ſur celles des Empereurs, *Regum ſelect. numiſm. p.* 115. *Antiquit. expl. t.* 3, *p.* 208, & ſur les inſcriptions du même temps, *Antiq. Rom. t.* 3, *p.* 52. On le trouve également dans des manuſcrits des 4e 5e & 6e ſiecles en lettres capitales; *Nouv. Dipl. t.* 3, *p.* 556.

Dans les manuſcrits en onciale, minuſcule ou curſive, le ſecond caractere prend toutes ſortes de formes, *Nouv. Dipl. ibid.* notamment les *figures* 44, 45 & 46 *du troiſieme tableau*; mais la plus ordinaire eſt celle de l'*E* avec cedille, *fig.* 47.

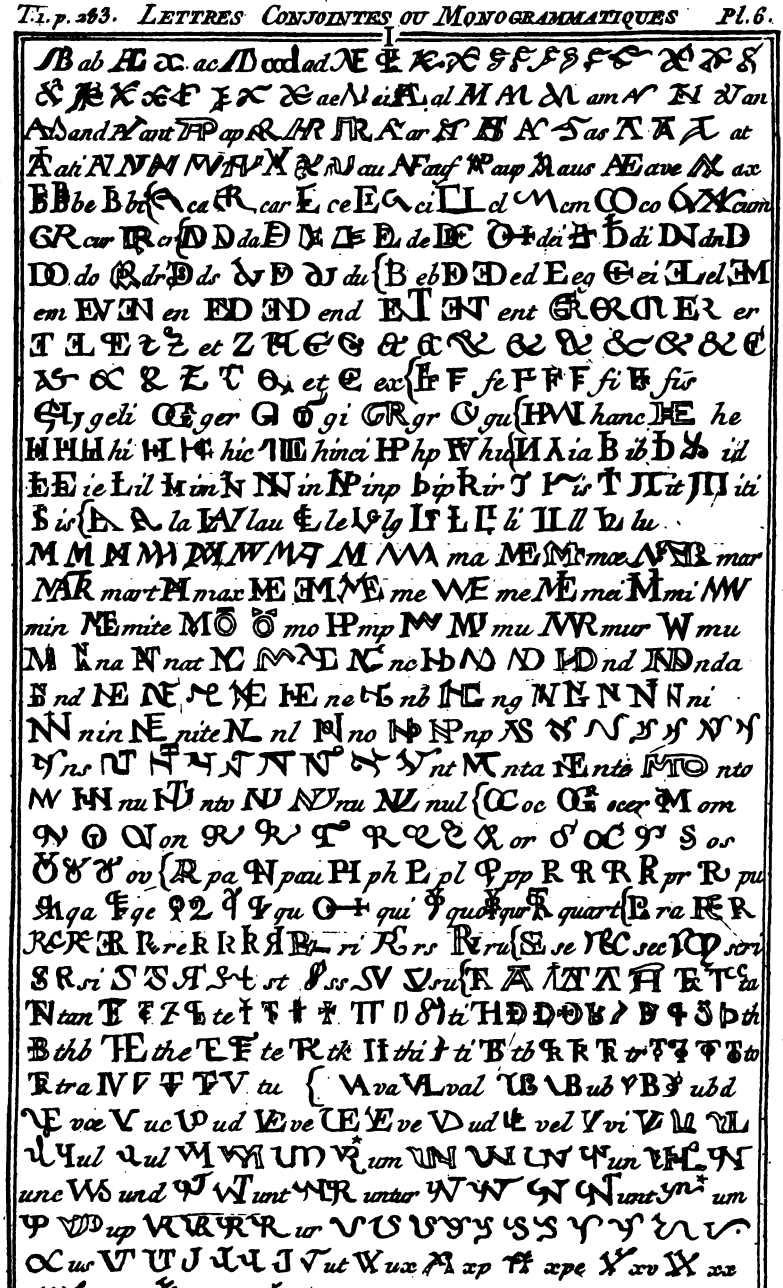

Boutrois Sculp.

ibid. Il faut cependant avouer qu'on a très ſouvent employé dans tous les temps l'*e* ſimple pour la diphtongue *æ*.

La plupart des Savants croient même que depuis le 12e ſiecle incluſivement, juſqu'au temps de l'imprimerie, la derniere, *fig.* 43, *ibid.* a toujours été remplacée par l'autre, *fig.* 47, *ibid.* mais c'eſt trop avancer. A la vérité, depuis le commencement du 12e ſiecle l'*e* ſimple prit tellement le deſſus que les diphtongues, *fig.* 42 & 43 *ibid.* devinrent fort rares : mais elles ne furent pas entiérement abolies, comme il eſt facile de s'en convaincre par des ſceaux autentiques des 13e, 14e & 15e ſiecles donnés par Dom Calmet, *Hiſt. de Lorr. pl.* 9, 10 & 11. Il faut donc dire ſeulement que l'uſage de cette diphtongue a été extrêmement rare dans les bas ſiecles ſur les marbres & ſur le bronze, & que ſon exiſtence reconnue ſur ces monuments peut en faire ſoupçonner également l'exiſtence, au moins comme poſſible, dans les manuſcrits. La planche 6 repréſente les conjonctions des lettres les plus ordinaires dans l'écriture poſée.

CONSTITUTION. Le terme de conſtitution, *conſtitutum*, a été employé dès les premiers temps de l'Empire, pour ſignifier des ordonnances. Les Empereurs de Conſtantinople ſuivirent cet uſage, *Concil. t.* 3, *col.* 263, & les Empereurs François & Allemands les imiterent, *ibid. tom.* 6, *col.* 1779. Les Conciles, les Papes & les Evêques expoſerent bientôt leurs volontés ſous ce titre : celles des Conciles n'étoient ſouvent que des decrets comminatoires, *ibid. t.* 12, *col.* 144, ou des ſentences afflictives, *Concil. Pariens. ad. an.* 573 ; celles des Papes ſont quelquefois portées

ſous peine d'excommunication : celles des Evêques ou des Légats, pour leur reſſort, n'ont rien qui les diſtingue des ſtatuts de diſcipline. *Voyez* STATUTS.

CONSULS. Après l'établiſſement du ſiege de l'Empire à Conſtantinople, les deux Conſuls étoient ordinairement mi-partis de l'un & de l'autre Empire. La préſéance ne dépendoit entre eux que des autres dignités dont ils étoient revêtus. Les deux Empereurs d'Orient & d'Occident en datoient ſouvent réciproquement leurs loix qu'ils s'envoyoient, pour qu'elles fuſſent obſervées dans les deux diſtricts.

L'uſage des Empereurs de prendre le Conſulat en prenant le titre d'Auguſte ne ſubſiſtoit plus en 409 ; mais ils le prenoient l'année d'après le commencement de leur empire.

La dignité de Conſul fut abrogée par Juſtinien en 541, & confondue dans la dignité Impériale. Il y avoit 1049 ans que le Conſulat duroit ſans interruption, ayant commencé 509 ans avant Jéſus Chriſt. Dès lors Conſul & Empereur fut la même choſe : & les Empereurs furent comme Conſuls perpétuels pendant environ quatre ſiecles : carquoique Juſtin le Jeune recréât le Conſulat le premier Janvier 567 & qu'il fît au peuple les honneurs de cette charge qui conſiſtoient en largeſſes, cependant il réunit pour toujours en ſa perſonne & en celle de ſes ſucceſſeurs les titres d'Empereurs & de Conſuls ; de façon que les Empereurs étant Conſuls perpétuels, ne marquoient plus qu'ils l'étoient pour la troiſieme ou quatrieme fois, mais énonçoient telle ou telle année de leur Conſulat, ou d'après leur Conſulat. Cette derniere formule revenoit au

même : c'étoit la date de l'année après la priſe de poſſeſſion du Conſulat.

Depuis l'an 567 juſqu'à l'an 668 Conſtantin Pogonat voulut que le Conſulat fût inſéparable de l'Empire, ce qui dura juſqu'à Conſtantin Porphyrogenete.

De ce que Juſtinien avoit confondu les deux dignités d'Empereur & de Conſul, il faut conclurre que ce Prince, en donnant aux enfants de Clovis la qualité de Conſuls, leur donnoit en même temps la qualité d'Empereurs. Le titre de Conſul ne put ſe maintenir avec éclat au-delà du 9e ſiecle. La multitude des grands & des petits Souverains qui ſe l'arrogerent, l'avilit ſans doute aux yeux des Empereurs. Ce titre étant devenu trop commun, ces Empereurs le quitterent vers l'an 900 (*Pagi Diſſert. Hypatiq. ſur le Conſulat*). Le titre de Conſul reſta à preſque tous les Magiſtrats des villes, lorſqu'à cette époque, les Souverains n'en voulurent plus. Le changement du Conſulat en Echevinage a été fait par Catherine de Médicis en 1556 dans pluſieurs villes du royaume, *Savaron, Orig. de Clermont, p.* 115.

L'établiſſement des Communes en France au 12e ſiecle donna naiſſance aux Magiſtrats municipaux des villes, appellés Conſuls, ou Maires, ou Echevins. Ce titre de Conſul ne fut & n'eſt guere d'uſage que dans les provinces méridionnales.

La Juriſdiction des Juge & Conſuls des Marchands fut créée par un édit de Charles IX, en 1563. *Voyez* DATE DES CONSULS.

CONTRAT. Les contrats & tranſactions forment une partie conſidérable des archives en général, & méritent par-là qu'on en faſſe une men-

tion particuliere. Ce furent les contrats en général & ceux d'échange en particulier qui donnerent naiſſance aux chartes-parties. *Voyez* CHARTES-PARTIES. Il étoit dans l'ordre de la prudence que l'on prît des meſures contre un contractant infidele à ſes engagements, & qu'au moyen des chartes diviſées ou dentelées, on ne pût changer ou altérer les termes des tranſactions.

Les tranſactions étoient ſouvent appellées *conſtitutiones*, parcequ'elles renfermoient certains réglements, *Gall. Chriſt. Fratr. Sammarth. t. 4, p. 892*, pour ſervir de fondement à l'accord qui venoit d'être fait entre les parties. Au 14e ſiecle l'uſage commun étoit de les appeller *accordum. Molin., t. 3, pars 5^a^. quæſt. 885, Joan. Galli.*

Les contrats ont été appellés *contractus, conventio*, & ſouvent *convenientia, De Re Dipl. ſuppl. p. 83*, *conventions*, ou autre terme approchant : mais on n'a pas fait difficulté d'appeller le contrat d'échange *concambium, conſcambium, commutatio*, ou autres termes analogiques. Cette ſorte de contrat, paſſé au 9e ſiecle entre les eccléſiaſtiques, débute ordinairement par *auxiliante Domino*. Les pactes, *carta pacti, pactum, pactio*, ſont mis par les formules angevines, *De Re Dipl. ſuppl. p. 83*, au nombre des chartes les plus remarquables.

Les Lettres d'accord furent déſignés par les mots *concordium, concordia.*

Les contrats de mariage au 11e 12e & 13e ſiecles s'appelloient *charta nuptiales, charta conjugales*; c'étoit en quelque canton un droit de Seigneur de conſerver le dépôt de ces contrats ſous le nom de *tabulæ matrimoniales*: mais quelque-

fois ces Seigneurs mêmes en confioient la garde à une Abbaye, *Nouv. Ducange, Gloſſ.* Ces contrats devinrent aſſez fréquents dans le 13e ſiecle.

On croit que l'inſtitution des contrats de rentes conſtituées, date de 1417, & qu'elle fut approuvée du Pape Martin V. *Voyez* BAUX, TRAITÉS.

CONTRE-SCEL. La matiere des contre-ſcels intéreſſe trop la Diplomatique pour ne point traiter de ce qu'il eſt néceſſaire de ſavoir ſur cet objet, relativement à la vérification des actes antérieurs au 16e ſiecle.

On entend par *contre-ſcel* la figure imprimée au revers du ſceau principal. Il s'agit donc ici de l'empreinte, & non de la matiere du ſceau.

Sans accéder à la diſtinction de Dom Mabillon, l'on comprend ſous le mot de *contre-ſcel* tout revers de ſceau, fût-il d'une grandeur égale à celle du ſceau même; on ne regarde cependant pas comme contre-ſcel le revers des bulles de métal, parceque cette eſpece de ſceaux eſt ordinairement figurés des deux côtés.

Les ſceaux de cire de la premiere & ſeconde races de nos Rois n'offrent point de contre-ſcel; au lieu que ceux des Princes Lombards, quoique plaqués, *Gattola acceſſion. ad. Hiſt. abb. Caſinenſ. p.* 108, en eurent dès le 10e ſiecle. Les contre-ſcels remontent donc au 10e ſiecle en Italie, au lieu qu'ils ne ſont que du 11e en France. On peut diſtinguer dans les contre-ſcels, leur dénomination, leur grandeur, leur légende & leur empreinte. Il n'eſt pas rare de rencontrer des contre-ſcels qui s'annoncent pour tels par le mot *contra ſigillum*, qu'ils portent en tête de leur légende. On y voit auſſi ſouvent, *ſigillum*

minus, lorſque le contre-ſcel eſt plus petit que le ſceau, & même dans ce dernier cas, le mot générique *ſigillum* : mais la dénomination *ſecretum* ou *ſigillum ſecreti*, pour exprimer un contre-ſcel, n'eſt pas auſſi ancienne que le contre-ſcel même.

Les contre-ſcels Lombards ſont tous de la même grandeur que les ſceaux dont ils font le revers. En Angleterre, S. Edouard le Confeſſeur en avoit un ſemblable vers le milieu du 11e ſiecle. Que les ſceaux ſoient plaqués ou pendants, les contre-ſcels peuvent être d'une grandeur égale. L'uſage le plus commun cependant étoit que le contre-ſcel fût plus petit que le ſceau. Les contre-ſcels plus petits, autrement appellés les *petits ſceaux* ou *cachets*, ne furent pas inconnus au 11e ſiecle, puiſque l'Empereur Henri III, mort en 1056, ſcella de ſon ſceau ſecret ou cachet, par préférence, un diplome qu'il accorda aux Religieuſes de Nivelle, *Heineccius*, *p.* 77. Le Roi Louis le Jeune introduiſit en France l'uſage du petit ſceau ou cachet pour contre-ſceller. La mode s'en établit vers le milieu du 12e ſiecle, à la Cour des Comtes de Flandres, *Vredius*, *p.* 17, 19; mais elle ne paſſa pas avant ce temps-là aux Seigneurs qui n'étoient pas Souverains : elle ne prit chez les Anglois, dit Dugdale, que vers 1218. Alexandre I, Roi d'Ecoſſe, introduiſit le contre-ſcel à ſa Cour, *Select. Dipl. & numiſm. Scotiæ Théſaur*, *præf.* *p.* 51; mais ce fut un contre-ſcel d'une grandeur égale à celle du ſceau principal. Ni lui, ni les Rois d'Angleterre du même temps ne ſe ſervirent jamais du petit ſceau ſecret conjointement avec le grand.

Les cachets ou contre-ſcels des Evêques paroiſſent

paroiſſent plus anciens que ceux des Seigneurs laïques. On voit un Archevêque de Rouen, Hugues d'Amiens, qui en avoit un dès 1145, *De Re Dipl. p.* 147. C'eſt le premier Prélat connu qui en ait uſé. Pluſieurs autres exemples conſtatent l'exiſtence des contre-ſcels eccléſiaſtiques au 12e ſiecle.

M. le Moine prétend que les marques de pouce, enfoncés un peu plus qu'à fleur dans l'envers d'un grand ſceau de cire encore fraîche & molle, ſervirent quelquefois de contre-ſcel; que le nombre de ces enfoncements ne fut point arbitraire, & que le ſceau de Thomas de Bourlémont, Evêque de Toul de l'an 1331, portant au revers cinq cavités, offre un des plus anciens contre-ſcels de cette nouvelle eſpece. Pour prouver que ces marques de pouce n'étoient point arbitraires, il rapporte trois ſceaux pendants à un même acte, dont le plus honorable porte en forme de contre-ſcel deux empreintes de pouces, celui qui le ſuit dans l'ordre de dignité n'en offre qu'une; & le troiſieme qui eſt d'un Prieur conventuel n'en porte aucune, *Dipl. pratiq. p.* 88.

On ſe ſervit quelquefois du petit ſceau ſeul pour ſceller, *Ordon. du Louvre, t.* 2, *p.* 301.... *Hiſt. de Langued. t.* 4, *preuves, p.* 199.... *Ordonn. t.* 3, *p.* 352.... *Theſaur. Anecd. t.* 1, *col.* 1484; mais au 13e & 14e ſiecle il ne paſſoit pas encore pour authentique dans certaines provinces de France, ou, pour mieux dire, on n'étoit pas d'accord ſur ſon autorité. Charles VI déclara, *Ordonn. t.* 8, *p.* 594, que des lettres-patentes ou tous autres actes faits & ſignés de ſa main, & ſcellés de ſon ſceau ſecret, auroient autant d'autorité que s'ils étoient ſcellés de ſon grand ſceau.

Les Seigneurs ſéculiers de haute-nobleſſe eurent auſſi de petits ſceaux, ſur-tout au 13e & 14e ſiecles. Pris ſéparément, ils devinrent authentiques à meſure que ces Seigneurs ainſi que les Evêques ceſſerent de ſe faire repréſenter ſur leurs grands ſceaux. Ce changement paroît avoir commencé dès le 13e ſiecle, quoiqu'il n'ait été conſommé qu'au 15e : ce fut alors qu'on ne vit plus guere que des armoiries ſur les ſceaux. *Voyez* ARMOIRIES.

Les légendes des contre-ſcels ont ou n'ont point de connexion avec celles du ſceau ; on rencontre l'un & l'autre indifféremment. Quelquefois il eſt des contre-ſcels ſinguliers qui n'ont aucune connexité avec le grand ſceau, & qui cependant ne peuvent ſervir ſans lui, tels ſont ceux ſur leſquels on lit quelquefois des verſets de Pſaume. On retrouve auſſi quelquefois ſur les contre-ſcels, mais en petit, la même légende ou à peu près que celle qu'on lit ſur le ſceau. Quoique l'uſage des légendes ſur le contre-ſcel fût ordinaire, il ne faudroit point être ſurpris d'en rencontrer qui ne portaſſent aucune inſcription quelconque.

Les empreintes des contre-ſcels ont varié autant que les ſceaux. *Voyez* ARMOIRIES. Quelquefois même c'eſt le ſceau principal en petit.

Les contre-ſcels n'offrent rien de bien extraordinaire, ſinon qu'il eſt difficile alors de bien diſtinguer quel eſt proprement le contre-ſcel. On appliquoit un contre-ſcel au revers d'un contre-ſcel qui devenoit par-là le ſceau principal.

CONTRE-SEING. Un acte contre-ſigné eſt celui ſur lequel un officier public met ſon ſeing pour en atteſter la vérité. Non ſeulement les di-

plomes des Rois, mais ceux des grands tant eccléſiatiques que ſéculiers, furent certifiés par des contre-ſeings. C'étoit des Référendaires, des Chevaliers, des Chapelains, des Tabellions, des Notaires, des Secrétaires, des Bibliothécaires, des Archiviſtes, des Greffiers, de ſimples Ecrivains qui faiſoient les fonctions d'hommes publics.

Parmi les caracteres qui diſtinguent les contre-ſeings, il y en a deux que l'on peut fixer à peu près. Le premier renferme la formule *obtulit*, contenue dans la ſouſcription de celui qui contre-ſigne. Les Référendaires ſouſcrivoient ainſi, parcequ'ils préſentoient au Roi le diplome à ſigner. Cette formule ne s'étend pas au-delà de la premiere race, & n'y fut pas même invariable : on ne la trouve que dans des donations, des confirmations, des privileges & des préceptes. Mais les jugements portés au nom du Roi ne furent jamais contre-ſignés par la formule *obtulit*.

Elle fut remplacée par la clauſe *recognovit*, qui eſt le ſecond caractere des chartes contre-ſignées. Cette derniere fut commune aux diplomes Mérovingiens, Carlovingiens & Capétiens juſqu'à Philippe I incluſivement. Elle déſignoit la vérification néceſſaire pour éviter les ſurpriſes. Sous la premiere race, elle étoit conſacrée pour les jugements, & tout au plus pour les exemptions d'impôts, de péages, & autres droits qui regardoient les intérêts du Roi : ſous les deuxieme & troiſieme, elle parut indiſtinctement dans toutes ſortes de chartes royales, mais non pas univerſellement.

Ces deux formules, écrites de la main des Ré-

férendaires ou des Chanceliers, ſont toujours précédées ſimplement de leur nom propre, ſans être accompagnées d'aucun titre quelconque, mais bien d'un paraphe en forme de buche. Elles ſont toujours ſuivies du mot *ſubſcripſit*, dont la plupart des caracteres formés tantôt en notes de Tiron, tantôt en lettres ordinaires, ſont preſque toujours indéchiffrables. Cette vérification ſe faiſoit quelquefois par les Subſtituts auxquels les Référendaires & Grands Chanceliers avoient commis l'exercice de leurs fonctions; alors ces Chanceliers en ſous-ordre l'annonçoient dans leur contre-ſeing. Sous la premiere race leur formule étoit ſimple: *N. ad vicem* ou *vice N. recognovit.* Sous la ſeconde race, ils y joignirent les titres à peu près en cette ſorte: *N. Regiæ Dignitatis Cancellarius ad vicem Herivei Archiepiſcopi, ſummique Cancellarii, recognovit.*

Les Chanceliers des Evêques ou des Abbés authentiquoient auſſi les actes de leur maître aſſez communément par la formule *Relegi & ſubſcripſi*, qui avoit pris un peu après les commencements de la troiſieme race. Au 10e ſiecle on trouve, dans pluſieurs chartes, des contre-ſeings de Chanceliers eccléſiaſtiques qui *reliſoient* & *reconnoiſſoient* les actes. A cette formule ſuccéda cette autre: *Data per manus N. Cancellarii*, priſe ſur le modele des bulles conſiſtoriales. Elle commença dès le 11e ſiecle, & ne ceſſa qu'avec le 13e. Dès le 14e on ne trouve plus aucune formule, mais ſeulement en abbrégé ou tout au long le nom de celui qui étoit chargé de l'expédition. *Voyez* NOTAIRES.

En deux mots: les diplomes Mérovingiens ſont ſignés du Roi, & contre-ſignés avec la for-

mule *obtulit* : mais les jugements qu'ils rendoient furent ſeulement vérifiés par leurs Référendaires avec la clauſe *recognovit*. Une charte, qui ſous Charlemagne & ſes ſucceſſeurs ſeroit contre-ſignée avec la clauſe *obtulit*, ſeroit ſuſpecte : & les chartes, mêmes royales, qui depuis la fin du 12e ſiecle porteroient en vérification la clauſe *recognovit*, ne devroient pas faire foi.

Les actes des Prélats peuvent bien avoir été vérifiés par des Chanceliers dès le 10e ſiecle ; mais contre-ſignés par leur Secrétaire avant le 15e, ils ne ſeroient point exempts de ſuſpicion.

COPIES. On diſtingue deux ſortes de copies des chartes ou diplomes anciens ; celles qui étoient tirées à quelques jours de diſtance ſur les originaux, & qui en tiennent lieu à juſte titre, comme on en voit un exemple au fameux Concile de Florence, *Hiſt. Concil. Florent. p.* 306 ; & celles qui, tirées à plus de diſtance, méritent mieux ce nom, quoique preſque auſſi anciennes que les originaux. Ce qui occaſionna un grand nombre de copies des diplomes, fut le renouvellement de ces mêmes actes ordonnés par les Princes. *Voyez* CHARTES (Renouvellement des), & VIDIMUS.

Il n'eſt point aiſé de diſtinguer ces dernieres copies des originaux : voici cependant quelques moyens de juger de leur différence ; mais le goût & le tact délicat d'un habile antiquaire ſont encore plus ſurs.

Différence entre les originaux & les copies.

La piece fait-elle mention de l'appoſition du ſceau ? Examinez s'il y reſte encore, ou s'il paroît quelque indice qu'il y ait été mis. Il y a eu

deux manieres de l'appoſer; ou en placard comme nous le faiſons à nos lettres, ou pendant à des courroies paſſées par une inciſion dans la charte. L'indice de la premiere façon eſt une couleur différente, ordinairement brunâtre ſur l'endroit de la charte où le ſceau a été appoſé. L'indice de la ſeconde eſt l'inciſion, les lacs de ſoie, les courroies de cuir, les lemniſques de parchemin, les replis de la piece pour conſolider l'inciſion, &c. &c. Si le ſceau s'y trouve, ou que quelques-uns de ces indices s'y manifeſtent, c'eſt un original: ſi l'on n'en apperçoit aucun, c'eſt une copie, mais copie du temps même de l'original, puiſqu'on ſuppoſe qu'elle n'en ſauroit être diſtinguée par l'écriture.

Quand même l'appoſition du ſceau n'y ſeroit point annoncée, ſi la charte en eſt munie, ou qu'elle en conſerve des veſtiges, elle eſt originale. Si les pieces dépourvues de ſceaux ſont ſouſcrites de différentes mains, ſoit ſignatures réelles, ſoit des croix, mais d'écriture viſiblement diſparate, elles ſont originales. Suppoſez ainſi l'omiſſion du ſceau, pourvu qu'il ne ſoit pas annoncé, les ſignatures réelles ſuffiront en général pour certifier qu'une piece eſt originale: mais l'abſence de ces deux choſes ne ſuffit pas pour prononcer que les actes paſſés depuis le milieu du 11e juſqu'au milieu du 12e ſiecle, ne ſont point originaux; parceque dans cet eſpace de temps on n'y regarda pas de ſi près.

L'annonce du ſceau, dont cependant on ne découvriroit aucun veſtige, manifeſte ordinairement une copie; on dit *ordinairement*, parcequ'il a pu arriver que, lorſqu'on aura fait mention du ſceau, l'écrivain ait pris pour modele

d'anciens diplomes où cette formule ſe trouve; ou parcequ'il ſera ſurvenu quelque accident qui aura empêché de mettre la derniere main à l'original: ces raiſons ſont plauſibles, ſur-tout lorſque le monogramme du Prince s'y trouve. S'il étoit queſtion de conceſſions peu conſidérables, toutes ces regles ne doivent point être exigées à la rigueur juſques vers le 13e ſiecle environ, ſur-tout en Normandie, qui ſortit à peine au 11e ſiecle de la barbarie, & dont les diplomes les plus ſolemnels ne différoient quelquefois des ſimples actes que par une courroie attachée au bas, ſerrée de pluſieurs nœuds, qui tenoit lieu de ſceau & de ſignatures.

Quoique pour l'ordinaire ce fût la même main qui tranſcrivît les originaux & les copies, les dernieres en général ſont beaucoup plus ſujettes à être défigurées par des fautes que les premiers, dans leſquels il s'en trouve cependant.

Au reſte, il ne faut pas ſuppoſer gratuitement que les Notaires aient jamais eu la témérité d'imiter l'empreinte de l'anneau royal, ou d'affecter de rendre trait pour trait les ſignatures réelles: on en trouve cependant de cette ſeconde eſpece figurées dans les copies; ce qui les rend très difficiles à diſtinguer des originaux dans les temps où l'uſage de ſceller & de ſigner ſoi-même n'étoit pas ordinaire. Juſqu'au commencement du 11e ſiecle, les Notaires ſe diſpenſoient même d'énoncer dans les pieces, que c'étoient des copies.

Autorité des copies.

Pour qu'une copie faſſe autorité, il faut, ou que l'antiquité en ſoit décidément reconnue,

Dumoulin, t. 1, *col.* 317, *n.* 41; ou qu'elle ait été tirée par l'autorité du Juge, ou ſouſcrite par une perſonne publique qui en certifie la conformité avec l'original, *ibid. n.* 40, 45; ou qu'il ſoit prouvé que la copie a été levée contradictoirement, *ibid n.* 71; ou qu'elle ait été authentiquée par le Souverain; ſolemnité qui fait qu'elle ne differe alors en rien de l'original, *Loix Civil. t.* 2, *l.* 3, *tit.* 5, *ſect.* 2, *n.* 10; ou qu'elle ait été atteſtée par des Chefs des Cours Souveraines, *Weincker, Collect. Archiv. p.* 48, ou par des Maîtres des Comptes, en ce qui concerne les copies des pieces tirées des archives de leur Tribunal, *Dumoulin, ibid. n.* 28. Avec chacune de ces qualités en particulier, les copies font preuve, & ont autant de force que l'original même: on voit même que dans le 14e ſiecle il eſt dit à la fin de quelques lettres royaux, *Ordonn. t.* 6, *p.* 403, que les copies qu'on en fera vaudront l'original.

Ce qui donne un grand poids aux copies qui nous reſtent des titres anciens, c'eſt que dès le 13e ſiecle, ſi elles étoient intéreſſantes, comme des privileges, par exemple, on les vérifioit ſur les autographes, *Fleury, Hiſt. Eccleſ. t.* 18, *l.* 88, *p.* 472.

Fautes dans les copies.

Lorſque l'on eſt embarraſſé ſur des copies, il faut conſulter les originaux, ſi l'on en a, ou les copies authentiques qui les remplacent de droit; & alors ces pieces doivent êtres admiſes ou réprouvées, ſelon qu'elles s'accordent ou ne s'accordent pas dans les différents points de comparaiſon. Cette comparaiſon devient alors eſſentielle; car l'on ne doit point décider de la fauſ-

ſeté des originaux ſur la ſeule inſpection des copies. Celles-ci ſont ſujettes à pluſieurs fautes, à raiſon ſur-tout de l'éloignement de l'original, & du rang qu'elles tiennent dans le nombre des copies. Une faute de chronologie qui pourroit ſouvent rendre les originaux ſuſpects, ne feroit rien dans les copies, & l'on n'en doit légitimement rien conclure.

Une copie authentique peut décider de l'original.

Cependant ſi elles étoient authentiques, & immédiatement tirées ſur l'original, des anachroniſmes & d'autres défauts groſſiers qui s'y rencontreroient, jetteroient un violent ſoupçon ſur l'original, qu'on ſuppoſe ne pouvoir être repréſenté; parceque le ſavoir & la bonne foi des perſonnes publiques & des reviſeurs doivent ſe préſumer, quoiqu'abſolument parlant ils euſſent pu être en défaut, au moins quant au premier article. A cette exception près, on peut juger de la vérité des originaux par les copies, ſurtout ſi les copies ont été priſes chacune en particulier ſur l'original, comme le furent les *vidimus* & les renouvellements. Voyez CHARTES.

Si les différentes copies, priſes ſéparément, portoient toutes les mêmes fautes, il ſeroit plus naturel alors de rejetter les fautes ſur l'original, que d'en accuſer les copiſtes, qui n'ont pas tous les mêmes intérêts.

La ſimple copie ne décide rien.

Cet objet demande une ſcrupuleuſe attention; car il eſt extrêmement rare & difficile de pouvoir,

ſur les ſeules copies, juger auſſi bien au déſavantage qu'à l'avantage des originaux. La raiſon de cette diſparité vient de ce qu'une copie peut avoir tous les caracteres intrinſeques qui ne contrediſent en rien les uſages, formules, ſtyle, &c. du temps qu'elle rappelle, & portent à prononcer avantageuſement ſur la vérité de l'original, qu'on ſuppoſe cependant être faux; tandis qu'une foule de fautes, même un peu conſidérables, dans les copies, ne ſuffiroient pas pour convaincre de faux un original. Bien plus, ſi les copies étoient tellement dépravées, ſoit par malice, ſoit par ignorance, ſoit par des corrections conjecturales, qu'on ne pût y reconnoître le texte primitif; alors elles ne prouveroient ni pour ni contre les originaux: car les fautes des copies ne prouvent pas plus la ſuppoſition des originaux que celle des copies mêmes. S'il en étoit autrement, que deviendroient l'Ecriture Sainte, les ouvrages des SS. Peres, le Code, &c. dont on n'a depuis long-temps que des copies qui n'ont pas été à l'abri des fautes & des mépriſes? On ne peut attaquer les chartes en ce point, que le contre coup ne retombe ſur la Religion.

Mais, dira-t-on, ſi les vices dont une copie ſeroit infectée ne ſuffiſent pas pour aſſeoir un jugement fixe ſur la fauſſeté de l'original, ne s'enſuit il pas qu'on ne pourroit non plus prononcer ſur la vérité d'un original, à raiſon des qualités avantageuſes dont la copie ſeroit revêtue? Car on peut ſuppoſer un fauſſaire aſſez habile pour avoir fabriqué une charte aſſortie aux formules, au ſtyle, aux uſages, à l'hiſtoire du ſiecle auquel elle eſt attribuée, & dont il ne reſte que des copies: or les copies ne peuvent tranſmettre que

ces caracteres intrinſeques, *voyez* CHARTES; & les caracteres extrinſeques, qui ſont incommunicables aux copies, & qui déceleroient bientôt la fourberie aux yeux des connoiſſeurs, ne ſe trouvent que ſur l'original qui eſt ſuppoſé perdu. On ne pourra donc jamais juger de la vérité de l'original par la copie, quoiqu'on puiſſe quelquefois par ce moyen juger de la fauſſeté des originaux. On répond d'abord, conſéquemment aux principes ci deſſus, que ces ſortes de copies quelconques militent en faveur des originaux. On répond en ſecond lieu que cette ſuppoſition, que les ennemis acharnés des diplomes voudroient trouver vraiſemblable, n'eſt qu'un être de raiſon qu'il eſt moralement impoſſible de réduire à l'acte. Car comment ſuppoſer qu'un homme auſſi habile & auſſi adroit qu'on le voudra, ait pu faire, dans ces temps d'ignorance où nous le plaçons, ce qu'un génie verſé dans l'antiquité, avec toutes les lumieres que notre ſiecle a acquiſes, ne feroit peut-être pas ſans broncher en quelque point, comme contre l'hiſtoire, ou contre la topographie, ou contre l'exiſtence des donateurs ou des témoins, ou contre la nomenclature des perſonnes, ou contre d'autres chartes véritables conſervées en des endroits inconnus que l'on ignore, ou contre les dates, les qualités, les poſſeſſions & jouiſſances, les droits, les circonſtances, les dépendances, &c. &c. &c.? Une pareille ſuppoſition n'eſt pas admiſſible.

Regles concernant les copies.

De tout ce qui vient d'être dit ſur les copies, il faut conclure 1°. que l'on peut communément

juger du contenu des originaux ou de leur ſubſtance par les copies : 2°. que la conformité de pluſieurs copies entre elles, pourvu qu'elles ne ſoient point tirées les unes ſur les autres, mais ſur l'original, ou ſur des copies authentiques, aſſure le contenu de l'original, quelques prétendus défauts qu'on croie y trouver : 3°. que ſi ces défauts étoient réels dans les copies, il ne s'enſuit pas qu'on doive les attribuer à l'original ; mais qu'il eſt plus raiſonnable de les mettre ſur le compte des copiſtes, à moins que la copie ne fût authentique, & vidimée ou collationnée ſelon les regles ; car une copie ne prouve rien contre un original, s'il n'eſt sûr qu'elle lui ſoit conforme ; à plus forte raiſon, ſi l'on peut voir par ſoi-même qu'elle en differe : 4°. que les fautes légeres d'une copie, dont les formules & les faits hiſtoriques ſont exacts, prouvent en faveur de l'original, & en atteſtent la vérité : 5°. que l'authenticité de la copie, jointe à ces autres petits avantages, doit bannir abſolument tout ſoupçon : 6°. que les copies même non authentiques peuvent faire juger de la vérité d'un autographe, qui ne ſubſiſte plus, pourvu qu'elles ſoient remplies de faits hiſtoriques, & qu'elles ſoient anciennes au moins de deux ſiecles : 7°. que les copies authentiques peuvent n'avoir pas une reſſemblance entiere & parfaite avec les originaux ; mais que toute copie dreſſée par l'autorité publique eſt cenſée conforme à l'original dans tous les points eſſentiels : 8°. qu'il n'eſt pas extraordinaire que des copies ſoient fautives ; mais que ces fautes des copiſtes ne doivent point être rejetées ſur l'original, ni même rendre les copies ſuſpectes ; & qu'on doit les attribuer à l'igno-

rance, à la négligence, ou à l'inadvertence des copiſtes : 9°. enfin que tout le monde convient, *Traité de la vérit. Relig. t.* 3, *p.* 313, que les copiſtes ont pu ſe tromper ; mais que cette poſſibilité ne ſuffit pas pour dire qu'ils ſe ſoient réellement trompés : il faut des faits qui conſtatent l'erreur ou la falſification.

COR-EVÊQUE. Quoique dès les premiers temps les Evêques euſſent des Vicaires qui étoient la même choſe quant aux fonctions, que les Cor-Evêques, comme on le voit par le 8e canon du Concile d'Antioche ; cependant quant à la dénomination, les Cor-Evêques ne remontent pas au-delà du commencement du 4e ſiecle. La premiere fois qu'il en eſt parlé ſous ce titre, c'eſt au Concile d'Ancyre de 314. On leur donnoit indifféremment au 9e ſiecle le nom de *Cor-Evêque*, ou Co-Evêques, ou de *Chorevêques*. Ce nom, ſelon le plus grand nombre des Savants, ſe donnoit anciennement à des Evêques ſubalternes, qui alloient faire les fonctions de l'Evêque principal dans les bourgs & les villages : quoiqu'ils fuſſent ordonnés comme les autres, leur pouvoir étoit reſtreint à certaines fonctions. En 803 il y eut un accord entre les Evêques pour les ſupprimer : la ſentence de leur abolition ne fut cependant portée qu'en 849 ; depuis cette époque ils devinrent rares : car dans le Concile de Châlon de 886 on en voit un, & l'on en trouve encore quelques-uns juſqu'à la fin du 11e ſiecle ; mais depuis, il n'en eſt fait mention nulle part, ni en Orient, ni en Occident. Les Vicaires Généraux, ſurtout depuis le fameux concordat, les ont remplacés dans leurs fonctions.

COURONNE. A l'article des ſceaux on parlera aſſez amplement des couronnes ; on ſe contentera ſeulement de faire ici deux remarques pour l'intelligence des médailles, l'une ſur les couronnes des Empereurs Romains, l'autre ſur celles de nos Rois.

Les couronnes des Empereurs étoient preſque toujours de laurier en forme de bandeau. Juſtinien fut le premier Empereur qui prit une couronne fermée : les couronnes radiales n'étoient données qu'aux Princes qu'on mettoit au rang des Dieux, ſoit avant ſoit après leur mort ; & Néron fut le premier qui la prit pendant ſa vie, *Science des Médailles inſtruct.* 9e.

Nos Rois de la premiere race ont porté ſucceſſivement des couronnes de quatre ſortes ; la premiere étoit un bandeau couvert de perles ; la ſeconde un cercle d'où s'élevoient des pointes en forme de rayons ; la troiſieme un bonnet enrichi de pierreries, dont le bord étoit couvert de perles ; & la 4e un mortier tel que les Préſidents le portent encore : cette derniere forme a été en uſage au moins juſqu'à S. Louis. Après ce Prince, elle varia juſqu'à Charles VII, qui lui donna la forme qu'elle a aujourd'hui.

COUSIN. Avant le 13e ſiecle les Rois n'appelloient perſonne leur parent ou leur couſin s'il ne l'étoit en effet. Louis XI eſt le premier qui ait traité de *couſin* le Comte de Dammartin, Grand Maître de France, quoiqu'il n'y eut entre eux ni alliance ni parenté. Depuis ce temps-là le titre de *couſin* n'eſt à la Cour qu'une diſtinction accordée au rang & à la qualité. Henri II eſt le premier de nos Rois qui ait décoré les Maréchaux de ce titre d'honneur.

CRITIQUE. Indépendamment de toutes les regles particulieres de critique, répandues dans cet ouvrage, on va réunir ſous un ſeul point de vue les regles générales qu'il eſt eſſentiel de ſuivre dans l'examen des diplomes, & ſans leſquelles on courroit infailliblement riſque de ſe méprendre lourdement.

La vérification des diplomes & autres titres anciens eſt une ſcience ennemie des préjugés, & fondée ſur les principes de la loi naturelle, comme le droit des gens & la Juriſprudence.

Perſonne n'ignore les principes ſuivants : de l'acte on peut conclure au poſſible, mais non du poſſible à l'acte, ni de l'incertain au certain, encore moins au néceſſaire : on ne peut & on ne doit jamais conclure du particulier au général : on ne préſume point la fauſſeté ; perſonne ne doit être ſuppoſé malfaiteur ſans raiſon & ſans intérêt, *nemo gratis præſumitur malus* : on ne doit jamais établir des faits ſur de ſimples conjectures : dans le juſte équilibre des preuves pour & contre, on doit incliner pour le parti le plus doux : on ne doit point imputer un crime, lorſqu'on peut en purger la perſonne par une interprétation favorable, *favores ampliandi, odia reſtringenda* : on ne démontre pas la vérité des principes, &c. &c. &c. Ce ſont ces notions ſi évidentes, déduites viſiblement de la loi naturelle, que la corruption générale n'a pu effacer de la conſcience de qui que ce ſoit, qui ſerviront de baſe aux jugements des diplomes. Qui pourroit s'y refuſer ? De ces principes lumineux un peu approfondis, découlent, comme d'une ſource pure, des conſéquences ſans nombre qui ne ſont pas moins lumineuſes ; & tels ſont les flam-

beaux de la critique, qui doivent éclairer l'examen des anciens titres. Il ſera plus facile de juger de la vérité de ces principes, en les appliquant à l'examen des chartes.

Regles concernant la vérité des diplomes.

Il eſt moralement impoſſible qu'une charte ſoit fauſſe, lorſqu'elle eſt revêtue de tous les caracteres qui lui ſont propres : car, quoiqu'abſolument parlant il n'exiſte point de chartes qui n'aient pu être contrefaites par un habile fauſſaire, on n'en peut juger que par ſes caracteres ; & on les ſuppoſe tous réunis pour en conſtater la vérité. Une charte eſt revêtue de tous les caracteres de vérité, lorſqu'elle n'en renferme aucun qui ne puiſſe ſe rapporter au ſiecle auquel elle doit appartenir, & aux perſonnes qui doivent l'avoir dreſſée ; peu importe que ces caracteres aient été plus ou moins en vogue ; d'où il faut conclure que la moindre vraiſemblance qui peut s'étendre à tous les caracteres d'une piece, la juſtifie de toute accuſation de faux. La raiſon en eſt qu'on doit préſumer de la vérité d'une piece, tant qu'on n'en peut démontrer la fauſſeté par des moyens convaincants, ou du moins fort probables, & que d'ailleurs les titres anciens, non convaincus de faux, ſervent de principes, & ne ſe démontrent pas. De plus, on ne peut tirer aucun moyen de faux d'un uſage qui n'eſt pas décidément connu pour invariable. Ainſi un titre qui contient des diſpoſitions inconnues ou rares dans le ſiecle auquel on l'attribue, n'eſt pas faux dans le premier cas, ni ſuſpect dans le ſecond ; car toute piece qu'on ne ſauroit attaquer que par des arguments

arguments négatifs, des poſſibilités, des préſomptions, des conjectures, des vrai-ſemblances, eſt dès lors déchargée de l'accuſation de faux; il faut d'autres titres ou d'autres autorités, ſi preſſantes & ſi préciſes, qu'elles puiſſent anéantir ou balancer les titres & les autorités contraires.

Il eſt des chartes vraies qui contiennent de faux expoſés, & des chartes fauſſes qui en contiennent de véritables. Cette contradiction vient de ce que les Notaires ou Référendaires ont dreſſé ces actes ſur des mémoires fournis par les parties, & qu'ils les ont employés ſans les examiner. Il en eſt de même encore à préſent.

Il ſuit de ces principes, qu'il y a peu d'anciens diplomes qu'on puiſſe convaincre de faux.

Regles concernant la fauſſeté des Diplomes.

Il eſt moralement impoſſible qu'un acte qui porte tous les caracteres de fauſſeté ſoit vrai. Une charte porte tous les caracteres de fauſſeté, quand elle n'en offre aucun qui puiſſe convenir au ſiecle & aux perſonnes dont elle s'annonce. L'incompatibilité des caracteres entre eux, d'un ſeul même avec la piece dans laquelle il concourroit, en prouve également la fauſſeté. Il faut cependant avoir égard au ſiecle; car ce qui eſt preuve de vérité dans l'un, eſt ſouvent preuve de fauſſeté dans l'autre. Ainſi, pour être critique non recuſable des diplomes, il faut connoître les uſages de chaque ſiecle; & alors les pieces fauſſes deviennent aiſées à reconnoître.

Ce qui conſtitue la différence des uſages des ſiecles a pourtant commencé à un point, ou par

une nuance, peu ſenſible d'abord ; il faut donc prendre garde de qualifier de faux le titre où l'on trouvera ce point commençant, ce premier uſage. Il faut un commencement à tout ; &, en fait de mode, on ne tranche pas net du blanc au noir.

Un moyen de faux légitime & ſuffiſant, du moins en apparence, ne ſauroit être détruit, juſqu'à lever tout ſoupçon fondé, que par des faits contraires auſſi formels que conſtants, lorſqu'il ne s'agit point d'une piece authentique. Les allégations ne portent jamais coup : ainſi une piece ne doit pas toujours paſſer pour fauſſe, parcequ'elle eſt ainſi traitée dans les monuments anciens ; elle ne doit pas même être miſe au rang des pieces ſuppoſées, par cela ſeul qu'elle contient des choſes fauſſes & fabuleuſes. Combien pourroit-on citer de médailles, frappées depuis un ſiecle par la flatterie, qui n'aient pas avancé de faux ou exagéré des faits ? Encore moins doit-on rejeter des actes parcequ'ils énoncent des faits uniques ou extraordinaires ; c'eſt plutôt une preuve de leur ſincérité : un impoſteur ne va pas chercher des choſes incroyables pour ſe faire croire.

La contradiction de quelques objets avec l'hiſtoire ſemble, en fait de critique, avoir un grand avantage ſur tous les autres moyens de faux. Un original qui peche *eſſentiellement* contre l'hiſtoire, mérite d'être rejeté ſans autre examen : on dit *eſſentiellement*, car des chartes peuvent paroître donner atteinte à l'hiſtoire, tandis qu'elles ne ſervent qu'à l'éclaircir, & quelquefois même à la redreſſer.

L'oppoſition manifeſte de la date avec l'écri-

ture de l'acte équivaut aux anachroniſmes les plus monſtrueux ; au lieu que leur parfait accord n'opere qu'une très grande probabilité, qui pourroit même diſparoître devant d'autres défauts eſſentiels, ou devant un grand nombre de vrai-ſemblances défavorables. Des actes qui ſe contrediſent ſur le fond & l'eſſence des choſes ne ſont pas croyables, à moins que l'on ne démontre la ſuppoſition d'une des contradictoires. Le défaut de vrai-ſemblance eſt un titre de réprobation ; mais il n'eſt que trop ordinaire d'abuſer de ce point de critique. La mort de tous les témoins qui ont ſouſcrit une piece fort récente, forme une préſomption de faux moins équivoque.

Les témoins inconnus, dans un acte dreſſé en un lieu où l'on ne manque pas de témoins connus, n'annoncent rien de plus favorable.

Des inciſions, des taches ſur un endroit important, portent encore l'empreinte de la mauvaiſe foi, &c. &c.

En deux mots, pour déclarer juridiquement des pieces fauſſes, il faut des preuves authentiques de trois ſortes ; preuves littérales, preuves teſtimoniales, preuves fondées ſur des indices indubitables & plus clairs que le jour. Toute regle qui enveloppe les vraies chartes dans la condamnation des fauſſes doit être réprouvée ; & toute regle qui fait grace aux faux titres eſt fauſſe elle-même.

Regles concernant la ſuſpicion.

Les diplomes faux ne portent pas toujours avec eux des témoignages évidents de falſification. Certains indices font plus ſouvent naître

des ſoupçons. L'homme à préjugé franchit le pas, & ſe décide ouvertement contre l'acte ; mais l'eſprit ſage reſte en ſuſpens.

Pour ne raiſonner qu'avec juſteſſe, il faut être inſtruit des vérités ſuivantes : La conjecture eſt ſuſceptible de plus ou de moins de vrai-ſemblance, ſuivant que ſes motifs ſont plus ou moins nombreux, plus ou moins ſolides : le ſoupçon eſt pareillement ſuſceptible d'une infinité de degrés : La conjecture ne balance l'autorité, que lorſque la premiere eſt très forte & l'autre chancelante : Le ſilence des Auteurs contemporains n'affoiblit pas un fait, à moins qu'ils n'en diſent rien, lorſque leur matiere demandoit qu'ils en parlaſſent : Ce qui eſt douteux ſimplement, ne doit pas être regardé comme faux ; ni ce qui eſt ſimplement ſuſpect, comme ſuppoſé : En ce qui concerne les faits, toutes choſes égales, l'Auteur connu doit être préféré à l'anonyme, l'eccléſiaſtique ou le religieux au laïque, l'homme en place au ſimple particulier, le contemporain à celui qui ne l'eſt pas, & le déſintéreſſé à celui qui a le défaut contraire. Il y a trois ſortes de ſoupçons ; le *ſimple*, le *légitime*, & le *violent*. Le ſoupçon *ſimple* eſt un jugement défavorable, mais appuyé ſeulement ſur des chimeres & ſur de ſimples poſſibilités ; auſſi, quelque multipliés qu'ils ſoient, ils ne peuvent jamais parvenir à former une certitude de faux : Le ſoupçon *légitime*, par lequel l'eſprit n'eſt ni totalement en ſuſpens, ni totalement décidé à affirmer l'erreur ou la vérité, mais flotte indécis entre l'une & l'autre, donne atteinte à la ſincérité d'une piece, parcequ'il eſt ordinairement fondé ſur l'inobſervation des uſages conſtants au ſiecle

dont il s'agit : Le ſoupçon *violent*, qui entraîne l'eſprit ſage à nier la vérité d'un fait ou d'une charte, invalide le titre & rend nulle la preuve qu'on en tire ; parcequ'il eſt appuyé ou ſur la réunion de pluſieurs ſoupçons légitimes, ou ſur la contrariété, du moins apparente, des faits énoncés avec des hiſtoires contemporaines dont l'autorité ſeroit reconnue. Le ſoupçon *ſimple* ne mérite pour réponſe que d'autres conjectures : le *légitime* ne peut ſe détruire que par des faits non ſimplement poſſibles en eux-mêmes, mais moralement poſſibles, c'eſt-à-dire dans les circonſtances dont il eſt queſtion : le ſoupçon *violent* eſt détruit par des faits poſitifs, qui démontreroient, par exemple, dans les ſiecles voiſins, quelques exceptions à l'uſage qu'on préſumeroit invariable.

Il ne faut cependant pas s'y tromper : une piece aura toutes les apparences de faux, ſans en avoir la réalité, quand elle ſera ſuſceptible des plus violents ſoupçons, quoiqu'il ne ſoit pas moralement impoſſible qu'elle ſoit vraie. Combien de découvertes ne fait-on pas tous les jours dans l'hiſtoire & dans la connoiſſance des uſages, qui, en croiſſant de jour en jour, pourroient donner des lumieres pour une défenſe légitime !

Toutes regles de critique, priſes en général, qui ne quadrent pas avec celles que l'on vient de donner, ne peuvent ſervir qu'à induire en erreur : elles ſeront ſûrement inſuffiſantes pour aſſigner le degré de crédibilité que chaque titre ancien a droit d'exiger en particulier. Les ennemis des communautés, les Simon, les Lenglet, &c. les auteurs du nouveau pyrrhoniſme hiſtorique, les Germon, les Hardouin, &c. les Encyclopédiſ-

tes, enfin, les demi-Antiquaires, n'ont que trop multiplié les regles fauſſes de critique. L'aſſurance avec laquelle ils les donnent peut faire illuſion à des eſprits ſuperficiels amis de la nouveauté; mais elle n'en impoſe pas à ceux qui peſent tout au poids du ſanctuaire.

CYCLE. Le cycle a ſervi de dates dans les diplomes & les chartes, ſur-tout aux 12e & 13e ſiecles, temps d'ignorance, où l'on donnoit un rang diſtingué parmi les gens de lettres à ceux qui étoient verſés dans la ſcience du comput eccléſiaſtique : c'eſt ce qui détermine à donner quelques notions des cycles uſités.

Cycle de 19 ans.

Le cycle de 19 ans, appellé *nombre d'or* parce qu'on l'écrivoit en caracteres d'or dans les calendriers, fut inventé par Méton, Athénien, 432 ans avant Jéſus-Chriſt. Ce nombre de dix-neuf ſervoit à marquer la premiere lune, & par conſéquent toutes les autres de chaque année. Ce cycle étoit fondé ſur ce que l'on croyoit qu'au bout de 19 ans la lune ſe trouvoit préciſément au même point de l'année ſolaire; de ſorte que s'il y avoit eu nouvelle lune le premier Janvier à ſix heures du ſoir juſte, dix-neuf ans après elle ne devoit pas manquer au même jour & à la même heure. Cependant, après bien des années, l'expérience fit reconnoître clairement qu'il s'en falloit d'une heure vingt-ſept minutes & quelques ſecondes que dix-neuf années ſolaires ne fuſſent d'accord avec dix-neuf années lunaires, malgré les ſept mois intercalés répartis ſur le tout; de façon que depuis le Concile de Nicée juſqu'en

1582 il y avoit quatre jours de mécompte. Pour remédier à cet inconvénient, les épactes (*voyez* EPACTES) furent ſubſtituées à ce cycle ou au nombre d'or ; & il n'eut plus d'autre uſage dans le calendrier réformé, que de ſervir à les trouver.

Cycle lunaire.

On confond ordinairement le cycle de 19 ans avec le cycle lunaire, parceque tous les deux ont même origine, même nature, mêmes révolutions, même effet. Cependant il y a quelques différences : 1°. en ce que le premier devance le ſecond de trois années ; ainſi l'on compte la ſixieme de celui-là, lorſqu'on ne compte que la troiſieme de celui-ci : 2°. en ce que le commencement du cycle de la lune ſe prend du premier de Janvier, & que celui de 19 ans n'a pas coutume de commencer avant Mars. La troiſieme différence conſiſte auſſi dans la maniere de les trouver.

Maniere de les trouver.

Pour trouver le nombre d'or, il faut ajouter 1, & retrancher tous les dix-neuf ans de l'ere de Jéſus-Chriſt, le ſurplus ſera l'année du nombre d'or ; ou s'il n'y a point de ſurplus, ce ſera la dix-neuvieme année de ce cycle : au lieu que pour trouver l'année du cycle lunaire, il faut faire la même opération en retranchant 2. La raiſon en eſt que Jéſus-Chriſt eſt né la deuxieme année du nombre d'or, & la dix-huitieme du cycle lunaire. Ces deux cycles ſe montrent tour à tour & quelquefois même enſemble dans les chartes des 10e, 11e & 12e ſiecles : mais en général on ne

les a jamais assez bien distingués ; ce qui jette souvent dans l'erreur.

Cycle solaire.

Le cycle solaire de 28 années n'a été inventé que pour marquer les sept jours de la semaine, au moyen des sept premieres lettres de l'alphabet. L'ordre de ces dernieres se change d'année en année en rétrogradant. Si donc une premiere année a G pour lettre dominicale, la seconde doit avoir F ; la troisieme E ; la quatrieme, en qualité de bissextile, D C ; en sorte que la premiere de ces deux lettres n'ait d'usage que jusqu'au 24 Février ; & que l'autre prenne sa place pendant le reste de l'année. Si l'année étoit composée de cinquante-deux semaines justes, la révolution seroit fixe & invariable, en sorte que la lettre qui auroit servi à marquer le Dimanche, par exemple, le marqueroit toujours : mais il reste un jour & six heures moins onze minutes pour parler correctement. *Voyez* BISSEXTILE. Ce jour occasionne la rétrogradation des lettres ; & les six heures, qui, au bout de 4 ans, forment un jour, donnent lieu à ce qu'on appelle *année bissextile* ; c'est à-dire que chaque quatrieme année est composée de 366 jours, au lieu que les trois autres ne le sont que de 365. C'est ce qui empêche aussi que tous les sept ans le même ordre de féries & de lettres dominicales ne se renouvelle. Il faut sept révolutions complettes de quatre années pour remettre les unes & les autres dans le même rang & la même disposition qu'elles avoient entre elles. De là cette révolution de 28 ans connue sous le nom *cycle solaire*. Voy. CYCLE PASCHAL, EPOCOLOGIQUE.

4. Tableau D

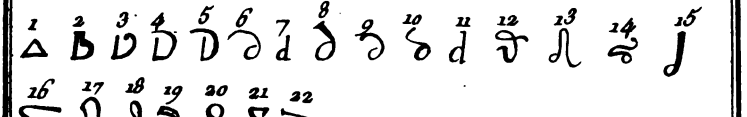

5. Tableau E

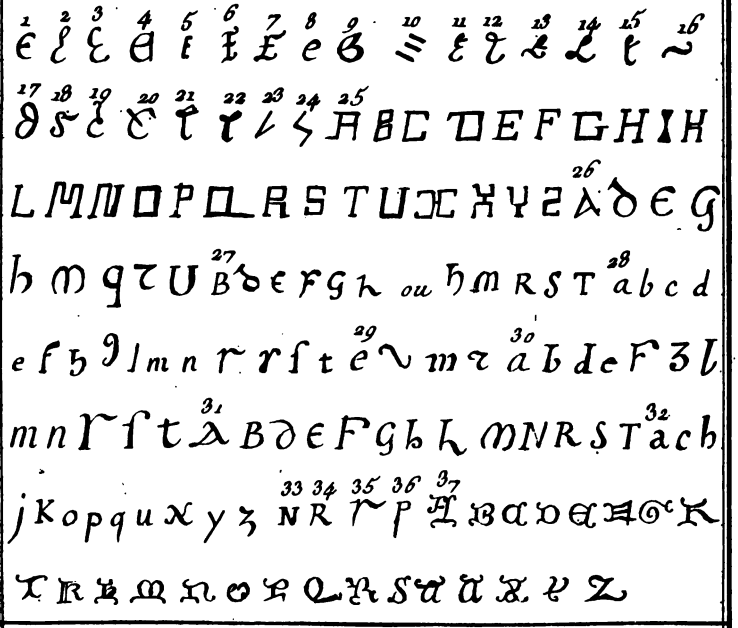

6. Tableau F

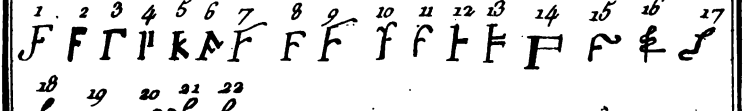

D.

D *capital.*

Les Latins emprunterent d'abord pour le quatrieme élément de leur alphabet le delta des Grecs, *fig.* 1 *du quatrieme tableau*, qu'ils tournerent de tous les ſens : il eſt chez eux de toute antiquité. Par la ſuite ils arrondirent un côté de ce triangle, puis deux ; ce qui leur donna le D capital & minuſcule, qui prirent auſſi les différentes formes que préſentent les figures 2, 3, 4, 5 *du quatrieme tableau.* Des deux derniers 4 & 5 *ibid.* eſt venu le D curſif, *fig.* 6 *ibid.* fait d'un ſeul trait arrondi par-tout, & de celui-ci le petit d *fig.* 7 *ibid.* que notre imprimerie a retenu.

Le D majuſcule, auſſi exhauſſé qu'étroit, s'introduiſit en France depuis l'an 1000. Les écritures allongées lui accorderent un rang qu'elles commençoient à refuſer au *d* curſif. Il s'y étoit déja gliſſé en Allemagne dès le 10e ſiecle ; & depuis le milieu du 11e il y devint même plus invariable dans la même écriture allongée, qu'en France. Cette forme vacilla pendant le 13e, & ne ſe ſoutint que dans les bulles des Papes, quoiqu'avec des variations étonnantes.

D *oncial.*

Le D oncial, *fig.* 8 *du quatrieme tableau*, n'étoit pas tellement propre aux Gaules, qu'on n'en uſât auſſi en Italie. On employa par-tout le même D ; avec cette différence, que les uns en inclinoient un peu la tête, *fig.* 9 *ibid.* & que d'autres la relevoient en pointe ou en crochet, *fig.* 10

ibid. Ils ſe montrerent au 6e ſiecle ſur les médailles de Tibere couronné Empereur en 578. On les trouve tous figurés de même ſur un diplome d'Othon III ; mais ils ſe trouvent mêlés avec les *d* droits, *fig.* 11 *ibid.* dans quelques manuſcrits d'Allemagne du 8e ſiecle. On retrouve encore le même *d*, mais moins élégant, après le regne de l'écriture onciale.

d *minuſcule.*

La minuſcule des manuſcrits emprunta ſouvent le même *d*. Les manuſcrits & les diplomes Saxons n'ont point ceſſé d'en faire uſage depuis le 7e ſiecle juſqu'à Guillaume le Conquérant, & même après ; car du milieu du 11e ſiecle juſqu'au milieu du ſuivant, les *d* ronds & droits ſe trouverent à peu près mi-partis dans les écritures minuſcules Angloiſes. En Ecoſſe le dernier dominoit. Après cette derniere époque, les *d* ronds reprirent le deſſus dans les chartes d'Angleterre & d'Ecoſſe.

Au 10e ſiecle, l'écriture Lombardique, ſoit ſerrée, ſoit briſée, l'adopta avec tant de conſtance qu'il ne laiſſa aucun accès au *d* droit, *figure* 11 *ibid.* En France, depuis l'an 1050, les manuſcrits reçurent preſque indifféremment ces deux caracteres, juſqu'à ce que le *d* rond, quoique plus récent, eût fait preſque totalement oublier l'ancien *d* droit ; ce qui n'arriva que ſous Saint Louis. Dès le regne de Philippe Auguſte, on ne voit plus ce mêlange dans les diplomes, ſi ce n'eſt dans quelque reſte de l'écriture allongée, où le *d* rond avoit cependant encore la grande vogue. Le *d* droit ne reparut guere dans les ma-

nuſcrits avant l'an 1450; &, un ſiecle plus tard, on trouvoit encore le *d* rond dans des manuſcrits entiers.

En Eſpagne, dès le 11e ſiecle au plus tard, on trouvoit également ces deux *d* dans la minuſcule. Au 10e ſiecle, ce mêlange n'avoit pas encore lieu dans les chartes de ce royaume; il ne s'y introduiſit que vers la fin du 11e ſiecle, & y perſiſta juſqu'au 13e incluſivement; alors le *d* rond y regna ſeul, comme il avoit fait ailleurs au 14e ſiecle. Il tenoit du delta grec, *fig.* 12 *du quatrieme tableau.*

On peut dire en général, par rapport au *d* rond, *fig.* 6 *ibid.* & au *d* droit, *fig.* 11, que leur mêlange eſt plus grand dans les manuſcrits de la fin du 11e & du 12e ſiecle entier, que dans les temps voiſins, antérieurs & poſtérieurs. Auparavant, le *d* droit étoit plus ordinaire: mais depuis le milieu du 12e, & même plutôt, lorſqu'il s'agit de chartes, l'avantage eſt pour le *d* rond. Il y domina ſans rival depuis ce ſiecle. D'abord il éleva la queue beaucoup plus haut qu'il ne l'avoit fait dans l'onciale; mais aux 13e & 14e ſiecles il reſſembloit aſſez au petit delta grec, *fig.* 13 *ibid.* mais contourné comme la *figure* 14 *ibid.*

D *curſif & allongé.*

Il y a deux ſortes de *d* qui ont ſervi à l'écriture curſive, ce ſont les mêmes que ceux qui entroient dans la minuſcule, à très peu de différence près, le *d* rond & le *d* droit. Ces deux *d* different eſſentiellement entre eux, en ce que le rond n'a jamais ni pied ni éperon, & que la

haſte du droit s'éleve perpendiculairement. Le pied du *d* droit eſt, aux 7e, 8e, 9e & 10e ſiecles, porté plus bas que le niveau de la ligne, & c'eſt preſque la ſeule lettre qui excede la ligne en deſſus & en deſſous; du moins n'en eſt-il aucune qui le faſſe plus réguliérement. Juſqu'au 10e ſiecle, ſon pied ſe releve un peu vers la droite, ſoit en angle, ſoit en courbe. Au 11e ſiecle, c'eſt vers la gauche qu'il le porte en forme de queue. Vers 950, l'uſage, déja accrédité depuis le commencement du ſiecle, de le terminer au niveau de ſa panſe, s'établit au point de remplacer bientôt tous les autres.

En France, dans l'écriture allongée du 10e ſiecle, la panſe de ce *d* eſt faite en voûte ou ſpirale. En Allemagne, au contraire, après être montée en ſerpentant, elle redéſcend intérieurement de même. Au 11e ſiecle, ce *d* perdit quelquefois ſon éperon; alors il eſt cenſé transformé en *d* rond. Tout ce qu'on a dit de la haſte du *b* eſt pareillement applicable au *d*, & ne ſert pas moins à fixer l'époque des manuſcrits.

Le *d* rond s'éleva d'abord verticalement, comme la *figure* 15 *du quatrieme tableau*, enſuite obliquement vers la gauche : cette maniere eut ſes partiſans juſqu'au milieu du 13e ſiecle. La queue un peu relevée comme dans l'onciale, *figure* 10 *ibid.* étoit cependant plus ordinaire. Dès le commencement du 13e ſiecle, s'introduiſit une autre forme qui prévalut enfin; c'étoit le delta des Grecs remonté, *fig.* 16 *ibid.* puis on rabattit cette queue en rondeur, *fig.* 17, 18, 19, *ibid.* Quand cette queue, au lieu d'être en dehors, rentroit avec le même contour en dedans par un plein très marqué, c'eſt un indice

du 13e ou 14e ſiecle. Vers le milieu du 14e, il eut quelquefois la forme d'un 8, comme les figures 20 & 21 *ibid.* mais au 15e ſiecle on voit le delta grec dans ſa forme la plus exacte, *fig.* 12 *ib.* Pendant ces derniers ſiecles, & dans les manuſcrits qui n'étoient point en curſive, il exiſtoit ſous la forme d'un hexagone avec une très petite queue à l'angle gauche ſupérieur.

Planche du D.

Pour l'intelligence de la planche du D, on renvoie aux éclairciſſements donnés ſur le contenu de la planche premiere. Les D capitaux latins vont fixer ſeuls notre attention.

La premiere diviſion du D des marbres & des bronzes eſt anguleuſe. Les deux premieres ſubdiviſions remontent juſqu'à l'antiquité la plus reculée : la troiſieme dure juſqu'au 11e ſiecle : les autres ne deſcendent guere au delà du 9e.

La ſeconde diviſion offre des D aigus ; ils ſont pour la plupart d'une haute antiquité. Il faut noter que les D en forme de B de la ſeconde ſubdiviſion nous viennent d'Eſpagne, & datent du 7e ſiecle.

La troiſieme diviſion repréſente les D majuſcules ordinaires : la premiere ſubdiviſion déſigne le ſiecle d'Auguſte ou les temps voiſins, par des D dont le ſommet eſt en ligne droite horizontale ; les ſuivantes deſcendent à peine au moyen âge.

La quatrieme diviſion, dont les D ſont ouverts ou à haſte prolongée, eſt preſque toute ſupérieure au 10e ſiecle.

La cinquieme diviſion du D en forme de P,

d'O, &c. eſt des plus antiques dans les deux premieres ſubdiviſions. La troiſieme, où l'on voit le *th* anglo-ſaxon ſouvent employé ſous les Rois Mérovingiens & Viſigoths, dans les 6e & 7e ſiecles, eſt du moyen âge, ainſi que la ſeptieme & la quatrieme ; la cinquieme & la ſixieme ſont des bas temps.

Toutes les figures de la ſixieme diviſion doivent être reléguées aux bas ſiecles.

Il en eſt peu de la ſeptieme diviſion, à queue notablement prolongée, qui ne ſoient antérieurs au 10e ſiecle.

Dans la huitieme diviſion, on voit des D de forme onciale ou ronde, & des *d* curſifs des derniers temps. La premiere ſubdiviſion ne deſcend pas au deſſous du 8e ſiecle. La deuxieme eſt renfermée entre le 5e & le 11e. La troiſieme eſt encore ancienne. La ſeptieme eſt moderne ; & la huitieme eſt gothique, reconnoiſſable à ſes angles.

La huitieme diviſion du D en forme d'*a*, ou du *d* d'imprimerie, offre le *d* romain en petit : il s'en trouve dans des inſcriptions du 4e ſiecle.

Sur le D capital des manuſcrits, on obſervera que la capitale ſe diſtingue de l'onciale dans les quatre premieres diviſions ; que l'onciale revendique la cinquieme, & que la ſixieme doit être attribuée au Gothique moderne.

DAMOISEAU. Le titre de Donzel ou Damoiſeau, *Domicellus miles*, ſe trouve dès 1078, ſi l'on en croit les Auteurs de l'Hiſtoire généalogique de France.

DATERIE. La Daterie de Rome & la Chancellerie n'étoient d'abord qu'une même choſe : le grand nombre d'affaires les a fait partager en

MINUSCULE

1. Romain

2 Lombardique

3. Visigothique

4 Saxon

5. Gallican

6 Merovingien

7 Allemand

8. Carlovingien

9. Capetien

10 Gothique

CURSIF

D'Italie

2 De France

3 D'Allemagne

4 De la Grande Bretagne

5. D'Espagne

I. Phenicien II. Grec

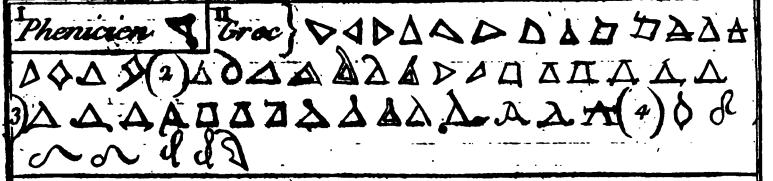

III. LATIN

Capital des Inscriptions

Capital des Manuscrits

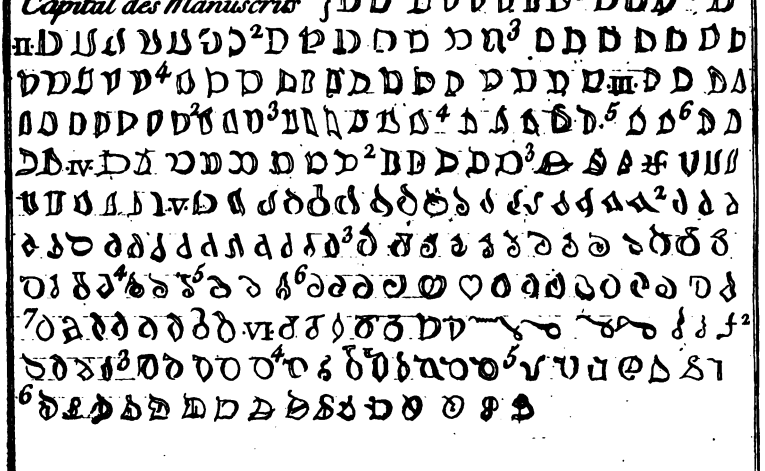

Coulubrier Sculp.

deux tribunaux. *Voy.* CHANCELLERIE ROMAINE. Il ne ſera queſtion ici que de la Daterie.

Pour l'expédition d'une bulle ou diſpenſe, on s'adreſſe au Cardinal Dataire par une ſupplique ou requête : il la ſouſcrit en ces termes, *Annuit Sanctiſſimus.* On dreſſe une ſeconde requête avec les clauſes & les reſtrictions qui doivent être inſérées dans la bulle : on la préſente au Sous-Dataire qui écrit au bas le ſommaire de ce qui y eſt contenu, & la donne au Dataire. Ce dernier préſente la ſupplique au Pape, qui la ſigne en accordant la grace par ces mots, *Fiat ut petitur.* Après l'enregiſtrement des ſuppliques, & d'autres formalités, on dreſſe la minute de la bulle au Parquet des grands Abbréviateurs, & l'un des cent Ecrivains Apoſtoliques la couche ſur le parchemin. Tous en corps ils taxent ce qui doit leur être payé, à raiſon de l'importance de la bulle. C'eſt une choſe remarquable, que les bulles qui ſortent de la Daterie paſſent par les mains de plus de mille perſonnes, diſtribuées dans quinze Bureaux, & que l'on paie à proportion de ce que l'on a donné aux Ecrivains Apoſtoliques, leur taxe ſervant de regle aux autres.

Par rapport à la Diplomatique, les Dataires & Sous-Dataires ont ſouvent ſouſcrit des bulles : mais on ne doit point voir cette ſouſcription avec ces titres dans les quatorze premiers ſiecles. Cent cinquante ans après, ces titres rendroient encore les bulles ſuſpectes. Le nom de Prodataire parut dans les bulles de Sixte-Quint pour la premiere fois.

Définition & étymologie des dates.

DATES. Par le mot *date* on entend l'anno-

tation du lieu & du temps où les diplomes, les actes, les lettres, &c. ont été donnés ou écrits ſous la formule ordinaire, *Donné ce*, &c. *en*, &c. Du mot latin *data* ou *datum* eſt venu le mot *date*. On ſous-entendoit toujours ou *epiſtola*, ou *charta*, ou *edictum*, ou *diploma*.

Pour ſuivre un certain ordre & répandre plus de jour ſur cette matiere, il eſt à propos de diviſer les dates en quatre claſſes : dates de temps, dates de lieu, dates des perſonnes, dates des faits. Ces quatre claſſes renferment à peu près toutes les ſortes de dates dans le détail deſquelles on va entrer.

Il faut obſerver préliminairement que les anciennes chartes aiment les comptes ronds, qu'elles complettent ceux qui ne le ſont pas, & négligent l'excédent.

Dates de temps.

Parmi les dates du temps on en diſtingue d'abord de deux ſortes ; les unes vagues & indéterminées, & les autres ſpéciales. Les premieres n'annoncent qu'une ſuite indéfinie d'années, par exemple, *regnante Domino noſtro Jeſu Chriſto*, pour déſigner que c'eſt depuis l'établiſſement du chriſtianiſme. Cette formule ne devint ordinaire qu'au 3e ſiecle dans les Actes des Martyrs. Elle devint auſſi d'un uſage commun dans les chartes depuis le 7e ſiecle juſqu'au 12e ; mais alors il étoit rare qu'elle ne fût accompagnée d'aucune autre note chronologique. L'on datoit également, d'une maniere un peu moins vague, dans les chartes du moyen âge : *Sous le regne d'un tel.... Sous le pontificat d'un tel.*

Les

Les dates ſpéciales de temps déterminent l'année, le mois, la ſemaine, le jour, & quelquefois même, quoiqu'aſſez rarement, l'heure & le moment de la confection des actes. Toutes ces époques ſont d'une utilité ſinguliere pour la connoiſſance de l'antiquité; mais elles ſont expoſées à bien des diſcuſſions & des difficultés, comme on en pourra juger par le détail ſuivant.

Date du monde.

La date du monde ou de la création de l'univers fut toujours la date favorite des Grecs; ils l'employerent univerſellement. Il faut ſeulement obſerver qu'ils ont toujours commencé invariablement leurs années au premier Septembre, ainſi que l'indiction, quand ils en uſerent.

Date de l'indiction.

La plus ancienne des dates de temps, qui eurent cours en Occident, eſt celle de l'indiction. *Voyez* INDICTION. Comme l'on compte quatre ſortes d'indiction; la *Julienne*, qui doit ſon inſtitution à Jules Céſar; la *Conſtantinopolitaine*, qui avoit cours avant Juſtinien; l'*Impériale* ou *Céſarienne*, qui part du 24 Septembre; & la *Romaine* ou *Pontificale*, commençant au premier Janvier, qui donna l'excluſion à la précédente, & qui fut ſuivie, ſur-tout dans les bulles des Papes, au moins depuis le 9e ſiecle juſqu'au 14e, quoiqu'avec bien des variations: il n'eſt point étonnant que les dates de l'indiction varient à raiſon des points fixes d'où on les fait partir.

Quoiqu'on ne doute pas que depuis Conſtantin on ait ſouvent compté les années par les indictions (on parle de l'indiction Impériale ou Céſarienne), il ne s'en trouve cependant aucune date antérieure à l'Empereur Conſtance : & même, avant le Concile tenu à Rome en 342, ſous le Pape Jules premier, aucun Auteur Latin ne fait mention de la date des indictions ; & Saint Ambroiſe n'en parle, *De Noe & Arca, cap.* 17, *n.* 60, que comme d'un uſage récent. Saint Athanaſe eſt le premier Auteur eccléſiaſtique qui ait employé cette date : elle fut adoptée par les Rois de France de la ſeconde race, & par eux tranſmiſe aux Empereurs Allemands. Dom Mabillon, *De Re Dipl. p.* 187, la fixe à l'empire de Charlemagne pour l'uſage des Princes : mais il convient qu'avant le 8e ſiecle l'indiction eut cours en France & dans les Conciles & dans les monuments : on pourroit y ajouter les titres & les chartres ; car, dès le 5e ſiecle, Victorius y introduiſit, avec ſon cycle paſchal, les indictions, qui dès lors ſont ſouvent fautives, ou du moins très embarraſſantes ; & de plus il eſt probable que les Gaules ſuivirent l'uſage des Romains qui les dominoient.

Cette date fut introduite chez les Anglois, *De Re Dipl. p.* 178, lors de la miſſion de Saint Auguſtin par Saint Grégoire.

Indiction dans les Bulles.

Les dates en général n'ayant commencé dans les lettres ou reſcrits apoſtoliques, qu'aux Décrétales ſous Saint Sirice, il n'y faut pas chercher plus haut des dates de l'indiction. Une

lettre du Pape Félix ; de l'an 490, nous fournit l'exemple le plus ancien d'une pareille date. Neuf ans après elle reparut dans une lettre du Pape Symmaque. Saint Grégoire n'eſt donc pas le ſeul qui s'en ſoit ſervi dans ſes lettres, comme l'aſſure Dom Cellier, *tome* 17, *p.* 223. Pendant les 7e, 8e, 9e, 10e & 11e ſiecles, la date de l'indiction ſe montre dans les bulles, les lettres & les priviléges des Papes. Mais il faut obſerver que, ſurtout depuis Grégoire VII, les Papes ſe ſervirent plus volontiers de l'indiction Romaine, qui commence au 1er Janvier ; & que depuis Léon IX l'indiction commença plus rarement au premier Janvier qu'au premier Septembre. Cette regle, quoiqu'aſſez générale, ſouffre cependant nombre d'exceptions. Dans le 11e ainſi que dans le 12e ſiecle, juſqu'après Urbain III, la date de l'indiction fut exclue des petites bulles. Grégoire VIII l'y remit ; mais ſon ſucceſſeur l'en retrancha, & fut imité par ceux qui le ſuivirent. Dans le 13e ſiecle, les variations qu'occaſionnerent les différents points d'où l'on faiſoit partir l'indiction, continuerent comme dans le précédent, même dans les bulles conſiſtoriales.

Indiction dans les actes eccléſiaſtiques.

La date de l'indiction étoit déjà très en vogue dans les actes eccléſiaſtiques du 8e ſiecle. Pendant les 9e, 10e & 11e ſiecles, on s'y ſervit quelquefois de l'indiction Conſtantinienne, tant en France & en Allemagne, qu'en Angleterre, & même en Italie : cependant, même aux 12e & 13e ſiecles, l'indiction Romaine étoit toujours de mode ; mais aux 14e & 15e, l'indiction Im-

périale commençant au 24 Septembre, fut la plus ſuivie en France, en Allemagne & en Angleterre.

Indiction dans les Diplomes & autres actes laïques.

Il eſt conſtant que dans les diplomes & les autres actes laïques, il n'eſt fait aucune mention de la célebre époque de l'indiction avant le regne de Conſtantin; que l'Italie, au 5e ſiecle, commençoit l'indiction au premier Septembre, *Cang. Gloſſ. Latin. t.* 3, *col.* 1395; que les Rois Mérovingiens n'ont guere employé la date de l'indiction dans leurs diplomes; que dans le 7e ſiecle elle étoit d'uſage en Angleterre, *Hickes, Diſſert. Epiſtol. p.* 80; que dans le 8e elle y étoit commune dans les chartes privées; & qu'elle ſe montre en ce ſiecle dans les diplomes de nos Rois, ainſi que dans quelques chartes particulieres de France & d'Italie, *Annal. Bened. t.* 2, *p.* 109. L'indiction Grecque qui commençoit au premier Septembre, & la Romaine qui partoit du premier Janvier, furent indifféremment adoptées par les Rois Carlovingiens; *Vaiſſette, Hiſt. de Lang. t.* 1, *p.* 748 : mais aux 10e & 11e ſiecles, l'indiction priſe du mois de Septembre fut générale & la plus uſitée dans les chartes en France, en Angleterre & en Allemagne. Cependant les François, dans ce dernier ſiecle, à l'exemple de la Cour de Rome, commençoient ſouvent l'indiction au premier Janvier, & la finiſſoient avec l'année. Dès les commencements du 12e ſiecle, l'uſage de cette date devint rare dans les lettres royaux de France: elle y fut totalement abolie ſous Louis le Jeune; & en gé-

ral l'indiction ne ſe ſoutint aſſez bien qu'en Italie. Excepté cette partie de l'Europe, elle devint encore plus rare par-tout au 13e ſiecle ; & lorſqu'on s'en ſervoit en Allemagne, on uſoit de la Céſarienne, ainſi que dans les actes notariés de France du 14e ſiecle & des ſuivants.

Il eſt à conclure de cet article, que nos Rois Mérovingiens ont très ſobrement uſé de l'indiction, date qui ſe trouve aſſez communément dans les chartes des Rois d'Angleterre du 7e ſiecle : que les diplomes de Charlemagne ne doivent point être rejetés par cela ſeul qu'ils ſeroient datés de l'indiction : qu'on ne doit pas facilement ſoupçonner de faux les diplomes où l'indiction ne convient pas avec les années de J. C. puiſque tous les Savants, *Muratori, Antiq. Ital. t. 3, col. 59 .... Gattola, Acceſſiones ad Hiſt. Caſſinenſ. p. 40*, conviennent qu'il y a un grand nombre d'actes ſinceres dont l'indiction eſt fautive & très embarraſſante : que l'indiction Romaine fut ſuivie avec quelques variations, au moins depuis le 9e ſiecle juſqu'au 14e, dans les actes laïques ; & que l'indiction Conſtantinienne devint la plus commune en France & en Angleterre aux 14e & 15e ſiecles : que la date de l'indiction ne peut être antérieure au 4e ſiecle dans les actes eccléſiaſtiques, ni au 5e dans les lettres des Papes ; mais que, depuis le milieu de ce ſiecle, l'uſage ou l'omiſſion de l'indiction ne décide ni pour ni contre la vérité des mêmes actes : qu'on doit trouver cette date, ſous peine de ſuſpicion, dans les bulles privileges des 12e, 13e & 14e ſiecles : que, depuis Eugene IV, les bulles ou brefs qui, dans leur date propre, & non dans celle de leur certificat, marqueroient l'in-

diction, prouveroient par-là leur fauſſeté : enfin, qu'on ne peut rien conclure des divers commencements de l'indiction.

L'indiction Romaine a prévalu depuis long-temps dans l'Egliſe : ce n'eſt cependant que depuis le pontificat d'Innocent XII, qu'on a repris ce calcul dans les grandes bulles.

Dates du cycle, du terme paſchal, de l'épacte, des concurrents, &c.

Dans les temps où l'on donnoit un rang diſtingué parmi les gens de lettres à ceux qui étoient verſés dans la ſcience du comput eccléſiaſtique, on vit éclore dans les actes des dates de toute eſpece ; tout fut mis à contribution, par l'envie de paroître ; *cycle, terme paſchal, épacte, concurrents, &c.* Voyez chacun de ces mots en particulier.

Les dates commencerent, au moins dès le 9e ſiecle, à ſe montrer dans les actes eccléſiaſtiques ; & au milieu de ce ſiecle, elles s'introduiſirent dans les chartes privées. Aux 12e & 13e ſiecles, elles ſe montrent, tant dans les uns que dans les autres, avec une ſorte d'affectation bizarre. Louis le Jeune, qui avoit retranché de ſes diplomes la date de l'indiction, y ſupplée quelquefois par celles des concurrents & de l'épacte. On ne peut rien conclure de ces ſortes de dates dans les actes, ſinon qu'elles deviennent plus rares depuis le 14e ſiecle, à proportion que les actes s'approchent de notre temps.

Les plus anciens monuments qui prouvent l'uſage des épactes dans les dates, ne remontent qu'au 8e ſiecle ; au 11e il n'étoit pas rare de voir

des chartes datées de deux épactes différentes, la majeure, & la mineure.

Olympiades.

On trouve dans quelques titres, des dates d'olympiades : mais comme ce n'étoit point les anciennes olympiades grecques qu'on avoit en vue, & que ce n'étoit autre choſe que la durée d'un regne, diviſée en autant de quatre années qu'il étoit poſſible, cette ſorte de date rentre par-là dans la claſſe des *dates des perſonnes.*

Ere des Turcs.

En traitant les dates des eres, on ſe renferme toujours dans ce qui eſt de l'objet préſent; en conſéquence on ne croit pas devoir parler de l'ere des Martyrs ou de Dioclétien, de l'ere d'Antioche, de l'ere d'Alexandrie, & d'autres dont il ne fut peut-être jamais fait mention dans les chartes. On ne traite, en paſſant, de l'ere des Turcs, que parcequ'il ſe trouve quelques chartes datées de l'ere des Arabes. On l'appelle *hégyre*, d'un mot arabe qui ſignifie *fuite :* c'eſt en effet l'époque de la fuite de Mahomet de la Mecque à Médine, arrivée le 16 Juillet, l'an de J. C. 622. C'eſt Omar III, Empereur des Sarraſins, qui ordonna que l'on compteroit les années du jour de l'hégyre. Notez que l'année des Arabes eſt lunaire, & compoſée de douze lunes juſtes.

Ere des Arméniens.

La connoiſſance de l'ere des Arméniens n'eſt utile à la Diplomatique, que parcequ'on la trouve dans quelques titres écrits en françois, ſous la

dénomination de *lettreure* : elle commence au 9 de Juillet de l'an de J. C. 552.

Ere de Piſe.

L'ere de Piſe, qui ne differe de notre ere commune qu'en ce qu'elle la précede d'un an, a été quelquefois ſuivie en France, particuliérement dans les dates du 12e ſiecle.

Ere d'Eſpagne.

L'ere d'Eſpagne commence trente-huit années complettes avant la naiſſance de Notre-Seigneur; c'eſt l'époque de la réduction de l'Eſpagne ſous l'obéiſſance d'Auguſte. Ou cette date marchoit toute ſeule dans les actes du pays, ou on l'accompagnoit de la date de l'ere chrétienne en égale portion, juſqu'à ce que celle-ci l'emporta ſur l'autre vers la fin du 12e ou dans le 13e ſiecle. Dans le 14e, les Eſpagnols ceſſerent de ſe ſervir de leur ere, & lui ſubſtituerent l'année de l'incarnation : elle fut totalement abandonnée en Aragon l'an 1359. Dès 1350, Pierre IV d'Aragon l'avoit même défendue dans les royaumes de Caſtille & d'Aragon : elle fut entiérement proſcrite en 1384. Le Portugal n'abandonna l'ere eſpagnole, & ne ſe détermina à ſuivre l'uſage commun, que dans le 15e ſiecle, en 1415.

Ere Chrétienne.

L'ere chrétienne ſe produit dans les actes ſous tant de formes & de noms, qu'il eſt néceſſaire d'en avoir des idées claires. *An de grace, an de la nativité, de la circonciſion, de l'incarnation, de la trabéation*, trabeâ carnis indutus, *Du-*

cange, *Gloſſ.* telles étoient les différentes dénominations de l'ere chrétienne, & tel eſt l'ordre qu'il eſt à propos de ſuivre en la diſcutant. Il faut obſerver ſeulement avant tout, que l'ere vulgaire en général devint très fréquente en France depuis le milieu du 8e ſiecle, mais qu'elle ne fut pas d'un uſage ordinaire dans les chartes royales avant Hugues Capet; que l'ere chrétienne, qui avoit commencé à faire date en Eſpagne dès le 11e ſiecle, n'y fut ſuivie uniformément qu'après le milieu du 14e; que ce ne fut que vers 1415 que les Rois de Portugal commencerent à ſe ſervir, *De Re Dipl. p.* 177, de l'ere chrétienne pour compter leurs années; que cette époque, qui étoit déja de quelque uſage dans les dates des Grecs, n'a été ordinairement employée dans l'Orient & dans la Grece, que depuis la priſe de Conſtantinople par Mahomet II en 1453; que cette ere vulgaire, dont nous faiſons uſage aujourd'hui, eſt celle qui place l'année de l'incarnation à la 754e année de la fondation de Rome; qu'elle commença l'année à quatre points différents, ou au premier Janvier, ou au 25 Mars qui eſt proprement l'époque de l'incarnation, ou au 25 Décembre qui eſt celle de la nativité, ou à Pâques. L'introduction de cette ere vulgaire ne dérangea rien, ſous la premiere race de nos Rois & une partie de la ſeconde, par rapport au commencement de l'année qui étoit fixé pour lors au mois de Mars, *De Re Dipl. p.* 172, ou à Pâques.

An de Grace.

La date de l'*an de grace*, que l'on rendoit en latin par la formule *anno gratiæ*, fut de quelque

uſage depuis le 12e ſiecle ; elle fut ainſi appellée parcequ'elle partoit du jour de la naiſſance du Sauveur : elle commença alors à ſe montrer dans pluſieurs chartes. Au 13e ſiecle, lorſque l'on datoit de l'année courante, on ſe ſervoit aſſez de la formule *l'an de grace ;* elle fut même une des plus ordinaires en France & en Allemagne. Au 14e, elle ſe montre très communément dans les actes des Laïques ; & elle a toujours continué d'être de miſe juſqu'à notre temps. La ſeule regle que l'on peut tirer de cette date, c'eſt qu'elle rendroit ſuſpect un acte qui ſeroit daté de l'an de grace avant le 12e ſiecle.

An de la Nativité & du Seigneur.

Tout ce que l'on peut dire de la date de la nativité, *anno a nativitate*, dont on fit uſage pour exprimer que l'on partoit du commencement du chriſtianiſme, ou de la loi de grace ; c'eſt que dans le Languedoc & les pays voiſins on la confondoit ſouvent, dans le 12e ſiecle, avec celle de l'incarnation ; c'eſt qu'elle devint la plus ordinaire aux 14e & 15e ſiecles. On en datoit ſûrement dans les temps où l'année commençoit au 25 Décembre, *voyez* ANNÉE ; mais on ne l'exprimoit pas toujours ainſi. Dès le 9e ſiecle, on avoit vu dans les actes laïques une ſemblable date ſous une formule à peu près pareille ; c'étoit l'an du Seigneur, *anno Domini*. On en trouve un exemple dans la charte de fondation de l'Abbaye de Bonneval près de Caſtel-Sarraſin, l'an 847, *Vaiſſette, Hiſt. de Lang. t.* 1, *Preuves, col.* 94. Cette date étoit une expreſſion générale pour rendre ce que l'on entendoit par la date de

l'incarnation. Denys le Petit, au 6e ſiecle, paſſe communément pour avoir introduit le premier l'uſage de compter les années depuis la naiſſance ou l'incarnation de Jéſus-Chriſt.

An de l'Incarnation.

La date de l'incarnation, *anno ab incarnatione*, la plus commune au 12e ſiecle, commença à être en uſage au moins avec la ſeconde race; & le Concile de Leptines n'eſt pas le premier, comme l'ont avancé pluſieurs Ecrivains, qui ait daté de l'incarnation, puiſqu'on trouve cette date dans un capitulaire de Carloman de l'an 742, *Acta SS. Bened. ſæc.* 3, *part.* 2, *p.* 48. Pluſieurs Savants, Simon, *Hiſt. des Revenus eccléſ. t.* 2, *p.* 271.... Le Cointe, *ad an.* 817.... Muratori, *Antiq. Ital. t.* 3, *col.* 34.... Lenglet du Freſnoi, *Méthode pour étudier l'Hiſtoire*, &c. &c. ſe ſont trompés ſur l'origine de cette date, & en ont entraîné pluſieurs autres dans leur erreur, comme Rouſſeau de la Combe, *Recueil de Juriſprudence*, *part.* 1, *p.* 101.... Carlencas, *Eſſais ſur l'Hiſt. des Belles-Lett. part.* 2, *p.* 78.... Ménard, *Hiſt. des Evêques de Niſmes.* Il n'y a qu'à ſuivre, par rapport à cette date, les bulles, les diplomes & les chartes : rien ne peut mieux éclaircir la matiere.

Dans les Bulles.

La date de l'année de l'incarnation ſe trouve quelquefois dans les bulles privileges du 9e ſiecle : mais elle n'eut un aſſez grand cours dans les bulles, que ſur la fin du 10e; on la trouve

dans ce ſiecle à la date du Chancelier ou Bibliothécaire, mais non pas à celle de l'Ecrivain de la bulle. Voyez ci-après *Date des Bulles*. Au 11e ſiecle, on ne l'admettoit encore que dans les bulles les plus ſolemnelles. Il faut obſerver que depuis Léon IX, qui rendit cette date plus commune, les bulles commencerent plus ſouvent l'année de l'incarnation au 25 Mars qu'au premier Janvier. Cette regle, quoique plus générale, à prendre les choſes en total, ſouffre cependant nombre d'exceptions : juſqu'à Nicolas II incluſivement, on rendoit le plus ſouvent cette date par *anno Domini*, l'an du Seigneur ; & ce n'eſt que ſous ſon ſucceſſeur qu'on uſa invariablement du terme d'incarnation.

Au 13e ſiecle, les variations ſur le point fixe de l'année de l'incarnation, que l'on commença ou au premier Janvier, ou au 25 Décembre, ou au 25 Mars, ou même à Pâques, continuerent comme dans les précédents : mais cette ſorte de date, dans les 13e & 14e ſiecles, ne fut pas, à beaucoup près, ſi commune que dans le 12e. Dans le 15e, Eugene IV, ſur la repréſentation de Blondus de Forti, Secrétaire du Conſiſtoire, renouvella la date de l'incarnation, qui étoit tombée dans une eſpece de déſuétude, & voulut qu'on fût exact à l'inſérer dans les bulles & reſcrits. Il n'eſt pas l'auteur de cette date, comme l'ont avancé pluſieurs Ecrivains, mais ſeulement le reſtaurateur. Cette date, depuis ce Pape, a ſubſiſté juſqu'à nos jours dans les bulles proprement dites, ou ſcellées en plomb ; car les brefs de ce Pape, ou plutôt les lettres qui préparerent les voies aux brefs, ne la portent point, non plus que les *motus proprii* des ſiecles ſuivants.

Dans les Actes Eccléſiaſtiques.

Les dates des lettres & autres titres eccléſiaſtiques ont toujours varié ſur l'époque du commencement de l'année, comme on l'a vu dans l'article précédent. Les actes du Concile de Twiford, en Angleterre, tenu en 685, ſont un des plus anciens monuments où ſe trouve la date de l'incarnation. Elle ſe montre dans preſque tous les actes eccléſiaſtiques du 8e ſiecle : dans le 9e elle n'eſt pas moins ordinaire ; mais on la prend ſouvent pour le jour de la naiſſance de Jéſus-Chriſt. La plus commune des dates du 10e eſt celle de l'incarnation du Seigneur ; mais elle eſt diverſement exprimée, & ne marche jamais ſeule. En Italie, les termes plus ou moins, *plus minusve*, accompagnent quelquefois cette date. Dans le 11e ſiecle, elle fut également ſuivie ; mais on continua à l'exprimer diverſement, & à varier ſur l'époque, ainſi que dans les 12e, 13e & 14e. Dans ce dernier ſiecle, les Eſpagnols la ſubſtituerent à la date de leur ere ; & les Portugais dans le 15e, mais ſans exprimer toujours la formule *ab incarnatione*.

Dans les Diplomes & Chartes.

La date de l'incarnation ou de J. C. ne doit point paroître dans les diplomes de nos premiers Rois, à moins qu'elle n'y ait été fourrée par une main ignorante. Les Rois d'Angleterre commencerent dès le 7e ſiecle à dater leurs diplomes des années de l'incarnation, *Casley, a Catalog. of the Manuſcr. plat.* 2. Une charte privée, qui contient une donation faite à l'Egliſe de Dijon par

Ermenbert, eſt datée de l'incarnation, *Perard, p. 7 Hiſt. crit.* Quoique cette date ne fût pas encore en uſage en France, il n'eſt guere probable qu'elle n'y ait pas été du tout employée dans le 7e ſiecle, puiſqu'elle l'étoit en Angleterre. Dans le 8e ſiecle, la date de l'incarnation fut aſſez commune dans les diplomes & chartes de ce dernier royaume : mais en France, ſi cette date ſe rencontre dans les diplomes de Charlemagne, dernier Roi de ce ſiecle (ce que contrediſent pluſieurs Diplomatiſtes), elle s'y rencontre bien rarement, &, comme dit Dom Mabillon, *p. 190 de Re Dipl.* peut-être dans les diplomes d'Etat & de la premiere importance ; cependant elle ſe montre dans un diplome accordé à l'Abbaye de S. Arnould de Metz en 783. Charles le Gros n'eſt donc pas le premier qui ait introduit, comme on le prétend quelquefois, la date de l'incarnation dans les diplomes des Rois & des Empereurs : on peut ſeulement dire qu'il eſt le premier qui ait ordinairement daté ſes diplomes de l'incarnation, & qu'avant lui cette date étoit rare dans les diplomes royaux.

Dans le 10e ſiecle, la date de l'incarnation fut générale en France, en Allemagne, en Angleterre, &c.

Dans le 11e, depuis la mort de Guillaume le Conquérant, en 1087, la date de l'année de l'incarnation eſt aſſez rare dans les chartes anglo-normandes, au lieu qu'elle ſe trouve dans les chartes anglo-ſaxonnes.

Dans le 12e ſiecle, elle étoit ordinaire dans les diplomes & les chartes privées de France ; elle n'y étoit pas rare dans le 13e : mais en Normandie & autre part, au lieu de *l'an de l'incarna-*

tion, on mettoit quelquefois *l'an du Verbe incarné*. Depuis le 14e ſiecle, on a ſouvent retranché le mot *incarnationis*, en datant ſimplement *anno*, &c.

D'après ce que l'on vient de voir, on peut poſer en principes, 1°. que la date de l'incarnation, antérieure aux commencements du 6e ſiecle, ſeroit une preuve de faux : 2°. que depuis l'an 740, cette date ne doit faire naître aucun ſoupçon contre les actes des Conciles, même en France : 3°. que nos Rois Mérovingiens n'ont jamais daté des années de J. C. en aucune façon, quoique de pareilles dates ſe trouvent aſſez communément dans les diplomes des Rois d'Angleterre : 4°. que les diplomes de Charlemagne ne devroient point être rejetés parcequ'ils ſeroient datés des années de l'incarnation : 5°. qu'avant Charles le Gros, la date de l'incarnation étoit rare dans les diplomes de nos Rois, & que depuis elle y fut fréquente : 6°. que, dans les bulles, cette date, avant le 7e ſiecle, ne doit pas paroître exempte de ſuſpicion ; Dom Mabillon ne l'avoit rencontrée dans aucune bulle non ſuſpecte antérieure à Léon IX ; cependant il ne faut pas faire un principe d'un argument auſſi négatif, on peut ſeulement en inférer que cette date, juſqu'à ce Pape, n'y fut point commune : 7°. que, depuis le commencement du 12e ſiecle, une bulle privilege doit porter la date de l'incarnation ; mais qu'une ſimple bulle ainſi datée, depuis 1159 juſqu'en 1250 environ, ſeroit très ſuſpecte ; au lieu que cette date ſe montra enſuite indifféremment, quoique rarement, juſqu'à Eugene IV ; que depuis ce Pape elle ne ſouffre point d'autre exception, que celle de certaines

bulles hétéroclites, qui uniſſent la ſuſcription des bulles avec les dates des brefs, & la ſuſcription des brefs avec les dates des bulles; & que, ce cas excepté, une bulle depuis le 15e ſiecle, qui n'énonceroit pas le terme d'incarnation, ſeroit ſuſpecte : 8°. qu'on ne peut rien conclure des différentes manieres de commencer les années de l'incarnation; que cependant une bulle qui s'attacheroit encore au calcul de l'ere de Piſe, après le milieu du 12e ſiecle, deviendroit ſuſpecte, &, depuis le commencement du 13e, pourroit paſſer pour fauſſe : 9°. qu'on peut noter d'une pareille cenſure une bulle, depuis le 12e ſiecle excluſivement, dont la date de l'incarnation anticiperoit de neuf ou de ſeize mois le calcul des François. *Voyez* ANNÉE.

Date de la Trabéation.

La date de la trabéation, *trabeâ carnis indutus*, que l'on trouve dans quelques actes eccléſiaſtiques des 11e & 12e ſiecles, eſt la même que celle de l'incarnation, il n'y a que l'expreſſion de différence.

De la Paſſion de Jéſus-Chriſt.

On met tout de ſuite la date de la paſſion de J. C. quoiqu'elle paroiſſe devoir entrer dans une autre claſſe de dates, parceque, dans le 11e ſiecle, où on la voit fréquemment dans les actes eccléſiaſtiques, elle eſt quelquefois confondue avec l'année de l'incarnation. L'une & l'autre devoient naturellement différer de 33 à 34 ans; cependant, comme l'on n'étoit point d'accord

ſur

ſur la durée de la vie de Jéſus-Chriſt, celle de la paſſion fut ſujette à beaucoup de variations.

Du regne de Jéſus-Chriſt.

C'eſt pour la même raiſon, qu'on place ici la date du regne de Jéſus-Chriſt. On a vu plus haut que c'étoit une date générale pour marquer ſimplement le temps du chriſtianiſme, ſans autre note chronologique : mais il fut bien plus commun de la voir accompagnée de la date de l'année propre, comme qui diroit *l'an du regne de J. C. tel.* La lettre encyclique que l'Egliſe de Smyrne écrivit à toutes les autres Egliſes, vers l'an 166, ſur le martyre de S. Polycarpe, eſt le plus ancien monument où l'on trouve la formule *regnante Jeſu Chriſto*, ſi uſitée dans les actes du moyen âge. On la trouve dans le 9e ſiecle, & même auparavant, ainſi que dans les 10e & 11e incluſivement. Depuis ce dernier ſiecle elle ne doit plus ſe montrer : c'eſt la ſeule regle qu'on en puiſſe déduire ; elle rentre alors dans l'eſpece de la date de l'incarnation.

Dans la claſſe des dates du temps ſont compriſes les dates des mois, des jours & des heures, ainſi que celles des féries, des dimanches & des fêtes. On va voir ce que chacune peut répandre de lumiere ſur la Diplomatique.

Dates du mois.

Il y a des chartes qui ſe trouvent datées du mois ſans l'être du jour : mais la date du jour eſt toujours accompagnée de celle du mois. Depuis l'an 1000 juſques vers le 15e ſiecle environ, l'on

datoit du mois assez singuliérement en Italie & en quelques autres endroits : on partageoit chaque mois en deux parties égales dans les mois de 30 jours, & inégalement dans les mois de 31 jours ; en sorte que dans ceux-ci la premiere partie étoit de 16 jours, & la seconde de 15. On caractérisoit la premiere partie d'un mois quelconque par ces mots, *intrante* ou *introeunte mense* ; & la seconde par ceux-ci, *mense exeunte*, *stante*, *instante*, *astante*, *restante*. Les jours de la premiere portion du mois étoient marqués 1, 2, 3, &c. selon l'ordre direct ; ceux de la seconde suivoient l'ordre rétrograde, à la romaine : ainsi la date *XV die exeunte Januario* étoit le 17 de Janvier ; *XIV die exeunte*, le 18 ; *XIII exitûs Januarii*, le 19 ; & ainsi de suite. On rencontre même, en France, dans les actes publics, nombre d'exemples de ces dates. On trouve la date du mois dès les premiers siecles, entre autres dans la lettre encyclique de l'Eglise de Smyrne de l'an 166. Sans être constante, elle s'est montrée dans chaque siecle ; & dans le 12e on data encore, dans quelques actes ecclésiastiques, du jour du mois entrant ou finissant, ainsi que du commencement, du milieu & de la fin du mois. Cette date est une de celles qui furent le plus universellement suivies, & on l'observe encore aujourd'hui rigoureusement.

Dates des semaines & des jours.

Il est rare que les semaines entrent dans la date des chartes ; au moins on n'en connoît pas d'exemple, à moins que l'on ne mette de ce nombre les dates des dimanches & des fêtes,

dont il ſera queſtion ci-après. Mais la date du jour fut très uſitée. La différente maniere de commencer le jour, ou à minuit, ou à midi, ou au coucher ou au lever du ſoleil, peut faire que deux chartes datées du même quantieme l'aient été en deux jours différents; mais elle ne peut pas opérer dans les dates une différence de plus d'un jour.

Les dates romaines des calendes, des nones & des ides ſont une matiere qui a été ſi ſouvent rebattue, qu'il paroît inutile d'en expliquer la nature : il ſuffira d'avertir que cette ſorte de date fut la plus commune juſqu'au 13e ſiecle, & que vers ce temps on y ſubſtitua généralement notre mode ſimple & naturelle. Il eſt cependant bon d'obſerver qu'au lieu de compter à rebours, par exemple, le 4 des nones de Janvier, le 8 des ides, le 19 des calendes, pour le 2, le 6 & le 14 de ce mois, on diſoit quelquefois le premier des nones de Janvier, & ainſi juſqu'à quatre; le premier des ides, & ainſi juſqu'à huit; le premier des calendes, & ainſi juſqu'à dix neuf.

La date du jour du mois ſe trouve dans les plus anciens monuments diplomatiques, tant eccléſiaſtiques que laïques, & eſt même la plus ordinaire dans les premiers ſiecles. Un diplome de l'Empereur Galba, le ſeul que l'on connoiſſe du premier ſiecle, inſcrit ſur deux tables de cuivre attachées enſemble en forme de feuilles de livres, eſt daté du jour du mois. La lettre de Saint Ignace aux Romains, du 2e ſiecle, porte la date du jour par les calendes, ainſi que la lettre encyclique de l'Egliſe de Smyrne dont il a été parlé ci-deſſus. En un mot, c'eſt une des dates qu'on trouve le plus univerſellement, tant dans les

reſcrits des Empereurs, & des Rois de France même de la premiere race, que dans les bulles, dans les actes eccléſiaſtiques, & dans les chartes privées de tous les ſiecles, lorſque ces titres portent des notes chronologiques du temps où ils ont été formés. Aux 13e & 14e ſiecles, elle n'étoit pourtant point encore regardée comme aſſez eſſentielle, pour qu'on ne l'omît pas quelquefois. Les ſeules obſervations que l'on puiſſe faire ſur cette date, c'eſt que, 1°. dans le 5e ſiecle, & probablement auparavant, les édits & les reſcrits des Empereurs offrent quelquefois deux dates de jour; celle du jour où ils ont été donnés, & celle du jour de leur réception. 2°. Les bulles originales ont preſque toujours exactement marqué la date du jour du mois. Pendant les cinq à ſix premiers ſiecles, cette date s'exprimoit par les calendes, les nones & les ides; mais depuis la fin du 6e juſques vers la fin du 11e, quelques bulles nous offrent le quantieme du mois à notre maniere. Cette mode, depuis l'an 1450, fut réſervée pour les brefs, & les calendes pour les bulles.

Date de l'heure.

La date de l'heure eſt une des plus rares dans les actes quelconques; on la voit cependant, dès les premiers temps, dans la lettre encyclique de l'Egliſe de Smyrne au ſujet du martyre de Saint Polycarpe. Depuis ce temps juſqu'au 13e ſiecle, où l'on commença à la marquer dans les dates des chartes, *Ampliſſ. Collect. t.* 1, *col.* 1347, on ne la trouve preſque plus. Dans un acte de la fin du 14e ſiecle, elle ſe trouve ſinguliérement exprimée : on la lit ainſi : *Die ſextâ Auguſti*,

horâ quaſi poſt occaſum ſolis, die tamen adhuc exiſtente, adeò quòd una littera poſſet legi, Dipl. pratiq. *p.* 111. Cette maniere de rendre l'heure du crépuſcule eſt originale.

Date des Féries, Dimanches & Fêtes.

Les dates des fêtes, dimanches & féries ſe rencontrent de temps en temps dans les chartes, même avant le 9e ſiecle : de là au 13e, elles parurent plus fréquentes ; mais depuis cette époque, c'eſt-à-dire depuis le 13e, elles devinrent preſque générales. Auparavant, il étoit rare de dater du lundi, mardi, mercredi, jeudi, &c. on aimoit mieux ſe ſervir du nom de férie ſeconde, troiſieme, quatrieme, cinquieme, &c. Ce n'eſt auſſi que depuis le commencement du 13e ſiecle, qu'il devint ordinaire de dater d'un tel jour devant ou après tel dimanche, telle fête, ou tel jour de ſon octave.

C'eſt dans des pieces du 9e ſiecle, que l'on a rencontré pour la premiere fois, *Pérard, p.* 22.... *Baluze, Capitul. t.* 2, *col.* 587.... *Nouv. Traité de Dipl. t.* 5, *p.* 460, les dates des dimanches & des fêtes ; on n'en a point encore trouvé d'exemple antérieur : mais dans le 11e ſiecle elles ne ſont point rares, non plus que dans le 12e. Dans ce dernier ſiecle, où l'on fit uſage de la date des féries, la date du dimanche eſt quelquefois déſignée par les premiers mots de l'introït de la meſſe du jour, comme l'on dit encore le dimanche *Judica*, le dimanche *Lætare*. Ce dernier uſage fut fort commun dans le 13e ſiecle, & ne fut point inuſité dans le 14e. Ceci regarde les actes eccléſiaſtiques ; car autrement la premiere

propoſition de cet article ſeroit fauſſe, puiſque l'on connoît un diplome accordé à l'Abbaye de Saint Arnould de Metz en 783, où l'on trouve une date d'un jour de fête. Il eſt vrai que, dans les actes laïques du 9e ſiecle, ces dates de fêtes & dimanches n'étoient point rares, & que de là juſqu'au 15e, on en trouve des exemples de plus d'une eſpece : il ſuffit d'en citer un dont la rencontre pourroit embarraſſer. Dans l'Hiſtoire du Dauphiné, *Valbonais*, *t.* 2, *p.* 119, on trouve un diplome de Humbert premier, daté de l'an 1302 *in die dominica carnis privii novi.* Il y avoit alors *dominica carnis privii novi*, & *dominica carnis privii veteris. Dominica carnis privii* veut dire en général le dimanche gras. On diſtinguoit le nouveau & l'ancien, parceq'avant qu'on eût avancé la quadragéſime de quatre jours, pour compenſer les dimanches que l'on ne jeûnoit pas, le dimanche qui eſt actuellement le premier dimanche de carême, étoit alors le dimanche gras. Ayant été compris dans la ſainte quarantaine, on le compta toujours en quelques pays pour le dimanche gras ancien, & le dimanche de la quinquagéſime pour le dimanche gras nouveau.

Date de la Lune.

Depuis le 9e ſiecle, & ſur-tout depuis le 11e où l'on commença à étudier avec ardeur le calcul eccléſiaſtique, on rencontre des dates du jour de la lune, des fêtes mobiles, & d'autres notes chronologiques qui ne ſont point aſſez ſpécifiées pour faire connoître tout de ſuite le quantieme qu'elles veulent indiquer : il faut alors avoir recours au célebre ouvrage de l'*Art de vérifier les*

dates; c'eſt un calendrier perpétuel dans lequel on trouve la nomenclature de toutes les dates des chartes & des chroniques.

Dates du lieu.

Après avoir parcouru ce qui regarde les dates de temps, il eſt à propos de jeter un coup d'œil rapide ſur les dates de lieu, pour paſſer de là aux dates des perſonnes. La date du lieu apprend dans quelle ville, dans quelle place, dans quel château un diplome a été dreſſé. Avant le 12e ſiecle, il étoit rare qu'après avoir daté d'une ville, on ſpécifiât le palais où la piece avoit été donnée: mais dans ce ſiecle, on détermina le lieu précis de la confection de l'acte. Au 13e, on porta l'exactitude juſqu'à marquer la ſalle dans laquelle on l'avoit paſſé. Au reſte, cette date du lieu n'étoit point exigée par les Loix Romaines, & n'eſt requiſe que depuis l'ordonnance de 1462, confirmée par celle de Blois, qui ordonne que les Notaires mettront le lieu & la maiſon où les contrats ſont paſſés; par conſéquent les actes antérieurs font foi, *Guénois, Conſér. des Coutum. fol.* 116, ſans l'obſervation de cette date.

Dans les Bulles.

Ce n'eſt que dans le 9e ſiecle, que l'on commence à trouver dans des bulles la date du lieu. Celles où l'on en voit les premiers exemples, ſont de Jean VIII. Cette date, qui n'étoit jamais paſſée en coutume dans les reſcrits apoſtoliques, & qui n'y avoit paru que de loin en loin, vers le milieu du 11e ſiecle, devint conſtante; & dès le

12e, elle y devint invariable ; on doit l'y voir dans toutes les bulles postérieures.

Dans les Actes ecclésiastiques.

On commence dès le 9e siecle à appercevoir la date du lieu dans les actes ecclésiastiques. Il est question ici de la date spéciale du lieu ; car il n'est guere probable que l'on puisse caractériser ainsi le terme *publicè*, que l'on trouve dans quelques dates des chartes de ce siecle, par lequel on vouloit noter qu'elles avoient été données *publiquement*. Quelques-uns pensent cependant que ce terme désignoit, dans les diplomes de nos Rois, le palais du Prince, qui étoit regardé comme une maison publique de Justice. Les actes ecclésiastiques portent encore la date du lieu dans les 10e & 11e siecles. Dans le 12e, elle fut bien plus commune : mais dans le 13e, elle n'étoit point encore générale, non plus que dans le 14e.

Dans les diplomes & chartes privées.

La date du lieu dans les actes laïques est bien antérieure à ce que nous venons de voir. Les loix des Empereurs du 14e siecle la portent expressément, quoique pas invariablement. Leurs édits & rescrits, dans le 5e siecle, ont assez souvent la même note locale. Dès le 7e, les diplomes de nos Rois l'offrent assez communément ; mais le terme de palais est plus rare dans ces dates sous les Mérovingiens, qu'il ne le fut sous les Carlovingiens. Dans le 9e siecle, elle fut si usitée, que l'on voit des chartes privées qui ne portent point d'autre date. De là jusqu'à nos jours elle ne doit faire naître aucune difficulté ;

mais ce qui pourroit en occaſionner, c'eſt, par exemple, que dans le 14e ſiecle on trouve des ordonnances portant le nom du Roi Jean, & qui ſont datées de Paris, dans un temps où il eſt certain qu'il n'y étoit pas. Cependant ces actes ne doivent pas pour cela être ſuſpects, puiſqu'ils ſont dépoſés dans des regiſtres publics, reſpectables par leur antiquité. Il vaut mieux en faire une regle, & poſer en principe que les lettres royaux des 14e, 15e & 16e ſiecles ne doivent point être ſuſpects pour porter la date d'un lieu où le Roi ne pouvoit être. Voyez *le Nouv. Traité de Diplomatique, t. 4, p. 664*, qui démontre cette regle par des faits inconteſtables.

En général, la date du lieu eſt très ancienne, quoiqu'inconſtante; & l'omiſſion de cette date ne doit faire naître des ſoupçons que depuis le commencement du 12e ſiecle.

Date des perſonnes.

Sous le nom de dates des perſonnes, on comprend toutes celles qui ont aſſigné l'époque de l'élévation de quelqu'un à une dignité, ou qui partent de ce point. Ainſi les dates des Conſuls ou du Conſulat, les dates des Empereurs, ou de leur élévation à l'Empire, les dates des Papes ou des Evêques, ou de leur exaltation au Pontificat, les dates des Rois, ou de leur regne, &c. &c. vont faire la matiere des diſcuſſions ſuivantes, eſſentielles à la Diplomatique.

Date du Conſulat.

Tout acte public étoit nul par les loix romaines, s'il ne portoit la date du jour & du Conſul;

mais cette loi ne regardoit que les actes originaux; & l'authenticité des copies ne dépendoit pas de ces dates. Au lieu de la date des Conſuls, on ne datoit quelquefois que de telle année après le Conſulat de tel & tel : ou bien, ſur-tout depuis le 5e ſiecle, on ne nommoit qu'un Conſul dans les actes faits en Occident; & alors il étoit queſtion du Conſul d'Occident. *Voyez* CONSUL. Il faut ſuivre, pour éclaircir cette date, ce que les bulles, les actes eccléſiaſtiques, les diplomes, & les chartes privées peuvent fournir de lumiere de ſiecle en ſiecle.

Dans les bulles.

Les quatre premiers ſiecles ne fourniſſent aucune piece d'examen ſur cet objet. Les lettres des Papes du cinquieme datent après le quantieme du mois du Conſulat ou après le Conſulat. Pendant ce ſiecle & le ſuivant, il arriva pluſieurs fois qu'il n'y eut qu'un Conſul; mais, indépendamment de cette raiſon, depuis là fin du pontificat de Gélaſe, il eſt très rare de trouver des lettres des Papes datées de deux Conſuls, parce qu'en Orient on datoit du Conſul d'Orient, & en Occident du Conſul d'Occident.

Sous le Pape Vigile, vers le quart du 6e ſiecle, commença la fameuſe époque d'après le Conſulat de Baſile, dont on ne ceſſa de ſe ſervir qu'en 567.

Les bulles privileges du 7e ſiecle nous offrent ordinairement la date du Conſulat des Empereurs, & elles n'en doivent point montrer d'autre dans cette eſpece; car toute bulle poſtérieure au commencement du 7e ſiecle, qui porteroit la

date d'un ou de deux Conſuls, autres que les Empereurs, devroit être déclarée fauſſe. Les Papes ſuivirent le même uſage dans quelque piece du 8e & même du 9e ſiecle, malgré la reſtauration de l'Empire d'Occident. Mais la derniere fois qu'on ait trouvé dans les bulles des traces du poſt-Conſulat des Empereurs, c'eſt dans une bulle du Pape Formoſe : auſſi vers la fin de ce 9e ſiecle, la date de leur Conſulat, ou poſt-Conſulat, diſparut entiérement, au point qu'une bulle, portant l'une de ces deux dates, ſeroit ſuſpectée au 10e ſiecle, violemment ſoupçonnée au 11e, & réputée fauſſe au 12e.

Dans les Actes eccléſiaſtiques.

Les actes ſinceres du martyre de S. Ignace, *Ruinart, p. 22, édit. 2*, portent la date des Conſuls : c'eſt le plus ancien monument eccléſiaſtique où cette date ſoit marquée. Dans le même 2e ſiecle, la lettre encyclique de l'Egliſe de Smyrne à toutes les autres Egliſes, nous offre la date du Proconſulat, qui ne fut rien moins que commune. Dans le 4e ſiecle, ces actes, excepté les profeſſions de foi, portent aſſez exactement la date du jour & du Conſul. Le Concile d'Afrique, tenu ſous Innocent I, au 5e ſiecle, en fit une loi dans ſon cinquante-ſixieme canon, pour les lettres d'ordination. Cet uſage étoit alors ſuivi dans les Gaules, quoiqu'elles ne fiſſent plus partie de l'Empire.

Au 8e ſiecle, la date du poſt-Conſulat étoit employée encore dans les pieces eccléſiaſtiques ; mais la date des regnes l'éclipſa petit à petit dans le ſiecle ſuivant.

Dans les Diplomes & Chartes.

Les loix impériales des quatre premiers ſiecles ſont datées du jour, du mois, du lieu, & des Conſuls. C'étoit toujours alors des Conſuls ordinaires dont il étoit queſtion, & jamais des Conſuls ſubrogés. Quelquefois cependant l'une de ces dates manque, & les Conſulats des Empereurs ſont les dates où il y a le plus de confuſion. Mais dans les lettres des particuliers du premier ſiecle, celle des Conſuls eſt la plus rare, quoiqu'on en trouve des exemples, & celle du jour du mois eſt la plus ordinaire. Mêmes uſages au 5e ſiecle; mais après le milieu de ce ſiecle, il étoit ordinaire de ne dater que d'un ſeul Conſul. Une remarque eſſentielle, c'eſt que l'on a des preuves certaines que les actes publics de ce ſiecle n'étoient pas toujours datés des Conſuls ordinaires. On exprimoit quelquefois la vacance du Conſulat par cette formule originale: *Sous les Conſuls que nommeront les Auguſtes.* Dans le 6e ſiecle, les Romains datoient plus ſouvent des Conſuls & du poſt-Conſulat, que les Gaulois, à qui cette date n'étoit cependant pas étrangere dans les chartes privées. Car jamais nos premiers Rois, qui vouloient ſans doute marquer leur indépendance, n'ont daté des Conſuls. C'eſt la ſeule regle que l'on puiſſe tirer, ſans exception, de la date du Conſulat dans les actes laïques.

Date du Pontificat des Papes & des Evêques.

Avant le 9e ſiecle, les dates du Pontificat des Papes & des Evêques étoient rares; mais depuis

l'érection des grands fiefs en ſouveraineté, les Evêqueſe crurent en droit d'aſpirer à la même élévation, & d'affecter le même honneur. Ils daterent de leur Epiſcopat; & on vit des Rois mêmes ſe ſervir de cette nouvelle maniere de dater, qui avoit déja paſſé en coutume dès le 11e ſiecle. Comme dans le 13e on faiſoit parade d'une foule de dates, on y mit quelquefois juſqu'à celles des Abbés, des Archidiacres, &c. &c.

Dans les bulles.

Dès le 7e ſiecle, la date du pontificat des Papes étoit en uſage, quoique non conſtant, malgré ce qu'en diſent nombre de Critiques, qui reculent cette époque juſqu'à la donation que Pépin fit au Pape, en 755, de la ſeigneurie temporelle de Rome, de l'exarchat de Ravenne, de la Pentapole, &c. &c. Le 8e ſiecle rendit cette date plus commune; mais alors on la prit plus ordinairement du jour de leur ordination ou conſécration, juſqu'au commencement du 12e ſiecle; & depuis, du jour de leur élection. Au 9e ſiecle, cette date y devint plus fréquente: au 10e elle s'accrédita au point qu'il n'eſt preſque plus de privilege où elle ne ſe trouve: au 11e ſiecle elle étoit en même honneur, &, ſans la prodiguer dans les bulles de peu d'importance, on l'admettoit dans les plus ſolemnelles. Dans les ſiecles ſuivants, mais conſtamment depuis Eugene IV, cette date doit paroître dans les bulles. Il faut obſerver que, depuis le 14e ſiecle au moins, la Chancellerie Romaine comptoit les années du pontificat, non du jour de l'élection, mais de celui du couronnement.

Avant le 6e ſiecle, la date du pontificat dans les bulles prouveroit donc la ſuppoſition, & pendant ce ſiecle, elle donneroit lieu au ſoupçon. Elle ne commence pas aux inveſtitures, ſur le déclin du 11e ſiecle, comme quelques-uns le prétendent, puiſque les 8e, 9e, 10e & 11e ſiecles, en fourniſſent des exemples. Depuis cette derniere époque, elle eſt néceſſaire ſous peine de ſuſpicion dans les bulles pancartes, & dans les ſimples bulles, ſeulement depuis l'an 1220.

Depuis le 8e ſiecle incluſivement juſqu'au 15e, les dates de l'épiſcopat, de l'ordination ou du pontificat des Evêques furent communes dans les actes eccléſiaſtiques; au 11e ſiecle, la plupart des Prélats daterent leurs chartes de l'année de leur élévation. Au 12e, on trouve des pieces datées, non ſeulement du pontificat & de l'ordination, mais même de la mort des Prélats. Au 13e, la date de l'épiſcopat étoit encore très fréquente; elle diminua au 14e pour finir au 15e.

On peut obſerver en paſſant que les Ducs, Comtes & Marquis ſuivirent l'exemple des Prélats, & s'arrogerent la même prérogative.

Date du regne des Empereurs & des Rois.

Quoique de toutes les notes chronologiques, la date du regne des Souverains ſoit peut-être la plus ancienne, comme le prouvent les médailles; cependant ce fut Juſtinien qui le premier, profitant du long eſpace de temps qui s'écoula ſans Conſuls, établit la mode de dater du regne des Empereurs, & ordonna de marquer dans tous les actes publics l'année de ſon empire, ſans préjudice des autres dates. Cette nouvelle formalité

a dû commencer dans les actes publics la onzieme année de Juſtinien, indiction premiere, c'eſt-à-dire au premier Septembre de l'an de J. C. 537. Les Rois barbares qui s'étoient établis ſur les débris de l'Empire, & en particulier les Monarques François, l'avoient précédé dans cet uſage. Cependant l'époque fixe de l'année du regne ne fut pas toujours ſtrictement marquée dans les diplomes. Quand cette date avoit lieu, les Mérovingiens l'annonçoient eux-mêmes : *Donné telle année de notre regne.* Cette formule fut d'uſage juſqu'à Louis le Débonnaire. Sous les Carlovingiens, juſqu'aux trois premiers regnes de la troiſieme race, les Notaires exprimoient eux-mêmes qu'ils faiſoient l'acte ſous l'année d'un tel Roi. Après Philippe I, on revint à peu près à l'ancien uſage des Mérovingiens. Les grands Feudataires de la Couronne datoient également du regne des Rois de France, *De Re Dipl. p.* 213 ... *Lobineau, Hiſt. de Bretag. t.* 2, *p.* 316, preuve qu'ils en reconnoiſſoient la ſuzeraineté.

Pendant un interregne, on datoit de la mort du Prince précédent, *Longuerue, Annal. Francor. inter Gallic. ſcriptor. Bouquet, t.* 3, *p.* 703, & cela étoit dans toutes les regles. Mais dater de la mort d'un Roi pendant le regne d'un autre, c'eſt ce qui eſt ſurprenant, & qui n'eſt cependant pas ſans exemple, *Vaiſſette, Hiſt. de Lang. t.* 1, *p.* 534.

Les dates des regnes ont été ſujettes à des variations ſans nombre. Souvent elles ne ſemblent s'accorder, ni entre elles, ni avec ce que l'hiſtoire nous enſeigne ; & de là des demi-Antiquaires ſe ſont crus en droit de rejetter une infinité de titres vrais, ſur ce que la date ne leur pa-

roiſſoit pas juſte. Pour applanir cette difficulté, il faut ſavoir, *Cochin, t. 6, 260, 393, 391,* que le regne d'un ſeul Roi formoit pluſieurs époques; ainſi l'on partoit, tantôt du regne de Charlemagne ſur les François, tantôt du regne de Charlemagne ſur les Lombards, & tantôt de l'Empire de Charlemagne. Pour un autre Prince, on datoit de ſon ſacre, qui s'étoit ſouvent fait du vivant de ſon pere, de ſon avénement à la Couronne, de ſon mariage, de la conquête de pluſieurs royaumes en différents temps, &c. &c. Quelques-uns comptoient, ſelon la révolution complette d'une année de regne, d'autres les ſupputoient caves, c'eſt-à-dire que, le Prince étant parvenu à la Couronne au milieu ou à la fin d'une année civile, on la réputoit toute entiere, quoiqu'incomplette. Enfin l'époque qu'avoit en vue le Notaire étoit très ſouvent connue; quelquefois elle a été très long-temps incertaine, & ne s'eſt manifeſtée que dans la ſuite, par la découverte de quelques pieces qui n'avoient point encore paru; ou elle eſt demeurée inconnue, & ſe découvrira peut-être quelque jour. On va voir des preuves de ces variations en parcourant les uſages des pieces eccléſiaſtiques & laïques reſpectivement à cette date.

Dans les Bulles.

Le Pape Vigile fut le premier des Souverains Pontifes qui introduiſit dans ſes bulles la date du regne des Empereurs. Elle ſe perpétua depuis Vigile juſques vers le milieu du 11e ſiecle. Auparavant les Papes n'avoient jamais daté de l'empire de qui que ce ſoit. Dans le 7e ſiecle, les bulles

bulles un peu ſolemnelles font mention de cette date, ainſi que de celle de leur Conſulat ou poſt-Conſulat. Cependant les dates des années des Empereurs étoient quelquefois omiſes. Dans le 8ᵉ ſiecle, cette date fut également ſuivie : on voit même une bulle d'Adrien I, datée en même temps des années de l'Empereur Grec & du patriciat de Charlemagne. Depuis le rétabliſſement de l'Empire d'Occident par nos Rois, les dates de leur couronnement ſuccéderent à celles des Empereurs Grecs, dont il ne fut plus mention dans les bulles. La date des années des Empereurs ſe retrouve encore communément au 10ᵉ ſiecle. Au commencement d'Othon, les Papes recommencerent à dater des années des Empereurs; ce qu'ils avoient interrompu pendant l'interregne : mais depuis cette époque, la date du regne des Empereurs ne fut plus ſi fréquente. On voit une bulle de Léon VII datée du regne de Louis d'Outre-mer; ce qui eſt très extraordinaire : on préſume que c'eſt parceque le privilege qu'il accorde eſt pour l'Egliſe de S. Martin de Tours.

Depuis l'an 1038, il ne fut plus queſtion de date des années de l'Empereur, même dans les bulles privileges les plus ſolemnelles : d'où il faut conclure que toute bulle datée de l'année d'un Empereur, après le 11ᵉ ſiecle, ſeroit fauſſe, ſi elle ne pouvoit être excuſée par quelques raiſons appuyées ſur des faits conſtants. De ce qui a été dit plus haut, on peut inférer encore que l'omiſſion de la date des Empereurs dans les bulles, depuis le milieu du 6ᵉ ſiecle juſqu'au milieu du 11ᵉ, ne doit leur porter aucune atteinte : qu'une bulle antérieure au 6ᵉ, & poſtérieure au 8ᵉ, portant la date des Empereurs de Conſtantinople,

ſeroit au moins très ſuſpecte ; qu'elle ſeroit évidemment fauſſe, ſi elle portoit la date de l'Empereur d'Occident depuis 919 juſqu'en 962, puiſqu'il n'y en eut point.

Dans les Actes eccléſiaſtiques.

Dès le 6e ſiecle, les Egliſes d'Eſpagne & de France avoient déja commencé à dater leurs actes du regne de leurs Rois, comme on le voit par le Concile de Tarragone, de 516, & par le cinquieme Concile d'Orléans, qui eſt le premier qui ait daté du regne de nos Souverains : on dit qu'il eſt le premier ; car le Concile d'Agde de 506, antérieur à celui d'Orléans, date du regne d'Alaric, Roi des Viſigoths, ſous l'empire duquel étoit cette ville. Cette date ſe ſoutint conſtamment, mais non pas univerſellement, dans tous les ſiecles ſuivants : dans le 11e, elle étoit même preſque ſans exception.

Dans les Diplomes & Chartes.

Il a été dit que Juſtinien avoit ordonné le premier que la date des années des Empereurs fût marquée dans les actes publics ; & ce fait eſt certain : mais quoiqu'elle ne fût pas preſcrite plutôt, cela n'empêche pas que cette date ne pût paroître antérieurement à Juſtinien, ſoit ſur les médailles, ſoit ſur d'autres monuments quelconques. Tout le monde convient, *Tillem. Hiſt. des Emp. t. 3, p. 621, 629, 639*, qu'il y a bien des fautes dans les dates des loix impériales ; & cela peut venir en partie de la différente maniere d'enviſager les regnes des Empereurs. Au ſecond

& en partie au troiſieme ſiecle, le regne des Empereurs ſe compte pour l'ordinaire du temps qu'ils ont pris le titre d'Auguſte, & non pas de celui où ils ont été reconnus pour Empereurs par le Sénat : mais à la fin du 3e ſiecle, & dans le 4e, on compte leur regne du temps qu'ils ont été faits Céſars.

Aux cinquieme & ſixieme ſiecles.

Les diplomes de nos premiers Rois, outre la date du jour à la mode des Romains, ajoutent la date de leur regne ; ce qui leur eſt particulier : & ils excluent les dates des Empereurs, pour marquer leur indépendance. Les dates des chartes privées des Romains & des Gaulois, dans le 6e ſiecle, étoient à peu près les mêmes, & ne différoient que parceque les uns datoient plus ſouvent du Conſulat des Empereurs, & les autres plus ſouvent du regne de leur Roi. Cette derniere date cauſe ſouvent bien de la confuſion, l'année d'un Prince ne commençant pas toujours lors de ſon avénement au Thrône, mais quelquefois avec l'année civile : en ſorte que tantôt il faut compter les regnes par les années courantes, & tantôt par les années révolues.

Au ſeptieme ſiecle.

Au 7e ſiecle, la date des regnes de nos Rois devint ſi commune, que ſouvent elle ſe trouve toute ſeule dans les diplomes. En Italie, on datoit encore, dans ce ſiecle, des années des Empereurs, *Allat. Animad. in Antiquit. Etruſc. p.* 67.

Au huitieme.

Dans le 8e ſiecle, Charlemagne, juſqu'à l'an

800, data de ſon regne en France, & de ſon regne en Italie : les commencements de ces deux regnes ont pluſieurs époques différentes, qui embarraſſent très ſouvent. La mort de ſon pere Pépin, ſon couronnement, la mort de ſon frere Carloman, qui le fit regner ſeul, ſont autant de points d'où l'on eſt parti pour dater de ſon regne en France. Pendant les interregnes, ou ſous des Princes qu'on ne reconnoiſſoit pas pour Rois, les chartes privées de ce ſiecle, où la date des regnes étoit fort en uſage, datoient de telle année après la mort du dernier Roi.

Au neuvieme.

Dans les ſiecles ſuivants, mais ſur-tout au 9e, en France & en Allemage, les regnes des Princes ſe comptent fréquemment en marquant une nouvelle année de regne au commencement de l'année civile, qui ſe prenoit alors à la fête de Noël. Ainſi un Prince étant monté ſur le Thrône le 20 Décembre, par exemple, on datoit juſqu'au 25 de la premiere année du regne ; & au 25, on commencoit à dater de la ſeconde année, parceque l'on n'avoit égard qu'à l'année civile, & non à la révolutiou de 365 jours depuis le commencement du regne. Outre cette façon de compter les années des regnes dans le 9e ſiecle, on partit encore de différentes époques pour en dater : ainſi l'on diſtingue deux époques dans les dates des diplomes de Louis le Débonnaire. Il ne comptoit les années de ſon regne ſur l'Aquitaine, que depuis la fête de Pâque de 781, jour auquel il avoit été couronné Roi à Rome, quoiqu'il eût été nommé Roi d'Aquitaine dès ſa naiſſance. La ſeconde époque eſt celle de ſon empire, qu'on

fixe au 28 Janvier 814, quoiqu'il eût été couronné Empereur au mois de Septembre 813.

On diſtingue au moins quatre époques du regne de Lothaire dans les dates de ſes diplomes. La premiere ſe prend au 31 Juillet 817, quand il fut aſſocié à l'Empire par Louis le Débonnaire. La ſeconde commence en 822, temps où il fut envoyé dans le royaume d'Italie. La troiſieme part de l'an 823, lorſqu'il reçut la couronne impériale des mains du Pape. La quatrieme eſt priſe de l'an 840, où il ſuccéda à l'Empire après la mort de ſon pere.

Les dates des diplomes de Louis II, fils de l'Empereur Lothaire, ont auſſi quatre époques différentes. La premiere eſt de l'an 844, lorſqu'il fut déclaré Roi d'Italie. La ſeconde eſt de l'année 849, quand il fut aſſocié à l'empire par ſon pere. La troiſieme ſe prend au 2 Décembre 849, jour auquel il fut ſacré Empereur. La quatrieme part de l'an 855, lorſqu'il ſuccéda à ſon pere le 28 Septembre.

On compte juſqu'à ſix époques du regne de Charles le Chauve conſtatées par des dates. La premiere eſt de l'an 837, lorſque ſon pere lui donna le royaume de Neuſtrie; la ſeconde, de l'an 838, lorſqu'il fut fait Roi d'Aquitaine; la troiſieme, de 839, lorſqu'il reçut le ſerment de fidélité des Seigneurs de ce royaume; la quatrieme, de l'an 840, lorſqu'il ſuccéda à Louis le Débonnaire; la cinquieme, de l'an 870, le 9 Septembre, lorſqu'il fut couronné à Metz Roi de Lorraine; enfin la ſixieme, de l'an 875, le 25 Décembre, lorſqu'il fut couronné Empereur.

Charles le Gros employa également diverſes époques dans ſes dates. La premiere part de la

mort de ſon pere le 28 Août 876; la ſeconde, de l'an 879, quand il fut fait Roi de Lombardie; la troiſieme, de Noël 880, jour auquel il fut couronné Empereur; la quatrieme, du 20 Janvier 882, jour de la mort de ſon frere Louis, Roi d'Auſtraſie ou de la France orientale; la cinquieme, de l'an 884, époque de la mort de Carloman, Roi de France.

Louis de Baviere date auſſi de diverſes époques. La premiere eſt de la fin de l'an 825; la ſeconde, de l'an 833 ou 834; la troiſieme, de l'an 838; & la quatrieme, de l'an 840.

Les Savants admettent pluſieurs époques de commencement de regne dans les diplomes du Roi Eudes. Les deux principales ſont les années 887 & 888. Cette derniere eſt l'époque de ſon couronnement.

La premiere époque du regne d'Arnould eſt du mois de Novembre de l'an 887, lorſqu'il fut déclaré Roi de Germanie après la dépoſition de Charles le Gros: la ſeconde eſt de l'an 894, lorſqu'il paſſa en Italie; la troiſieme eſt l'année de ſon élévation à l'Empire en 896.

Les autres Rois datent plus communément d'une ſeule époque; c'eſt du commencement de leur regne.

Une obſervation eſſentielle relative à cette matiere, c'eſt que les Souverains n'étoient pas toujours reconnus, auſſi-tôt leur exaltation, dans toutes les parties du royaume; c'étoit quelquefois deux, trois, quatre ans plus tard, *Ménard, Hiſt. de Niſmes, t.* 1, *p.* 134. C'eſt ainſi que le commencement d'un même regne change d'époque dans divers pays.

La plus ordinaire des dates uſitées dans les char-

tes privées au 9ᵉ ſiecle eſt celle des regnes des Rois & des Empereurs. Nous avons déja vu qu'on datoit de la mort d'un Roi. Dans ce ſiecle, on datoit *du regne de Jéſus-Chriſt*, regnante Chriſto, *dans l'attente d'un Souverain*. Cette formule fut même uſitée dans des pays qui avoient leur Roi, mais qui ne l'avoient pas encore reconnu.

Au dixieme ſiecle.

Pluſieurs Souverains du 10ᵉ ſiecle daterent leurs diplomes de différentes époques de regne. Charles le Simple en employa quatre : la premiere, le 28 Janvier 893, année de ſon couronnement; la ſeconde, le 3 Janvier 898, année de la mort du Roi Eudes, où il devint alors maître de toute la monarchie françoiſe; la troiſieme, le 21 Janvier 912, année de la mort de Louis de Germanie, où il commença à regner ſur la Lorraine; la quatrieme, l'an 900, lorſqu'il fut reconnu dans la Septimanie & l'Aquitaine.

Raoul date de l'année de ſon couronnement 923.

Louis d'Outremer date de ſon ſacre en 936, quelquefois de la mort de ſon pere Charles le Simple en 929.

Lothaire, fils de Louis d'Outremer, data fort rarement ſes diplomes de ſon aſſociation à la royauté en l'an 952, du vivant de ſon pere, mais communément de ſon couronnement, l'an 954.

Louis V, fils de Lothaire, & le dernier Roi de la ſeconde race, fut aſſocié l'an 979 à la royauté par ſon pere, avec lequel il accorda quelques diplomes : on n'en connoît pas qu'il ait donné depuis la mort de Lothaire.

Sous la troiſieme race, les diplomes varient beaucoup dans les dates. Ceux d'Hugues Capet ſont datés de ſon élection l'an 987; & lorſqu'il eut aſſocié au thrône ſon fils Robert en 988, la plupart de ſes diplomes ſont datés & ſignés de l'une & de l'autre époque.

Il ne faut pas perdre de vue que la révolution des années d'un regne ne ſe prenoit pas toujours lors du couronnement, mais au premier jour de l'année civile, en faiſant des années incomplettes.

L'obſervation qu'on a faite ſur les chartes privées du ſiecle précédent a encore lieu dans celui-ci. Les Rois n'étoient pas toujours reconnus par toutes les provinces de leur domination auſſi-tôt après leur couronnement; en conſéquence on datoit *du regne de J. C. dans l'attente d'un Roi*, ou d'après la mort du dernier Souverain. En Italie, la date du prince regnant eſt toujours d'uſage.

Les Empereurs d'Allemagne, au même ſiecle, datent le plus communément de leur exaltation au thrône : mais comme ils ne portoient le titre d'Empereurs qu'après avoir été couronnés tels, alors ils datent quelquefois de l'époque où ils ont reçu la couronne impériale. Quelques-uns ont pluſieurs autres époques, à raiſon des acquiſitions qu'ils faiſoient, tant par ſucceſſion que par droit de conquête.

Au onzieme ſiecle.

C'eſt dans le 11e ſiecle ſur-tout que l'on commença à étudier beaucoup le calcul eccléſiaſtique; il eſt évident, par les dates accumulées dans

les chartes, qu'on ſe piquoit alors d'habileté dans cette ſcience : mais les différentes manieres de compter les années, & les variations ſi fréquentes dans les dates des regnes de nos Rois, ſont encore aujourd'hui la croix des Chronologiſtes. Les diplomes nous font ſouvent appercevoir pluſieurs points fixes, en partant de certains faits qui méritent de faire époque. Mais il y en a d'autres, & en grand nombre, qui, ſoit par erreur des copiſtes, ſoit à cauſe des différents temps où nos Rois étoient reconnus ſucceſſivement par leurs provinces & leurs ſujets, ſoit en conſéquence des différentes manieres de commencer les années civiles & les années des regnes, ſoit par l'ignorance où nous ſommes de ce qui a pu ſervir d'époque, datent de certains points qui ne ſont propres qu'à jeter actuellement dans l'embarras ceux qui voudroient accorder tous ces calculs. Cette obſervation, qui eſt le fruit de la lecture d'une foule de diplomes, a ſur-tout lieu dans ce ſiecle, quoique le précédent ne ſoit pas exempt de pareils inconvénients. On ſe contentera de rapporter les époques fixes de ce ſiecle, ou qui ont été les plus ſuivies dans les dates. Les diplomes qui ſeront datés autrement, entreront dans la claſſe de ceux que regarde l'obſervation antérieure.

La premiere époque du regne du Roi Robert eſt le 30 Décembre 987, jour auquel il fut ſacré. On rapporte plus communément ce ſacre au premier Janvier 988, & l'on confond mal à propos ces deux époques, parcequ'on comptoit l'année du regne par l'année civile. La troiſieme ſe prend à la mort de Hugues Capet, qui avoit aſſocié Robert au thrône; elle arriva le 24 Octo-

bre 996 : c'eſt la plus célebre & la plus ſuivie. Une quatrieme, aſſez rare, eſt celle qui part du ſecond ſacre de Robert à Reims en 990 ou 991.

Henri premier fut ſacré à Reims le 14 Mai 1027, du vivant de ſon pere ; il lui ſuccéda le 20 Juillet 1031 : voilà les deux ſeules dates qui partent de points connus & fixes.

Les chartes les plus inconteſtables varient entre elles ſur le regne de Philippe premier, dont on compte au moins quatre époques. La premiere ſe prend au jour de ſon ſacre, le 25 Mai 1059 ; la ſeconde, à la mort du Roi Henri ſon pere, le 4 Août 1060 ; la troiſieme, au temps auquel Philippe prit par lui-même le gouvernement du royaume en 1061 ; la quatrieme, à la mort du Comte Baudouin, ſon tuteur, en 1067.

Les diplomes de l'Empereur Henri II ſont datés de deux époques ; du 6 Juin 1002, jour auquel il ſuccéda à ſon pere Othon III ; & du 14 Février 1014, jour où il fut couronné Empereur. Son ſucceſſeur Conrad II compta également de ſon exaltation au thrône & de ſon couronnement comme Empereur. Henri III y ajouta les époques de ſon aſſociation au thrône par Conrad III, & de ſon couronnement, à Soleure, comme Roi de Bourgogne, en 1038. Henri IV compte de l'an 1054, lorſqu'il fut déſigné & couronné Roi de Germanie ; du 5 Octobre 1056, jour auquel il ſuccéda à ſon pere ; & du 31 Mars 1084, jour auquel il reçut la couronne impériale.

Les Rois d'Eſpagne datent rarement de leur regne. Juſqu'à Edouard le Confeſſeur, on n'apperçoit guere cette date dans les diplomes des Rois d'Angleterre. Ceux de Guillaume le Con-

quérant offrent deux époques ; celle de la mort du Roi S. Edouard, le 5 Janvier 1066 ; & celle de ſon couronnement dans l'Abbaye de Weſtminſter, le jour de Noël ſuivant.

Dans les chartes privées, la date des regnes eſt toute commune.

Au douzieme ſiecle.

Les dates des regnes de nos Rois partent encore, dans le 12e ſiecle, de différents points dont il faut connoître au moins les plus uſités.

Louis le Gros compta les années de ſon regne, de ſon aſſociation au thrône de ſon pere encore vivant, & de ſon ſacre après la mort de ſon pere ; la premiere époque eſt fixée à l'an 1099, & la ſeconde au 3 Août 1108 : il y a des diplomes datés de ces deux points. Dans la premiere époque, on datoit ſouvent les actes du regne du pere & du fils tout enſemble, & quelquefois du regne de l'un d'eux ſéparément : dans la ſeconde, pluſieurs dates partent préciſément du mois d'Août 1109, & non du commencement de l'année civile ; en ſorte que des actes paſſés en 1109 datent encore de la premiere année du regne de Louis VI. Il eſt ſingulier que Louis le Gros ait quelquefois joint dans ſes diplomes, aux années de ſon regne, celles de la Reine ſon épouſe, *Ducheſne, Généal. de Dreux, p.* 5 : il ne l'eſt pas moins qu'il y ait donné place aux années de ſon fils aîné Philippe, & ſur-tout à celles de Louis le Jeune, après leurs ſacres reſpectifs en 1129 & 1131, *Vaiſſette, t.* 2, *Preuves, p.* 474, & qu'il ait fait mention, dans ſes dates, du conſentement de ſes enfants, *Félibien, Preuves de l'Hiſtoire de S. Denys, p.* 93.

Louis VII, ſacré le 15 Octobre 1131, prit l'adminiſtration du royaume en 1135 pendant la longue maladie de ſon pere, à qui il ſuccéda le premier Août 1137 ou 1136. Toutes ces époques ont ſervi de points d'où ſont parties les dates de ſes diplomes. D'ailleurs, il fut couronné quatre fois : la premiere à ſon ſacre, & les trois autres à ſes trois mariages ſucceſſifs; ce qui a peut-être fait encore quatre époques. Il data auſſi de la naiſſance de ſon fils Philippe Auguſte; & quelquefois la date du regne ne ſe trouve point dans ſes diplomes. Philippe Auguſte, ſacré à Reims le premier Novembre 1179, couronné une ſeconde fois à S. Denys le 29 Mai 1180, ſuccéda à ſon pere le 18 de Septembre de la même année. C'eſt de ces trois époques que les diplomes & les hiſtoires comptent les années de ſon regne. Dans pluſieurs originaux, la date du regne fut pourtant omiſe.

Les grands Vaſſaux de la couronne ne donnerent guere alors d'autres marques de dépendance envers nos Rois, que de dater les chartes des années de leur regne : encore ne le font-ils pas ſouvent; & lorſqu'ils le font, ils y ajoutent celles de quelque autre Souverain.

Les Empereurs d'Allemagne de ce ſiecle continuent de dater de deux époques; de leur élévation au thrône de Germanie, & de leur couronnement comme Empereurs. Il ne faut en excepter que Conrad III, qui ne data jamais que des années de ſon regne, même après avoir reçu la couronne impériale.

En Eſpagne, les dates du regne ſont encore rares; mais elles ne le ſont pas dans les chartes des Rois d'Angleterre & d'Ecoſſe.

Cette date ſe ſoutient toujours dans les chartes privées.

Au treizieme ſiecle.

Dans le 13e ſiecle, on diſtingue aſſez bien les diplomes ſolemnels de ceux qui le ſont moins, par la date du regne, dont ces derniers ſont deſtitués.

Le couronnement de Philippe Auguſte, du vivant de Louis le Jeune ſon pere, le premier Novembre 1179, & la mort de ce dernier, forment les deux époques des dates de ſon regne.

Louis VIII, le premier Roi Capétien qui n'ait pas été couronné du vivant de ſon pere, ne date que du commencement de ſon regne.

Quoique Saint Louis n'ait été déclaré majeur que le 25 Avril 1236, il data toujours ſes diplomes de la mort de ſon pere, & de l'année de ſon couronnement en 1226.

Philippe III date de ſon couronnement en 1270.

Philippe IV met très rarement la date de ſon regne; la date de l'année courante lui ſuffit.

L'Empereur Frédéric II date de quatre époques; 1°. de ſon couronnement, à Palerme, comme Roi de Sicile, en 1198; 2°. du jour de ſon élection pour ſuccéder au royaume de Germanie en 1212, & non pas du jour de ſon couronnement; 3e. du 22 Novembre 1220, jour auquel il reçut à Rome la couronne impériale; 4°. de ſon titre de Roi de Jéruſalem: il commença cette eſpece de regne en 1226, du vivant de Jeanne de Brienne. La date du regne en général ne paroît cependant pas dans tous les diplomes de ce Prince.

L'Empereur Philippe & ſes ſucceſſeurs datent de leur couronnement.

Les années des regnes ſont aſſez communément omiſes dans les diplomes des Rois d'Eſpagne : ceux d'Angleterre ſont beaucoup plus exacts à cet égard ; il partent ou de leur couronnement, ou de l'année où ils ont été reconnus pour Rois. Cette date n'eſt point invariable dans les diplomes d'Ecoſſe.

Parmi les dates des chartes privées, celle du regne des Princes ſouverains eſt ordinaire : mais quelquefois, comme en Normandie, elles ne ſont datées que du lieu, du jour & de l'année courante. En Angleterre, on y emploie aſſez ſouvent la date du Prince regnant.

Au quatorzieme ſiecle.

Le 14e ſiecle ramene ſenſiblement les dates des regnes à une unité d'époque.

Louis X, quoique Roi de Navarre dès 1307, ne date ſes diplomes que de ſon regne ſur les François, c'eſt-à-dire de l'an 1314, après la mort de ſon pere.

Après la mort de Louis X en 1316, la régence du royaume fut déférée à Philippe le Long ſon frere. Dans l'intervalle depuis le 8 Juin 1316 juſqu'au 9 Janvier de la même année (l'année commençoit à Pâques), jour de ſon couronnement, il donna quelques diplomes en qualité de Régent. Mais ces deux Rois & pluſieurs de leurs ſucceſſeurs de ce ſiecle ne datent point de leur regne ; on y voit ſeulement les dates communes du lieu, du jour, & de l'année courante. Il n'y a guere que quelques diplomes de Jean II & de Charles V où l'année du regne ſe rencontre.

Les Empereurs datoient ſouvent de l'année de leur regne, mais par une ſeule époque ; ils y joignoient ſeulement la date du lieu, du jour, & de l'année courante. Les Rois d'Eſpagne & de Sicile daterent à peu près de même. Les chartes des Rois d'Angleterre n'ont rien de bien différent des autres ; on remarque ſeulement qu'Edouard III datoit quelquefois de ſes regnes en France & en Angleterre.

En France ainſi qu'en Angleterre, les chartes privées étoient quelquefois, dans ce ſiecle, datées du regne des Monarques reſpectifs.

Au quinzieme ſiecle.

Dans le quinzieme ſiecle, on voit Charles VII, Louis II, ainſi que ſes deux ſucceſſeurs, dater de leur regne, mais toujours d'une ſeule époque ; au lieu que les Empereurs d'Allemagne datent encore de pluſieurs époques ; de leur avénement aux thrônes des Romains, de Hongrie, de Boheme, &c. & de leur couronnement impérial. Mais alors elles ſont, ainſi que dans le ſiecle ſuivant, ſpécifiées par les formules communes : *De notre regne en Hongrie, l'an, &c. De notre regne ſur la Boheme, l'an, &c.*

Au ſeizieme ſiecle.

Dans les diplomes de nos Rois du 16e ſiecle, on trouve preſque toujours les dates du lieu, du jour, de l'année courante, & du regne.

Dates hiſtoriques.

Les dates du temps, des lieux & des perſonnes ne ſont pas les ſeules notes chronologiques

que les Anciens aient employées pour fixer l'âge des pieces qu'ils devoient laiſſer à la poſtérité; ils y ont joint des notes hiſtoriques, qui, à l'avantage de la date, joignoient celui de rappeller des faits intéreſſants : ainſi l'on montre dans l'Egliſe de Sainte Léonide de Milan un monument du 5e ſiecle, daté de l'an 104 de l'Egliſe catholique. Muratori, *Theſ. nov. t.* 4, *p.* 1954, croit que c'eſt l'époque du jour où les Ariens rendirent cette Egliſe aux Catholiques. C'eſt une des plus anciennes dates hiſtoriques que l'on ait encore rencontrées. Au 11e ſiecle, cette ſorte de date n'étoit point rare dans les actes eccléſiaſtiques, non plus qu'au 12e & aux ſuivants; on s'en ſervoit auſſi dans les chartes laïques. On trouve une de ces dates hiſtoriques dans un diplome accordé à l'Abbaye de Saint Arnould de Metz en 783. Elles devinrent aſſez ordinaires dans le 11e ſiecle & dans le 12e : on connoît une charte de 1105 qui date de l'apparition d'une comete, *Annal. Bened. t.* 5, *p.* 478 : & Dom Vaiſſette, *Hiſt. de Lang.* nous en fournit une autre bien plus ancienne; elle eſt conçue en ces termes : *anno quo infideles Franci Regem ſuum Carolum inhoneſtaverunt.* Elle marque l'époque de la dépoſition de Charles le Simple, & fait voir que le Languedoc n'obéiſſoit point à la France, & que les colons de la Septimanie ne ſe regardoient point comme François (c'étoit vers 920). L'époque des donations, des confirmations, des augmentations, étoit quelquefois notée ſur le même acte en forme de date, *De Re Dipl. p.* 213.

Il ne reſte plus, ſur les dates proprement dites, qu'à remarquer qu'elles étoient & qu'elles ſont encore preſque toujours exprimées en chiffres

fres romains ou arabes ; qu'Urbain VIII ordonna que déſormais les lettres apoſtoliques énonceroient le jour du mois tout au long, & non par chiffres ; & que, depuis le 9e ſiecle, on omit quelquefois dans la date le millieme & les centiemes, & cela juſqu'au 16e ſiecle incluſivement. Dans les lettres indifférentes, on voit encore à préſent des exemples de cette omiſſion.

Après avoir parcouru les différentes ſortes de dates, il eſt indiſpenſable de parler de leur *fréquence* ou de leur *rareté* dans les différents ſiecles ; des erreurs qui s'y ſont gliſſées, & de ce que l'on doit en conclure ; des *formules* par leſquelles on vouloit faire appercevoir qu'il s'agiſſoit de la date, & de leur *place* ordinaire dans les actes.

Fréquence & rareté des dates dans les différents ſiecles.

On trouve un nombre de titres ſans dates, ou qui n'en ont que d'imparfaites ; ce qui devint plus fréquent au 12e ſiecle, que dans tous les autres : mais ce n'eſt pas une raiſon ſuffiſante de réprobation, s'il n'y en a point d'autre. Tous les ſavants Antiquaires, *Fontanini, Vindic. Dipl. p.* 239.... *De Re Dipl. p.* 210, 211, 212.... *Cochin, t.* 6, *p.* 270, conviennent qu'il n'y eut jamais de loi qui aſtreignît les François à ces notes chronologiques, & qu'en conſéquence ils ne doivent pas être inquiétés ſur une pareille omiſſion.

Dans les premier, ſecond, troiſieme & quatrieme ſiecles.

Il a déja été obſervé que les dates ne commencent dans les bulles qu'aux décrétales ſous Saint

Sirice : elles ſont ſouvent omiſes dans les pieces des Ecrivains du premier ſiecle : mais dès le 2e, on voit les lettres des Peres apoſtoliques datées à la maniere des Romains ; tels ſont la lettre de S. Ignace, & les actes de ſon martyre ; la lettre encyclique de l'Egliſe de Smyrne, de l'an 166, ſur le martyre de Saint Polycarpe, datée du mois, du jour, de l'heure, du pontificat, du proconſulat, & du regne de Jéſus-Chriſt. Cependant le très grand nombre des actes de ce ſiecle, ainſi que du 3e, ne préſentent point de dates : les actes eccléſiaſtiques du 4e, excepté les profeſſions de foi, en offrent aſſez ſouvent.

En fait d'actes laïques, les dates, dans le premier ſiecle, étoient ſouvent omiſes ; on les trouve cependant quelquefois dans les pieces intéreſſantes : tel eſt un diplome de Galba qui contient un honnête congé de quelques ſoldats vétérans ; il eſt daté du jour, du mois & des Conſuls. Dans le 2e ſiecle, les dates ne ſont ni uniformes ni conſtantes. Dans le 3e, elles ſe montrent davantage. Dans le 4e, les loix & édits des Empereurs ſont toujours datés ; mais l'une des trois dates en uſage, c'eſt-à-dire du jour, du lieu ou des Conſuls, manque quelquefois.

Aux cinquieme & ſixieme ſiecles.

Les dates ſont encore rares aux 5e & 6e ſiecles dans les bulles : elles deviennent plus communes dans les actes eccléſiaſtiques, ainſi que dans les reſcrits des Empereurs ; & nos premiers Rois en faiſoient un uſage aſſez fréquent.

Au ſeptieme.

Depuis le 7e ſiecle juſqu'à nous, on ne trouve

preſque point de bulles qui ne portent avec elles les dates qui conviennent aux temps où elles ſont expédiées : mais, dans les actes eccléſiaſtiques de ce ſiecle, l'ordre & le nombre des dates varierent auſſi beaucoup. Les diplomes de nos Rois Mérovingiens ſont communément datés.

Au huitieme.

On s'apperçoit, au 8ᵉ ſiecle, du progrès que faiſoient les dates dans les actes eccléſiaſtiques : elles furent très uſitées dans les diplomes de nos Rois, & elles ſe trouvent ordinairement juſques dans les chartes privées.

Aux neuvieme & dixieme.

Quoique dans les 9ᵉ & 10ᵉ ſiecles on commençât à multiplier le nombre des dates dans les pieces qui regardoient les Egliſes, l'omiſſion de toute date n'eſt cependant pas rare : on trouve même un nombre de diplomes royaux & impériaux, ainſi que de chartes privées, qui en ſont totalement deſtitués, ou qui n'en portent qu'une ſeule, ou qui n'en ont que d'inſuffiſantes.

Aux onzieme & douzieme.

Les 11ᵉ & 12ᵉ ſiecles ont donné pour cette partie dans des excès. Si les chartes eccléſiaſtiques non datées ſont communes en France, en Allemagne, & ſur-tout en Angleterre & en Normandie, celles qui atteſtent l'uſage contraire le ſont encore davantage ; &, dans ce dernier cas, les dates étoient variées & multipliées à l'infini. On en peut dire autant des chartes privées de ces deux ſiecles. Les chartes des Rois d'Angleterre ſont quelquefois datées, & quelquefois ne le

ſont pas, ou ne le ſont qu'imparfaitement, & les dates en ſont hiſtoriques.

Aux treizieme & quatorzieme.

Malgré la manie des dates, qui avoit pris dès le 11e ſiecle, on trouve encore dans les 13e & 14e, des pieces originales, tant eccléſiaſtiques que laïques, deſtituées de dates : dans la plupart elles y ſont aſſez ſouvent abbrégées ; & l'on en voit qui n'ont que la date de l'année. En Italie, dans les chartes privées du 13e ſiecle, elles étoient quelquefois multipliées avec une ſorte d'affectation ; & en Angleterre pour l'ordinaire on ne trouve aucune note chronologique.

Comme l'on commença dans le 14e ſiecle à paſſer les actes pardevant les Notaires, alors, ſur la fin de ce ſiecle, les dates ſe montrerent plus réguliérement, quoiqu'avec preſque autant de variété que dans les ſiecles précédents. Mais dans le 15e, du temps de Louis XI, & même auparavant, on ne voit guere de lettres miſſives avec la date de l'année.

Cette perquiſition des dates de ſiecle en ſiecle conduit naturellement à poſer en principe que l'omiſſion entiere des dates n'eſt pas ordinairement un moyen de faux, ni même de ſuſpicion. A la vérité, les Loix Romaines ordonnoient certaines dates ; mais, dans quelques ſiecles ſuivants on ne s'y crut point obligé. A plus forte raiſon l'omiſſion d'une ou de pluſieurs des dates reçues dans le temps ne doit-elle pas cauſer le moindre doute.

Erreurs dans les dates.

L'erreur dans les dates des diplomes ou chartes

ne doit pas les faire regarder pour cela comme ſuppoſés ou ſuſpects. En effet, combien de mécomptes de cette eſpece ne trouve-t-on pas, & dans des inſcriptions, *Monum. de la Monarchie Franç. t. 2, p. 284.... Valbonais, Hiſt. de Dauphiné, t. 1, p. 306*; & dans des manuſcrits, *Theſ. Anecd. noviſſ. t. 1, Diſſert. Iſagog. p. 19.... Dubos, Hiſt. critiq. t. 1, p. 486, 512*; & dans des loix, *Tillem. t. 6, p. 57*; & dans des Conciles, *Hiſt. de Langued. t. 2, p. 525*; & dans des Auteurs ſans nombre ? On doit les rejeter ſur les Ecrivains ou Secrétaires, plutôt que d'en inférer la falſification. A plus forte raiſon, des anachroniſmes dans les diplomes viennent-ils de l'inattention ou de l'inexactitude du Secrétaire. D'ailleurs, le peu d'uniformité dans la maniere de dater anciennement les chartes parmi les différents peuples, a pu & a même dû donner lieu de bonne foi à ces fautes de chronologie. Mais que l'on convienne de ces erreurs & qu'on les ſuppoſe réelles, elles ne ſont pas ordinairement une raiſon légitime de rejeter les actes où elles ſe trouvent.

La ſaine critique doit être extrêmement réſervée dans ſes jugements par rapport aux dates : il ne faut pas confondre l'erreur avec les variations. Les *années des Conſuls*, par exemple, ſont preſque incertaines par les variations des faſtes conſulaires : les années de l'incarnation & les années civiles le ſont également par les différentes manieres dont chaque nation les a comptées, & par les divers commencements que les peuples leur ont aſſignés : les indictions le ſont auſſi par les différents points d'où on les fait partir : les regnes eux-mêmes, quoique certains, n'ont pas

laiſſé, par leurs différentes époques, de jeter une confuſion extraordinaire dans la chronologie. Toutes ces variations, celles ſur-tout du commencement de l'année, qui n'étoit point uniforme dans les pays mêmes où cette maniere de compter étoit le plus en vogue, doivent rendre extrêmement circonſpect & réſervé quand il eſt queſtion de prononcer ſur la fauſſeté des actes, où l'on ſuit des ſupputations ſi embarraſſantes.

Au reſte, les dates pourroient être réellement fauſſes, & la piece où elles ſe trouvent, très authentique : il en eſt mille exemples qu'il ſeroit facile de conduire juſqu'à notre ſiecle même ; il ſuffira d'en donner un que préſente un acte des plus ſolemnels, c'eſt le diplome fameux du couronnement de Pétrarque au Capitole. Cet événement ſe paſſa le jour de Pâques 1308, & l'acte eſt daté, *V° idus Aprilis* ; il falloit mettre *VI° idus*, parceque c'étoit le 8 d'Avril.

Quelles ſont donc les regles certaines qui peuvent guider le Critique dans le jugement qu'il doit porter des dates ? Outre celles qui ſont déja diſtribuées dans les différents paragraphes de cet article, on en va donner encore quelques-unes qui ne ſont pas moins fondées.

Les dates de l'incarnation, de l'indiction, du regne, qui ne ſeroient fautives que d'un ou de deux ans, ne doivent pas porter préjudice aux chartes ; car il y a eu tant de variations dans la maniere de compter & dans le point d'où l'on partoit, qu'il n'eſt point étonnant que quelques Ecrivains ou Notaires s'y ſoient mépris, ou aient eu une façon particuliere de dater dont nous ne ſommes point au fait.

On auroit tort de s'inſcrire en faux contre des

titres du même lieu & du même temps, qui varieroient dans leurs dates; car, de ce qu'une certaine date ſe trouve dans un acte, on peut bien conclure qu'elle étoit admiſe dans le lieu, mais on ne doit pas en inférer qu'elle fût alors ſeule en vogue. De là il réſulte que, malgré le témoignage précis d'Auteurs qui prouveroient qu'en certains lieux & en certains temps on commençoit l'année de telle & telle maniere, on n'en pourroit pas toujours conclure que tous les actes de ces lieux & de ces temps, de quelque eſpece qu'ils fuſſent, duſſent porter cette date.

Les variations dans les dates du regne d'un même Prince ne prouvent point la fauſſeté des diplomes où elles ſe trouvent; car le ſyſtême des variations dans les époques des regnes eſt le ſeul véritable, & tous les Critiques conviennent que ce ſeroit une témérité de tirer de là un moyen de faux. Quand il paſſera pour conſtant que les années d'un regne ne furent comptées que d'une ſeule époque, alors on pourra tirer un moyen légitime de ſuſpicion d'une variation de date: mais pour avoir cette certitude, il faudroit avoir vu tous les diplomes du regne dont il s'agit; ce qu'on ne peut pas même ſuppoſer.

Pour concilier les dates des regnes, il faut examiner s'il n'eſt queſtion que d'une année commencée ou incomplette, ou d'une année achevée ou complette; ſi la premiere année du regne eſt comptée ſuivant l'année civile, ou après la révolution de douze mois depuis le couronnement. Si, après toutes ces précautions, les dates annoncent des époques de regne évidemment contraires à l'hiſtoire conſtante du temps, alors elles doivent être rejetées, ainſi que les pieces mêmes.

qui tombent dans le diſcrédit: mais on dit *évidemment contraires à l'hiſtoire ;* car il ne faut pas toujours regarder des chartes comme ſuppoſées, parceque leurs dates ſemblent ſe contredire, & ne s'accordent pas avec celles de quelque Auteur contemporain.

Les dates générales & uniques ne fourniſſent nul moyen de ſuſpicion, ni par leur généralité, ni par leur unité. Une date ſinguliere, s'il étoit moralement impoſſible que l'écrivain du temps l'eût employée, taxeroit de faux la charte où elle ſe trouveroit. S'il n'y avoit poſitivement que la date qui ne quadrât pas avec le temps de l'écriture de la piece, on ne devroit en rejetter la faute que ſur l'inadvertence de l'écrivain qui auroit mis un ſiecle pour un autre, ou ſur la ſimplicité de celui qui auroit ajouté la date après coup par trop de précaution.

Les dates fautives des copies ne portent point préjudice à l'original, parcequ'elles ne proviennent ſouvent que de l'ignorance ou de l'inadvertence des copiſtes.

Les additions de dates vraies ou fauſſes, même dans les originaux, ne doivent inſpirer aucun ſoupçon, ſur-tout lorſqu'elles ſont d'un uſage poſtérieur à l'acte : le poſſeſſeur de la piece aura cru corriger un défaut dans ſon acte, faute de connoître les uſages reçus dans le temps de la confection de la piece.

Une bulle, ſur-tout dans le moyen âge, dreſſée & datée en des temps différents, n'eſt point ſuſpecte. On en vit des exemples vers le 11e ſiecle, & depuis. On voyoit aſſez ſouvent la même choſe au 14e ſiecle ſur les ordonnances de nos Rois, *Ordonn. des Rois de France, t. 3, préf.*

p. 6, parcequ'on datoit du jour auquel elles avoient été ſcellées. Les diplomes eux-mêmes peuvent avoir été faits ſous un Roi, & datés ſous ſon ſucceſſeur, parceque la mort du premier aura mis obſtacle à l'entiere confection de l'acte.

Place des dates.

La place des dates dans les actes quelconques fut toujours variable, tantôt après, tantôt avant les ſignatures: rien de moins fixe, ſur-tout depuis l'inondation des barbares. Les Romains, avant les Empereurs, commençoient leurs décrets par la date. On en trouve encore des exemples au 3e ſiecle. Depuis le milieu du 8e juſqu'au 11e, on la trouve aſſez communément à la tête des actes ſynodaux. Nos Rois Mérovingiens la plaçoient toujours tout au bas du diplome, & ce fut en général l'uſage le plus commun. Cependant dès le 9e ſiecle les chartes privées d'Italie les plaçoient quelquefois après l'invocation initiale: dans les 13e & 14e ſiecles, on les voit dans ce pays à la tête des actes, lorſque ces dates étoient prolixes & multipliées: & à la fin du texte, lorſqu'elles étoient plus ſimples. En Allemagne, dans le même temps, on les trouve ordinairement placées à la ſuite d'une nombreuſe liſte de témoins. Ces deux uſages ont toujours eu cours, & l'ont encore parmi nous.

Formules des dates.

On a dit que le mot date venoit des termes latins *data* ou *datum*, & qu'on ſous-entendoit *epiſtola* ou *diploma*. Dans le moyen âge, au lieu du mot *donné*, on ſe ſervoit des mots *fait* ou *écrit*. Les Rois de la premiere race ſe bornoient à

l'expreſſion *data* ou *datum:* mais ceux de la ſeconde ajoutoient à celle-ci *actum* ou *acta*.

Les dates des lettres des Papes, depuis les premiers temps juſqu'au 10e ou 11e ſiecle, commencent preſque toujours par *data*, rarement par *datum*. Mais il faut obſerver que depuis la plus haute antiquité juſqu'au commencement du 12e ſiecle, les privileges des Papes, ou les bulles conſiſtoriales, ſe diſtinguent par deux formules de dates: l'une de la main du Notaire chargé de les dreſſer, avec la formule *ſcriptum per manum*, &c. elle conſiſtoit dans le mois & l'indiction: l'autre du Bibliothécaire ou Chancelier, qui avoit ſoin de les revêtir des marques convenables d'authenticité, par la formule *data;* & elle marquoit les années de l'Incarnation, du Pontificat du Pape, & du regne des Empereurs conjointement ou ſéparément. Ces doubles formules de dates ſe ſoutenoient encore pendant le 11e ſiecle, quoiqu'on ſe bornât ſouvent à l'une des deux. Mais ſur la fin de ce ſiecle, la premiere diſparut, & la ſeconde devint ſeule d'uſage, en ſorte qu'elles rendoient très ſuſpecte une bulle après le milieu du 12e ſiecle, & fauſſe depuis le commencement du treizieme.

Dans les lettres des écrivains laïques du premier ſiecle, ou trouve quelquefois la formule *data* ou *datum* exprimée tout au long ou en abbrégé.

Outre ces formules propres à l'expreſſion des dates, on les trouve ſouvent précédées ou ſuivies d'invocation, ſoit implicite, c'eſt-à-dire en monogramme, ou en traits énigmatiques, ſoit explicite ſous cette formule à peu près: *In Dei nomine feliciter amen.* Cette formule fut d'un uſage

très fréquent dans les diplomes de nos anciens Rois, ſur-tout depuis le commencement du 8e ſiecle juſqu'à Hugues Capet incluſivement. Elle étoit uſitée chez les Romains, dont les Francs l'avoient ſans doute empruntée. Elle devint plus rare dans les bulles depuis le 10e ſiecle; & l'on ſe contenta ſouvent du dernier mot *amen*.

En général, une date dont les formules n'auroient nul rapport avec celles de ſon ſiecle, rendroit un acte très ſuſpect, ſur-tout ſi elles convenoient parfaitement à un ſiecle poſtérieur.

DAUPHIN. Guignes André, Souverain du Dauphiné, eſt le premier qui ſe ſoit fait un titre d'honneur de celui de *Dauphin*, Chorier, *Hiſt. du Dauph. t.* 2, *p.* 38 : on croit communément que c'étoit vers l'an 1040. M. Valbonais, *Hiſt. p.* 2, 3, rapporte un acte de 1140, où l'on trouve ce titre donné à un Prince du même nom, qui étoit ſans doute Guignes IV, *Guigo Comes qui vocatur Delphinus*. Ce titre a paſſé à l'héritier préſomptif de la Couronne de France en 1349, par accord conſenti par le Souverain du Dauphiné & Philippe de Valois.

L'Epoque du titre de Dauphin d'Auvergne, que la maiſon d'Auvergne a tiré de celle de Viennois, n'eſt que du commencement du 13e ſiecle ou environ, ſi l'on en croit Chorier, *t.* 2, *p.* 104. Cependant il pourroit dater de la fin du 12e; car le premier qui paroiſſe ſous le nom de Dauphin dans la maiſon d'Auvergne, eſt le fils aîné du Comte Guillaume V, & c'eſt dans un acte de 1167.

DÉBUT ou formules initiales des bulles, des actes eccléſiaſtiques, des diplomes & des chartes.

Début des Bulles.

Le début des reſcrits apoſtoliques conſiſte dans l'invocation, la ſuſcription, l'adreſſe, le ſalut, & le ſceau d'invariabilité par la formule *in perpetuum* ou autre. On voit toujours ces quatre ou cinq caracteres au commencement des bulles, enſemble ou ſéparément, ſelon qu'elles ſont plus ou moins ſolemnelles. Voyez chaque article en ſon rang.

Début des actes eccléſiaſtiques aux premier, ſecond & troiſieme ſiecles.

Les lettres des Peres Apoſtoliques des trois premiers ſiecles, ſont, dans leur début, conformes à celles des Apôtres leurs maîtres : les formules initiales ſont preſque les mêmes, c'eſt-à-dire qu'elles commencent par le nom de la perſonne qui écrit, avec ſes titres & qualités, & par l'adreſſe & le ſalut.

Au quatrieme ſiecle.

Dans le 4e ſiecle, l'uſage s'établit parmi les Evêques de commencer leurs lettres par l'invocation de J. C. ſuivie des titres, de l'adreſſe & du ſouhait.

Au cinquieme.

Dans le cinquieme, les débuts furent les mêmes, à cela près que les Auteurs mirent leur nom tantôt au commencement du ſouhait ou ſalut, tantôt à la fin.

Aux ſixieme, ſeptieme & huitieme.

De là juſqu'au 8e ſiecle, il n'y eut preſque

point d'autre changement : mais alors les formules initiales furent ſujettes à mille variations. Ce qu'on peut dire de plus particulier, c'eſt que depuis le milieu de ce ſiecle juſqu'au onzieme, la plupart des actes ſynodaux commencent par la date de l'Incarnation, quelquefois précédée de l'invocation.

Au neuvieme.

Ces obſervations ſont également faites pour le 9e ſiecle : ce que l'on y voit ſeulement de particulier, c'eſt que les contrats d'échange entre les Eccléſiaſtiques débutent ordinairement par *Auxiliante Domino ;* & que les particules illatives *igitur, ergo, &c.* ſont ſouvent les premiers mots des chartes.

Au dixieme.

Le début des actes du 10e ſiecle fut également ſujet aux variations. On voit en tête tantôt une invocation implicite ou explicite, ſur-tout depuis l'an 946, tantôt les dates, tantôt la ſuſcription, tantôt tout uniment : *Notum ſit ; noverint omnes, ſciant omnes, &c.*

Au onzieme.

Mêmes variétés dans les formules initiales des actes du onzieme. Si les chartes qui commencent par les invocations ne ſont point rares, celles qui commencent *ex abrupto* par la ſuſcription, ne le ſont pas davantage : d'autres vont droit au but, *ſciant omnes, noverint, &c.* ou bien elles débutent par les dates.

Au douzieme.

Les actes du 12e siecle ne different des formules initiales du précédent, qu'en ce qu'on les voit plus communément débuter par des préambules édifiants.

Au treizieme.

Mais ces préambules, ainsi que les invocations & les autres indices de la piété chrétienne, deviennent plus rares au commencement des actes du 13e siecle; & les anciennes formules initiales en furent communément bannies. Cependant on peut encore les réduire à cinq principales, qui sont 1°. l'invocation accompagnée de la suscription ou de la date; 2°. la simple suscription souvent précédée des mots *ego*, *nos*. 3°. *Notum sit*, *noverint universi*, *sciant omnes*, *&c.* 4°. les dates suivies de la suscription; 5°. Un préambule fort court, ou la formule initiale des Epitres. Les chartes qui commencent par une invocation sont en petit nombre; & celles qui portent en tête la suscription, débutent quelquefois par le nom de l'Auteur, dont il n'y a souvent que la lettre initiale; alors on omet les mots *ego* ou *nos*.

Au quatorzieme & quinzieme.

Les formules initiales des actes ecclésiastiques du 14e siecle reviennent toutes à celles du précédent, ainsi que celles du 15e; à cela près que dans ce dernier les actes passés par-devant les Notaires Apostoliques ou Impériaux débutent communément par l'invocation suivie des dates.

Au ſeizieme.

Dans les pieces du ſeizieme, mêmes débuts que dans les ſiecles précédents.

Début des pieces laïques dans les cinq premiers ſiecles.

Les lettres des écrivains du premier ſiecle débutent toutes dans le goût Cicéronien, *Tullius Cicero, Marco Antonio ſalutem*, où l'on voit la ſuſcription, l'adreſſe & le ſalut ou le ſouhait. Le début du premier diplome qu'on connoiſſe, & qui eſt de l'Empereur Galba, eſt dans le même goût: *Sergius Galba... Veteranis...* Il eſt probable que dans les 2e, 3e, 4e & 5e ſiecles on ſuivit la même mode: les pieces juſtificatives des uſages de ces temps ſont trop rares pour fournir des exemples contraires. Les monuments de la Juriſprudence ancienne des Romains nous offrent cependant quelques décrets qui commencent par les noms des Magiſtrats en charge, ou par des dates.

Au ſixieme.

Dans le 6e ſiecle, quelques monuments de Juſtinien débutent par l'invocation de J. C. *Banduri, Numiſm. Imp. t. 2, p. 637.* On la voit auſſi, mais implicite, à la tête des diplomes de nos Rois Mérovingiens. Elle y eſt toujours ſuivie de la ſuſcription compoſée du nom du Roi & du titre d'*homme illuſtre.* C'eſt ainſi que commence le premier diplome donné par Clovis, qui fait une donation au Monaſtere de Réomay, ſoumis alors à la regle de S. Macaire, *Perard, Hiſt. Critiq. t. 2, p. 455.*

Au ſeptieme.

Les édits & les lettres des Empereurs du 7e ſiecle commencent par des invocations diſtinctes & écrites tout au long, ainſi que les diplomes des Rois Lombards : mais chez les François & les Anglois, le début par une invocation implicite, eſt le plus commun ; elle étoit ſuivie de la ſuſcription & des titres.

Au huitieme.

Toute la différence qu'il y eut dans le début des diplomes de nos Rois de la ſeconde race au 8e ſiecle, c'eſt que l'invocation initiale étoit formelle, ainſi que celle des Rois Lombards ; Pépin la mit en monogramme. Les formules initiales des diplomes des Rois Anglo-Saxons étoient alors inconſtantes, tantôt ils commençoient par l'invocation, tantôt par la ſuſcription, & tantôt par le préambule.

Les chartes des particuliers en France, lorſque ce ſont des donations, commencent aſſez par l'adreſſe, ou par le préambule. En Italie, le début par l'invocation étoit plus uſité qu'en France. En Allemagne elles commençoient ordinairement par *Ego in Dei nomine.*

Au neuvieme.

Tous nos Rois du 9e ſiecle, compris Charlemagne, depuis ſon élévation à l'Empire en l'an 800, commencent leurs diplomes par des invocations formelles, preſque toujours différentes les unes des autres, & par la ſuſcription. Les Rois Anglo-Saxons les commencerent par la formule épiſtolaire, en donnant le ſalut.

Les

Les chartes privées de France commencent, pour l'ordinaire, par l'invocation, ſuivie de la ſuſcription, ſouvent par un préambule édifiant. Les actes délivrés par des Princeſſes tiennent en cela des chartes privées. L'uſage d'Italie eſt de commencer les chartes privées par une invocation, ſuivie de la date du regne des Rois ou des Empereurs.

Au dixieme.

Les Rois de France du 10e ſiecle copierent la forme du début des diplomes de leurs prédéceſſeurs; mais ils ne conſerverent pas les mêmes expreſſions dans leur invocation, ni dans leur ſuſcription. Les Ducs & les Comtes ſouverains commencerent ſouvent leurs chartes par des préambules ſuivis de leurs titres ou ſuſcriptions: pluſieurs cependant affecterent les formules initiales des diplomes royaux.

Les Empereurs d'Allemagne, les Rois d'Italie, d'Eſpagne & d'Angleterre, ſuivirent la même marche que les nôtres dans le début de leurs diplomes.

Les chartes privées d'Italie commencent aſſez fréquemment par l'invocation; mais en France, ces ſortes de pieces privées, lorſque ce ſont des donations pieuſes, débutent aſſez ſouvent par une eſpece d'appréhenſion de la fin du monde: *Mundi termino appropinquante ... Mundi ſenio ſeſe impellente ad occaſum*, &c. ou par des préambules édifiants.

Au onzieme.

Les invocations formelles, ſuivies des ſuſcriptions, continuent de faire le début des diplomes

de nos Rois dans le 11e ſiecle juſqu'à Henri I; car ce Prince introduiſit une nouvelle forme initiale, qui fut imitée de ſes quatre ſucceſſeurs immédiats. Après l'invocation, ils ſe ſervirent de la formule *Glorioſæ matris Eccleſiæ filii noverint*, &c. ſuivoit enſuite un long préambule, puis la ſuſcription ordinaire commençoit ſinguliérement par *Igitur hæc & hujuſmodi ego*, &c.

Les chartes des Ducs & des Comtes feudataires imitent de fort près celles de nos Rois.

Les Rois de Germanie & les Empereurs uſerent, à bien peu de choſe près, des mêmes formules initiales, que les Rois de France.

Les Rois d'Eſpagne & d'Angleterre débutent par une invocation formelle ou cachée. Quelques-uns de ces derniers y font entrer l'une & l'autre : mais la plupart des diplomes Anglois retiennent la forme épiſtolaire. On les adreſſe aux Archevêques, Evêques, Abbés, Comtes, &c. & on leur ſouhaite le ſalut.

Les chartes des Seigneurs débutent ſouvent par des prologues ou par des dates ſuivies de la ſuſcription. Celles qui commencent par la ſuſcription, ſont très communes. Les chartes qui commencent par *Notum ſit*, & d'autres termes équivalents, ſont en grand nombre : on n'eſt pas en peine d'en trouver qui commencent par des invocations extrêmement variées.

Au douzieme.

Les diplomes de nos Rois du 12e ſiecle débutent par l'invocation & la ſuſcription ; il n'y a d'exception que quelques diplomes de Philippe Auguſte, qui commencent par la ſuſcription ſuivie de la formule *Noverint*, &c.

Les Ducs, les Comtes & les Grands Vaſſaux imiterent nos Rois, en mettant à la tête de leurs chartes l'invocation ſuivie de la ſuſcription : ils débuterent cependant quelquefois par la ſuſcription ou par les dates.

Les diplomes des Empereurs commencent tous par l'invocation. Ceux des Rois de Sicile varient : c'eſt tantôt la ſuſcription, tantôt l'invocation, & quelquefois la date, que l'on voit en tête. Les Rois d'Eſpagne mettent conjointement à la tête de leurs diplomes des invocations implicites, & des invocations explicites.

Les Rois d'Angleterre font ſervir de début à leurs diplomes, tantôt l'invocation, tantôt la ſuſcription : la forme épiſtolaire avec l'adreſſe & le ſalut aux Prélats & aux Seigneurs, y eſt pourtant encore aſſez commune, ainſi qu'en Ecoſſe, où les diplomes royaux ſont tous deſtitués d'invocation, & commencent ſouvent par la ſuſcription.

Comme les formules initiales des chartes privées étoient l'effet du caprice des Notaires, elles varierent beaucoup : cependant elles reviennent toutes à peu près à celles du ſiecle précédent, ſur-tout par rapport aux invocations.

Au treizieme.

Il faut diſtinguer dans le 13e ſiecle les diplomes ſolemnels, de ceux qui le ſont moins. Les premiers débutent par l'invocation, la ſuſcription, & la notification *noverint, ſciant.* La plupart des diplomes de Louis VIII ſuivent cette mode, ou ſont en forme de lettres. S. Louis ſuit plus communément la premiere maniere ; cependant la formule initiale de ſes établiſſements, publiée

en 1270, eſt conçue en ces termes : *Loeys Roix de France par la grace de Dieu... à tous bons Chrétiens habitans el royaume & en la Seignorie de France, & à tous autres qui y ſont préſens & avenir ſalut en Notre Seignieur.* La Pragmatique Sanction de S. Louis, datée de Paris du mois de Mars 1268, l'année commençant à Pâque, porte en tête la ſuſcription *Ludovicus Dei gratia Francorum Rex*, ſuivie de la formule *Ad perpetuam Rei memoriam*, empruntée des bulles pontificales.

Les chartes des différents Princes ſouverains François débutent, pour la plupart, par la ſuſcription au ſingulier ou au pluriel. Les plus ſolemnelles de quelques-uns d'entre eux, comme des Ducs de Bretagne & des Comtes de Toulouſe, offrent une invocation en tête.

La ſuſcription ou l'invocation forment ſéparément le début des diplomes des Empereurs d'Allemagne. Les Rois d'Eſpagne varient de même dans leur formule initiale. Ceux d'Angleterre ſont plus conſtants à commencer par leur nom ou ſuſcription ; & ceux d'Ecoſſe ne ſouffrent aucune exception ſur cet article.

Les chartes privées varient à l'infini leurs formules initiales ; le très grand nombre commencent ſans invocation par la ſuſcription *ego N*, ou ſeulement *N*. En Italie, les laïques débutent, ou par les dates, ou par une invocation ſuivie des dates, parmi leſquelles ſe trouvent les années des Empereurs, des Rois, & du pontificat des Papes, ou par la ſuſcription.

Au quatorzieme.

Les diplomes prennent une nouvelle forme dans le 14e ſiecle. Une ſuſcription ſimple ſans

invocation quelconque fait tout le début de ceux de nos Rois. Elle étoit aſſez communément ſuivie d'un préambule, qui, ſur-tout ſous le regne de Charles V, depuis 1369, eſt ſouvent pompeux & oratoire, & preſque toujours un obſcur galimathias. Sans doute que ſes Secrétaires deſiroient flatter le goût du Prince pour les belles-lettres.

Dans les ſiecles précédents, on mettoit ſon nom à la tête des lettres qu'on écrivoit; ce qui formoit la ſuſcription : Charles V en fit la clôture des ſiennes. Au reſte, les lettres royaux ont très ſouvent la forme de notification : *N. ſçavoir faiſons à tous préſents & à venir;* ou la forme épiſtolaire, avec le ſalut à ceux à qui on les adreſſe.

Les Grands, qui ſe plaiſent toujours à imiter les Rois, ne nous offrent plus à la tête de leurs chartes aucune invocation : c'eſt la ſuſcription qui en fait le début, ainſi que des diplomes des Rois d'Angleterre & d'Ecoſſe. Les Empereurs d'Allemagne & les Rois d'Eſpagne nous fourniſſent bien peu d'exceptions contraires.

Les actes des particuliers paſſés par-devant les Notaires apoſtoliques, commencent ordinairement par des invocations, ainſi que les teſtaments. Les autres actes débutent par la notification : *Noverint, &c. A tous ceux qui ces préſentes lettres verront ou oront.... ſachent, &c.* Les chartes dentelées commencent quelquefois par la date.

Au quinzieme.

Tous les actes laïques du 15e ſiecle, comme ceux du précédent & du ſuivant, renferment leur début ſous trois formules. C'étoit, ou la ſuſcription, ou l'adreſſe en forme de lettres : *A*

tous préſents & à venir, ſalut, &c. ou la notification, *Noverint univerſi, ſciant omnes, &c.* Voici cependant quelques exceptions : Edouard IV d'Angleterre, premier Roi de la maiſon d'Yorck, commence ſouvent ſes diplomes par le mot *Rex* tout ſeul, ſuivi de l'adreſſe ou de la notification. Edouard V emploie le même ſtyle. Une lettre de Richard III adreſſe la parole au Pape Sixte IV contre l'uſage ancien, *beatiſſime Pater, &c.*

La plupart des actes des Seigneurs & des particuliers de ce ſiecle ont été paſſés pardevant les Tabellions & les Notaires publics, dont les formules propres ont été recueillies & publiées par divers Auteurs.

Toutes ces variations ſucceſſives ſur le début des pieces diplomatiques, prouvent qu'on ne peut ordinairement en juger par leurs formules initiales, qui dépendoient du caprice des Notaires & des Ecrivains. *Voyez* INVOCATION, SUSCRIPTION.

DÉCLARATION. Les interprétations des édits ou des ordonnances de nos Rois ſont appellées *déclarations*. A peine remontent-elles au-delà de François I. Elles ſont datées du jour, au lieu que les édits ne le ſont que du mois.

DÉVISE des Papes : *Voyez* CERCLES.

DIPLE. Le diple eſt une double ligne, *fig.* 22 *du quatrieme tableau*, ou un ſigne que l'on rencontre fréquemment dans les anciens manuſcrits, pour noter des endroits mal à propos retranchés ou changés par d'autres Editeurs.

DIPLOMATIQUE. La ſcience de juger ſainement des anciens titres a été réduite en art, & c'eſt ce qu'on appelle Diplomatique. L'utilité de cette ſcience, inconnue juſqu'à Dom Mabillon,

qui peut, à juſte titre, en être appellé le pere & l'inventeur, s'étend ſur des fonds inépuiſables. Elle intéreſſe également la Religion, qui y trouve la ſucceſſion de ſes dogmes; l'Egliſe, qui y voit des preuves de la piété magnifique de nos Peres; les Souverains qui y reconnoiſſent les prérogatives de leur couronne, les pactes de leur exaltation, leurs généalogies & leurs alliances; les Magiſtrats, qui y débrouillent les fondements de leurs arrêts; les Nobles, qui y déchiffrent l'antiquité de leur Maiſon, & les conſidérations dont elle a joui; les ordres Religieux, qui, obligés d'être tous les jours ſur la défenſive, y puiſent des ſecours avérés & irréprochables; les Corps-de-Villes, qui y conſervent les privileges accordés à leur Communauté; enfin, les Gens de Lettres, qui ont dû & qui doivent à cet art l'avantage de ne pas paſſer pour futiles & ſuperficiels.

Ces avantages devoient ſans doute attirer à cette ſcience l'applaudiſſement de tous les Savants: mais, dans l'ordre de l'humanité, ſa nouveauté & ſon excellence ont dû lui attirer des contradicteurs & des critiques, comme un mérite ſupérieur excite l'envie & la jalouſie des ames baſſes. Les Germon, *Diſcept.* 1, *p.* 271, 272; *Diſcept.* 2, *p.* 65; *Diſcept.* 3, *p.* 14; les Baudelot, *De l'utilité des voyages*, *t.* 2, *p.* 86; les Lenglet du Freſnoy, *Méthode pour étudier l'Hiſtoire*, *t.* 2, *p.* 378; les Simon, *Lettres critiq. p.* 108; *Bibliоth. critiq. t.* 1, *c.* 2, *p.* 19; les Raguet, *Hiſt. des Conteſtat. ſur la Diplomat. p.* 7, mirent tout en jeu pour porter atteinte à la ſolidité des principes de la Diplomatique: mais les armes qu'ils employerent tournerent contre eux,

& la Diplomatique en triompha. Dom Mabillon lui-même, Dom Ruinart & Dom Couſtant ſes confreres; le ſavant Freret, *Mém. de l'Acad. t.* 8, *p.* 263; l'Académie des Belles-Lettres, *Hiſt. de l'Acad. t.* 1, *p.* 443, & une infinité de ſes Membres les plus érudits, ont contribué, par leurs éloges les mieux fondés & par leurs défenſes raiſonnées, à l'illuſtration & aux brillants ſuccès de la Diplomatique: & les nouveaux Diplomatiſtes, DD. Touſtaint & Taſſin, ont conſommé l'œuvre par leurs immenſes & heureux travaux, & lui ont aſſuré ce point de gloire où elle eſt enfin parvenue.

Ce n'eſt point ici une affaire de parti, ni l'effet d'un enthouſiaſme déſordonné, ou d'une trop grande vénération pour les Savants profonds qui ont travaillé ſur cette matiere. On en appelle à la raiſon dépouillée de tous préjugés; & devant ce juge déſintéreſſé on ne craint pas d'avancer que les objets de cette ſcience méritent une conſidération particuliere à toutes ſortes de titres: & on va voir, à l'article *Diplomes*, les motifs ſur leſquelles ces raiſons ſont fondées.

DIPLOMES. Par le mot *diplome* on entend aujourd'hui, & les bulles pontificales, & les diplomes, ſoit royaux, ſoit impériaux: mais la ſignification de ce terme générique s'étend auſſi aux lettres patentes, aux privileges, aux donations, enfin à toutes ſortes de chartes, pourvu qu'elles ſoient un peu antiques. Les diplomes généralement pris ſont donc des lettres patentes des Empereurs, des Rois, des Princes, des Républiques, des grands Seigneurs & des Prélats. Ces inſtruments, dans la balance de l'équité, ont un poids qui doit naturellement entraîner le

préjugé, à moins qu'il ne ſoit démontré légitime.

Autorité des Diplomes.

L'empire qu'ils doivent avoir ſur l'eſprit, & l'autorité qu'on leur attribue, ſont fondés ſur de puiſſants motifs; il ſuffit de préſenter les principaux. Ce ſont, 1°. les circonſtances qui accompagnerent preſque toujours la tranſaction de ces actes ſolemnels; c'eſt-à-dire, » la majeſté d'une » Cour pléniere, la préſence des grands Offi- » ciers de la Couronne, la ſignature du Prince, » le contre-ſeing du Référendaire ou Chance- » lier, l'appoſition du cachet ou du ſceau des » Rois, &c. &c. l'aſſemblée publique des Sei- » gneurs voiſins & des Vaſſaux pour les chartes » des Suzerains de grands fiefs, le conſentement » manifeſte des deux parties contractantes, & » la caution réciproque des Vaſſaux & de leurs » Seigneurs «. *Mercure de Janvier* 1724, *p.* 8.

2°. La certitude des faits qu'ils renferment, & qui, au jugement de nos plus habiles Critiques, *Schannat, Vindic. Archiv. Fuldenſ. p.* 91... *Hergott. Geneal. Diplomatica Gentis Habsburg. Prolegom.* 1, *p.* 3... *Perezius, Diſſert. Eccleſ. p.* 167... *Chronic. Gotwicenſe Prodrom. part.* 1, *lib.* 2, *p.* 77... *Joan. Jungius ad Lud. Waltheri Lexicon Diplom. &c.* doit l'emporter d'emblée ſur les Hiſtoriens, même contemporains. La raiſon de la préférence eſt dans l'ordre. » La charte » eſt dreſſée avec des formalités qui ôtent même » le ſoupçon de l'erreur: la date, les noms & » les qualités des perſonnes contractantes y ſont » apposés avec une préſence d'eſprit dont ne ſont » pas ſuſceptibles le Journaliſte & l'Hiſtorien

» qui, dans leur cabinet, travaillent de tête, » ſouvent ſur des oui-dire, toujours après que » les faits ſont arrivés, & quelquefois même » dans des lieux fort éloignés «. *Mercure de Décembre* 1725, *p.* 3007. Quelque choſe de plus encore, c'eſt que l'autorité d'un diplome dreſſé par des perſonnes publiques, toutes choſes égales, ſera toujours, à des yeux integres, d'un tout autre poids, que la compoſition d'un ſimple particulier & même d'une infinité d'autres qui ſe ſeront ſucceſſivement admirés. On ne doit donc pas balancer ſur la valeur de ces actes, excepté les cas de ſurpriſe & de flatterie qu'on y découvriroit; & pour conſtater ces cas mêmes, il eſt encore bien des précautions à prendre. Qui pourroit répondre, par exemple, que les Hiſtoriens & les Notaires ſuiviſſent des époques & des dates uniformes; qu'une différence de date d'un ou de deux ans fût un titre de réprobation plutôt qu'une variation dans le comput; qu'il ne ſe ſoit pas gliſſé de fautes dans les manuſcrits des Auteurs; que ce trait d'hiſtoire en contradiction ne ſoit pas fondé ſur de purs préjugés; que l'on n'ait pas donné trop de créance à des hiſtoires qui en méritoient moins; que l'on n'ait point pris des copies pour des originaux; que même dans ces derniers une mépriſe fût ou ne fût point réfléchie; qu'enfin ce mot qui nous fait rejeter cet acte ſoit un trait de fauſſaire, plutôt qu'une équivoque dans les noms?

3°. Les avantages qu'ont les diplomes ſur les inſcriptions & les médailles, que l'on donne comme une des ſources de l'hiſtoire. En effet, les médailles & les inſcriptions les plus ſolemnelles le ſont-elles autant que les diplomes mêmes qui

le ſont le moins ? En effet, les diplomes donnent-ils, comme les médailles, par leur obſcurité & leur préciſion énigmatiques, un champ libre à l'égarement phantaſtique d'une imagination vive, mais déréglée, & à des interprétations arbitraires & quelquefois inſoutenables, *Hardouin?* Les fauſſaires des diplomes ſont-ils reconnus & ont-ils acquis un nom comme les Carteron, les Laurent Parméſan, ces fameux fabricateurs de médailles ? La choſe même eſt-elle auſſi poſſible ? & n'eſt-il pas plus aiſé, *Muratori, Antiq. Ital. t.* 3, *Diſſert.* 34, *col.* 10, de contrefaire une douzaine de lettres ſans être gêné par la grandeur du type ou du coin, puiſqu'il eſt très rare d'en trouver d'un même moule, que de contrefaire un titre ſans s'écarter ni de l'écriture, ni du ſtyle du temps, ni des points fixes de l'hiſtoire ?

4°. L'autorité que la juriſprudence donne aux actes tant publics que privés, qui n'ont pas à beaucoup près la ſolemnité des diplomes. On appelle *acte public* celui qui eſt dreſſé par un Notaire, Tabellion, ou autre perſonne publique, lequel, à raiſon de ſon antiquité, acquiert une autorité plus grande, *pleniorem fidem*, Dumoulin, *T.* 1, *tit.* 1, §. 8, *n.* 76, mais qui toujours l'emporte même ſur la preuve par témoins, ſi l'on n'en démontre la fauſſeté. Lorſque cet acte eſt authentique, c'eſt-à-dire qu'il eſt relevé par l'appoſition d'un ſceau, alors, *Dumoulin, tit.* 21 *in lib.* 4 *cod.* il a tous les caracteres de vérité auxquels on ne ſauroit refuſer une pleine créance.

L'acte privé eſt celui qui, dreſſé par un particulier, *ibid. t.* 4, n'eſt autoriſé ni par un ſceau authentique, ni par la ſignature ou la préſence de témoins mentionnés dans l'acte. Cependant

ces ſortes d'écritures qui comprennent les obligations, les quittances, les livres de comptes, les aveux, &c. &c. prouvent très ſouvent en juſtice, ſoit pour, ſoit contre ceux qui alleguent ces ſortes d'inſtruments. Et l'on s'obſtinera à refuſer à des chartes une créance que les Magiſtrats les plus ſéveres ne refuſent point aux livres d'un Marchand, pour peu de réputation qu'il ait!

5°. Enfin, ce qui confirme de plus les diplomes & les chartes dans le droit de primauté qu'ils ont ſur tous les divers autres inſtruments, c'eſt le reſpect dû aux archives où ils ont été conſervés. Ces dépots du Prince, de l'Etat & des Magiſtrats; ces thréſors publics, dépoſitaires des actes & des titres des Seigneurs, d'une province, d'une cité; ces édifices conſacrés à l'utilité commune, qui renferment des mémoires d'Etat, des annales, des ſtatuts, des coutumes, des privileges, des titres, *Rutger Ruland, Tract de Commiſſ. cap. 3, n. ultim... Nicol. Myler. Tract. de Statu Imp. cap. 47... Franç. Michel Neveu de Windtſchlée, Diſſert. de Archivis Argentorat. n. 14*, aſſurent, ſelon le jugement du plus grand nombre des Juriſconſultes, *Balthaſ. Bonifac. lib. de Archiv. cap. 10.... Wenckeri Collect. Archiv. p. 48... Nicol. Chriſtoph. Linckeri Diſſert. de Archiv. Imper. n. 6... Dumolin, t. 1, col. 309... Balde... Alexandre... Jaſon... De Caſtre... Jean André... la Gloſe... les Canoniſtes... &c. &c.* à toutes les écritures qui y ſont dépoſées, même aux actes privés, *Lincker cité*, une certitude morale qui prouve en juſtice, & qui force l'adhéſion de toutes perſonnes non prévenues. *Voyez* ARCHIVES, ORIGINAUX, COPIES.

Définition & forme des Diplomes.

On a déja dit que les diplomes étoient les lettres patentes des Souverains. On ne voit point d'acte qui ſe qualifie de ce nom. Le nom de *diplome*, qui tire ſon origine d'un mot grec qui ſignifie *plié en deux*, leur eſt venu de la forme qu'ils avoient dans les commencements. Ces lettres patentes étoient communément inſcrites ſur deux tables de cuivre attachées enſemble & jointes comme deux feuilles d'un livre; c'eſt de là que vient l'origine du terme *diplome*. Tel eſt le premier que l'on connoiſſe, *Maffei, Iſtor. Dipl. p.* 30; il eſt de l'Empereur Galba, & contient un honnête congé de quelques ſoldats vétérans: il eſt fait dans le goût le plus ſimple: *Sergius Galba....* ſuivent les titres: *veteranis.... honeſtam miſſionem & civitatem dedit.* Il eſt daté, & il marque qu'il fut enregiſtré & homologué au Capitole. Lors même que les diplomes changerent de forme, ils en retinrent le nom. Les diplomes étoient dès lors fort connus: on y accordoit des privileges & des immunités à des corps ou à des particuliers. L'Empereur Zénon, par ſa loi du 23 Décembre 476, ſtatua qu'on n'accorderoit pas de diplomes à des particuliers, mais ſeulement à des provinces, à des villes & à des corps conſidérables: mais les démembrements de l'Empire firent que cette loi ne fut que peu ou point obſervée, au moins dans les nouveaux Etats des peuples conquérants, quoique les vaincus euſſent fait adopter aux vainqueurs la plupart de leurs loix, de leurs uſages, & une partie de leur juriſprudence. Le plus ancien diplome qui nous ſoit reſté de nos premiers Rois en original, eſt celui

de Childebert premier, donné en 558 en faveur de S. Germain des Prés : il eſt d'un vélin auſſi fin & auſſi beau que celui des plus anciens manuſcrits.

Les Rois d'Angleterre n'ont commencé à donner des diplomes que dans le 7e ſiecle. On ne ſait pas au juſte le temps auquel les Etats de l'Empire ſe ſont attribué le droit de donner des diplomes : mais les Princes de la Maiſon de Brunſvick-Lunébourg ſont les premiers, *Tract. Jo. Eiſenhardti de Jure Diplom. cap.* 11, *p.* 24, qui l'ont exercé en leur propre nom ſans l'autorité des Empereurs. On regarde Henri VIII, dit le Noir, comme le premier Duc de Baviere qui, ayant fait une donation de ſon chef, l'an 1120, en ait donné un diplome ; ce qui avant lui n'avoit été fait en Allemagne que par les Rois & les Empereurs.

Le premier Roi de la monarchie françoiſe, Clovis, donna des diplomes, & ſes ſucceſſeurs l'imiterent. Il y a très peu de différence dans la forme des diplomes des trois premieres races de nos Rois ; ils ne different guere que dans les expreſſions. Voici en abbrégé l'ordre & la ſubſtance de ces diplomes, tels qu'on les trouve dans les diplomes mérovingiens. Ils portoient en tête une *invocation monogrammatique*, au moins on n'en connoît pas d'autre, ſans cependant prétendre l'affirmer : elle étoit ſuivie de la *ſuſcription*, ce qui compoſoit la premiere ligne ; d'un *préambule*, de l'*objet* du diplome, des *menaces* ou des *amendes*, de l'annonce ou du ſceau ou de la ſignature ; l'une & l'autre manquent cependant quelquefois ; de la *ſouſcription*, qui contenoit premiérement une invocation monogrammati-

que, puis le nom du Roi; de la *ruche*, qui renfermoit pluſieurs *ſſ* pour *ſubſcripſi*; de la ſignature du Référendaire qui avoit préſenté l'acte; du ſouhait par la formule *benevalias*, placée auprès du ſceau. Tout au bas de l'acte étoient placées les dates du jour, du mois, de l'année, du regne & du lieu; enſuite une invocation formelle tout au long, & *feliciter*, formule finale.

Telle eſt la marche des diplomes des Rois Mérovingiens. Leurs diplomes de moindre conſéquence n'étoient ſouſcrits que par les Référendaires; car, ſous cette race, ainſi que ſous les deux ſuivantes, il y avoit des diplomes ſolemnels, & d'autres qui l'étoient moins. Les derniers ne préſentent pas toutes les formalités dont ſont revêtus les premiers.

Les diplomes carlovingiens ſuivent aſſez le même plan, à quelques exceptions près, qui conſiſtent plus dans les expreſſions que dans le fond de l'acte. On peut en voir les différences aux articles INVOCATION, SUSCRIPTION, IMPRÉCATIONS, ANNONCE, SOUSCRIPTION, SIGNATURE, &c.

Sous la troiſieme race, juſqu'après le regne de Saint Louis, cette forme ſe maintint à peu près; alors ils commencerent à en prendre une nouvelle: mais le changement eſt total après le regne de Philippe le Bel. Les diplomes ſolemnels portent l'invocation du nom de Dieu, de J. C. notre Sauveur, & de la ſainte Trinité; l'ere chrétienne, l'année du regne du Roi, ſon monogramme, la préſence des quatre grands Officiers; & ils ſont munis d'un ſceau avec contre-ſcel. Les moins ſolemnels ne s'aſſujettiſſent pas à toutes ces formalités, mais ils en obſervent quelques-unes, plus ou moins; ce qui fait voir qu'il ne faut point juger des uns par les autres, & qu'on ne doit

point prendre les diplomes les plus ſolemnels pour ſervir de regle & de modele à tous les autres, ſous peine de déclarer faux les uns, faute de conformité avec les autres. Dans ces mêmes temps, les Empereurs d'Allemagne ſuivirent aſſez dans leurs diplomes les uſages des Rois de France, en diſtinguant comme eux les ſolemnels de ceux qui le ſont moins.

Dans le ſiecle ſuivant, c'eſt-à-dire dans le 14e, les diplomes de nos Rois prirent une nouvelle forme : plus d'invocation, nouvelle formule finale, plus de ſignature des grands Officiers, &c. &c. *Voyez* toutes les parties d'un diplome ſéparément, & l'article ECRITURE.

DOCTEUR. Le titre de Docteur a été créé peu avant le milieu du 12e ſiecle, pour ſuccéder à celui de *Maître* devenu trop commun. On attribue l'établiſſement des degrés de doctorat, tels que nous les avons aujourd'hui, à Irnerius qui en dreſſa lui-même le formulaire. La premiere inſtallation ſolemnelle de Docteur, conforme à ce *proſpectus* ou formulaire, ſe fit à Bologne en la perſonne de Bulgarus, Profeſſeur de Droit. L'Univerſité de Paris ſuivit cet uſage pour la premiere fois vers 1145, en faveur & pour l'inſtallation de Pierre Lombard. Spelman croit que le nom de Docteur n'a été un nom de titre & de degré en Angleterre, que ſous le Roi Jean, vers 1207.

DONATION. Nous avons vu au mot CHARTE tous les différents noms que l'on donnoit aux pieces par leſquelles on aſſuroit à quelqu'un une donation. Il n'eſt pas rare de voir ce don, *donum*, comme on l'appelloit quelquefois, porter en titre le nom de *charte*, & dans le texte celui d'*épitre*,

d'*épitre*, ou appellé tour à tour *épitre* & *charte*. Il eſt très difficile de décider leſquelles ſont les plus ordinaires des épitres ou des chartes de donation dans la plus haute antiquité, *Baluze*, *t.* 2, *col.* 399. On diſtingua autrefois, mais très rarement, *ibid. col.* 426, 571, la donation, de la ceſſion; car les donations furent preſque toujours appellées ceſſions ſous la premiere race de nos Rois: mais, dans ces temps reculés, elles furent ſouvent diſtinguées des lettres de tradition, qui étoit l'inveſtiture propre des biens donnés. Les lettres de donation entre mari & femme, ſont appellées, dans le moyen âge, *epiſtolæ conſtitutionis* ou *epiſtolæ adfatimæ*: on en dreſſoit ordinairement deux d'une même teneur, *ibid. col.* 478.

L'énumération des biens aumônés eſt très familiere aux chartes de donation de la premiere & de la ſeconde race de nos Rois: on y annonçoit ſouvent en détail, comme on a vu que cela ſe pratiquoit dans les bulles pancartes, les prés, les bois, les ruiſſeaux, les moulins, les vignes, les maiſons, les ſerfs, les terres; & l'on comprenoit toutes leurs dépendances ſous les mots *appendices* ou *adjacents*, *cum omnibus appendiciis ſuis*. Ces détails, qui ſe rencontrent dans les chartes un peu conſidérables, & que les diplomes mérovingiens préſentent continuellement, ſoit que les biens aient été donnés, ou vendus, à des Egliſes ou à des particuliers, ſe trouvent même, *Annal. Bened. t.* 2, *p.* 618... *Gal. Chriſt. t.* 8, *col.* 487, quoique plus rarement, dans les titres de confirmation. Il n'appartenoit qu'aux Princes, aux Papes, & aux Seigneurs ſuzerains, de faire de ces ſortes de titres.

Il n'eſt pas hors de propos de remarquer que, dans les anciens diplomes & chartes, les mots *dare*, *donare*, *concedere*, ſont très ſouvent pris pour *confirmare*, *reddere*, *reſtituere*; & que ce qui paroît être un don, *Des Thuileries*, *Diſſert. ſur la Mouv. de Bretag. p.* 101, n'étoit qu'une confirmation ou une inveſtiture toujours néceſſaire à chaque mutation de poſſeſſeur.

Les fonds de terre que les Egliſes poſſéderent dès le milieu du troiſieme ſiecle, donnerent lieu à un grand nombre de lettres & de chartes de donation en forme. Ce qui prouve que, du temps de Julien l'Apoſtat, les particuliers donnoient par écrit des fonds aux Egliſes, c'eſt un fragment que nous donne Gonon, *lib.* 3 *de Vitis Patrum Occident. p.* 216, d'un acte de donation faite par une Dame Lyonnoiſe à Saint Domitien & à ſes compagnons, Moines du territoire de Lyon. Dans le 7e ſiecle, comme on s'écartoit déja en France des formes légales dans la rédaction des actes, le Concile de Paris, de 615, ſe crut obligé de ſtatuer, par ſon dixieme canon, que les donations des Evêques & des Clercs en faveur de l'Egliſe auroient leur effet indépendamment des formalités. Les donations commencerent vers le 11e ſiecle, au moins, à ſe faire, en poſant ſur l'autel la charte par laquelle on ſe deſſaiſiſſoit de certains biens, comme ſi c'eût été des offrandes faites à Dieu, *Hiſtoire généal. de la Maiſon de France*, *t.* 3, *p.* 664, *troiſieme édit.*... *Annal. Bened. t.* 5, *p.* 25. Cette pieuſe coutume continua d'être religieuſement obſervée dans le 12e ſiecle. Dès le précédent & dans les ſuivants, les donations ſe faiſoient dans un lieu public, en préſence de témoins. Le conſentement des petits-

enfants intéreſſés, *ibid. t. 6, p. 503*, étoit requis pour la validité des donations faites aux Egliſes, & elles n'étoient regardées légales, qu'autant qu'elles étoient ratifiées par la femme, les enfants, les peres & les parents du donateur. Voici comme ſe faiſoient ces donations : le bienfaiteur ſe deſſaiſiſſoit, entre les mains de l'Evêque diocéſain de l'Egliſe, du bien qui faiſoit l'objet de ſon préſent : le Prélat en inveſtiſſoit l'Egliſe, & confirmoit la donation par une charte où il employoit ſouvent les termes *donamus*, *concedimus*, comme auroit pu faire le véritable donateur.

DUC & DUCHÉ. Du temps de l'Empereur Probe, en 276, les Généraux des divers corps de troupes étoient déſignés ſous le nom de Ducs, *Duces*, Tillem. *Hiſt. des Emp. t. 3, p. 565*. C'eſt l'origine des Ducs, qui furent quelque temps après Gouverneurs de provinces. Dès le regne de Dioclétien, ces Gouverneurs en prirent le titre ; mais il n'étoit encore qu'uſurpé. Il devint plus commun ſous Conſtantin : ou, pour mieux dire, cette dignité fut inſtituée par Conſtantin en 330, *Hiſt. du bas Empire, t. 1, p. 525* ; car ce n'eſt qu'après le tranſport du ſiege impérial à Conſtantinople, qu'on trouve les noms de Ducs d'Iſaurie, de Phénicie, de la Paleſtine, de l'Arabie, &c. employés plus ordinairement. Ces titres, & les fonctions qui y étoient attachées, n'étoient d'abord que des commiſſions : ce qui le prouve, c'eſt que les enfants des Gouverneurs n'héritoient pas de leur dignité, & que les Empereurs les dépoſoient quand ils vouloient, *Ant. Mattheus, de Nobilit. part. 1, cap. 5*. M. le Beau, cité plus haut, prétend au contraire que le titre

de Duc étoit celui des Commandants en chef, répartis ſur les frontieres, & qu'ils étoient perpétuels; qu'afin de les attacher au département dont la défenſe leur étoit confiée, Conſtantin leur aſſigna, dans le lieu même, des terres conſidérables, qu'ils poſſédoient en toute franchiſe, avec droit de les faire paſſer à leurs héritiers militaires; que ces terres s'appelloient *Bénéfices*, & que c'eſt, ſelon un grand nombre d'Auteurs, le plus ancien modele des fiefs. Il paroît que le titre de *Duc* fut même, ſous les enfants de Conſtantin, l'apanage des Proconſuls ou Préteurs, qui n'étoient que des eſpeces de Lieutenants de Police. L'invaſion des Barbares ne changea rien à ces titres. Au 6e ſiecle, les Ducs étoient chargés du gouvernement des provinces, & les Comtes de celui des villes. La coutume s'établit dès lors peu à peu en France d'appeller Ducs ceux qui gouvernoient pluſieurs dioceſes, & Comtes ceux qui n'en gouvernoient qu'un ſeul ſous les Ducs.

La ſucceſſion héréditaire des duchés eſt manifeſte dès le 8e ſiecle dans la perſonne d'Eudes, Duc d'Aquitaine: mais ce n'eſt que ſous les derniers Rois de la ſeconde race, qu'elle ſe réaliſa par uſurpation. Après les commencements du 10e ſiecle, les Ducs & les Comtes convertirent en principautés les lieux & les villes où ils commandoient avant par commiſſion; & dès lors ils ajouterent à leur nom celui de leurs duchés ou de leurs comtés.

Les duchés furent héréditaires en France juſqu'en 1566, que Charles IX ordonna qu'ils ſeroient reverſibles à la couronne au défaut de mâles.

Juſqu'au temps de ce Prince, les érections des

duchés ne s'étoient faites qu'en faveur des Princes du Sang. Les premieres lettres patentes d'érection en duché-pairie furent données en faveur de Jean, Comte de Bretagne, en 1297, pour remplacer la pairie de Champagne, réunie à la couronne par le mariage de Philippe le Bel avec Jeanne de Navarre en 1284. Depuis cette époque, il y a eu pluſieurs érections de cette eſpece; mais c'étoit toujours en faveur des Princes ou Souverains, ou du Sang royal. Ce n'eſt que ſous Charles IX, que l'on a commencé à ériger par brevet les terres de quelques Seigneurs particuliers en duchés-pairies. Le plus ancien & par conſéquent le premier duché-pairie de cette derniere ſorte eſt celui d'Uſez, érigé en 1572.

Le premier Prélat François qui ait pris le titre de Duc eſt Robert de Courtenay, qui monta ſur le ſiege de Reims en 1299, *Hiſt. Généal. de la Maiſon de France*, t. 2, p. 10.

Le Roi Edouard III fut le premier qui établit la dignité de Duc en Angleterre, au 14e ſiecle: il créa ſon fils Edouard Duc de Cornouaille.

Les chartes où il eſt fait mention de duchés poſſédés en propre & par forme d'héritage, doivent paſſer pour fauſſes, ſi elles ſont antérieures à Charles le Simple en France, & à Henri l'Oiſeleur en Allemagne: il en faut excepter, en France, Eudes, Duc d'Aquitaine.

E.

L'*E* fut quelquefois arrondi, & quelquefois quarré. L'*e* rond, *fig. premiere du cinquieme tableau*, ſe voit chez les Grecs plus de huit cents ans avant J. C. dans les inſcriptions; car on ne connoît point de manuſcrits grecs où il ſoit quarré. Les Tables Eugubines en montrent de même forme; ce qui prouve ſon antiquité. Il ne fut admis ſur les médailles latines qu'au 3e ſiecle. Il eſt ordinaire dans les manuſcrits en lettres onciales des 4e & 5e ſiecles, pour ne rien dire de quelques autres qu'on pourroit faire remonter plus haut.

E majuſcule.

L'*e* rond en forme de notre *E* majuſcule curſif, *fig.* 2 *du cinquieme tableau*, ou compoſé de deux *c*, *fig.* 3 *ibid.* eſt remarquable dans les inſcriptions des 2e & 3e ſiecles, *Antiquité expliquée*, *t.* 3, *part.* 2, *planc.* 128.

L'*e* rond fermé, *fig.* 4 *ibid.* eſt d'une antiquité bien conſtatée, *Palæograph. p.* 170.... *Antiquité expliq. t.* 3, *part.* 2, *planc.* 136, & qui ne peut être poſtérieure au 5e ſiecle. On le voit de plus dans le manuſcrit 255 de S. Germain des Prés, qui eſt du 7e ſiecle. Cet *e* fut depuis appellé gothique, parcequ'il fut d'un uſage ordinaire dans cette écriture vulgaire au 13e ſiecle, & qu'au ſuivant on n'en voyoit preſque point d'autres, ſi ce n'eſt ſur des monnoies; encore cette exception n'arriva-t-elle que rarement. En Eſpagne, au 7e ſiecle, il ſe lioit par la traverſe avec le caractere ſuivant.

L'*e* droit fut diverſement figuré. Lorſqu'au lieu des trois lignes horizontales on ne voit que trois points accollés à la perpendiculaire, *fig.* 5 *du cinquieme tableau*, ou que les trois lignes horizontales traverſent la haſte autant à gauche qu'à droite, *fig.* 6 *ibid.* c'eſt un ſigne antérieur au 9e ſiecle, dans lequel ils ont ceſſé : ils ſont communs aux manuſcrits en capitales, antérieurs au 6e ſiecle. Les manuſcrits du 12e abondent en *e* de la *fig.* 7 *ibid.* dont les formes varient ſans ceſſe, quoique ces derniers traits y dominent. En Eſpagne, dans les inſcriptions du 7e ſiecle, la haſte ſurpaſſoit la ligne horizontale ſupérieure.

E minuſcule.

L'*e* minuſcule, *fig.* 8 *ibid.* ſe forme de l'*e* rond oncial : il peut bien remonter juſqu'au temps de la République Romaine. Quand il ſe rencontre fréquemment dans des manuſcrits totalement écrits en lettres onciales, c'eſt une preuve de l'antiquité la plus reculée.

Il faut diſtinguer trois choſes dans l'*e* minuſcule ; le tour, la tête, & la traverſe. Le tour preſque en demi-cercle forme le corps ou le dos de l'*e*. La tête eſt l'arc élevé au deſſus de la traverſe ; elle perd peu à peu ſa rondeur exacte, & tend à former une ogive, & même, dès le 13e ſiecle, un angle rectiligne. La *traverſe* eſt cenſée la corde de l'arc ci-deſſus, quoique quelquefois elle en ſoit détachée.

Le petit *e* minuſcule tout ſimple, ou avec une pointe légere qui le lioit ordinairement avec la lettre ſuivante, prit cours, en France & ailleurs, au 9e ſiecle, dans les diplomes, & ſur-tout dans

la formule des dates diplomatiques. Il parut de plus en plus commun, quoiqu'avec quelques mêlanges des anciennes figures de l'*e* curſif. Au 11e ſiecle, ces figures devinrent fort rares, ſi ce n'eſt dans l'écriture allongée, où elles tomberent auſſi bientôt. On n'en voit preſque plus après le milieu du même ſiecle : mais en Eſpagne elles dominoient encore au 12e.

Quand cet *e* minuſcule, *fig.* 8 *du cinquieme tableau*, eſt bien arrondi, & que ſa traverſe horizontale ne dépaſſe point ſa tête, c'eſt la marque, dans un manuſcrit, d'une antiquité ſupérieure au 8e ſiecle. Lorſque cette traverſe eſt prolongée en pointe un peu relevée par le bout, elle indique un temps antérieur au 10e. Elle devient oblique aux 10e & 11e ſiecles, anguleuſe vers le 12e, & tout à fait tortue dans les derniers temps, qui ſont le regne du bas gothique.

Dès 1240, on trouve en France des *e*, *fig.* 9 *du cinquieme tableau*, d'un grand uſage en Angleterre & en Ecoſſe, au 14e ſiecle. Au 15e, on en vit de toutes les façons, dont on ne ſent pas bien les rapports.

Il en eſt de même de ces trois fauſſes paralleles, *fig.* 10 *du cinquieme tableau*, repréſentatives de l'*e* entier, qui s'eſt cependant ſoutenu juſqu'à nos jours dans les bulles des Papes.

E curſif.

L'*e* curſif s'eſt montré ſous différentes figures ſans nombre, ſur-tout à cauſe de ſes liaiſons avec les lettres voiſines. Dans les écritures romaines, mérovingiennes & carolines, il a une très grande reſſemblance avec le *c* curſif, & tient beaucoup de notre grand *E* curſif, *fig.* 2 *ibid.*

ſoit qu'il ſoit plus tortueux, ou que ſa tête ſoit bouclée, ou relevée, ou rentrante, ou contournée de droite à gauche.

Le caractere diſtinctif le plus commun de l'écriture franco-gallique, depuis le milieu du 7e ſiecle juſqu'à la fin du 8e, eſt que la courbe ſupérieure s'approche rarement du montant juſqu'à le toucher.

Dans les diplomes carlovingiens, les *e* des *figures* 11 & 12 *ibid.* ſont, ou peu s'en faut, les caracteres dominants de l'*e* curſif. Le regne du dernier commence avant le milieu du 8e ſiecle, & ne ſe termine que ſur la fin du 9e. Si on le trouve un peu moins exact, il remonte plus haut, & deſcend plus bas. Le même *e* fut en vogue en Eſpagne aux 10e & 11e ſiecles; & en Italie, depuis le 7e juſqu'au 10e, où cependant il eut des concurrents dans l'intervalle.

L'écriture papale des 11e & 12e ſiecles éleva cet *e*, comme la *fig.* 13 *du cinquieme tableau*, ſur une baſe ſinueuſe horizontale, & il eſt familier dans l'écriture romaine: de là ces *e*, *fig.* 14 *ibid.* qui ſont de ſinguliers reſtes expirants de l'ancienne curſive, & propres à l'écriture des 11e & 12e ſiecles, vulgairement dite *lombardique*, & qu'on peut encore mieux appeller *bullatique* ou *papale*.

L'*e* romain, *fig.* 15 *ibid.* montoit ſouvent au deſſus de la ligne, ſoit de toute la ligne, ſoit de toute la courbe ſupérieure: néanmoins la lombardique papale des derniers temps n'y paroît pas toujours aſtreinte.

Dans la romaine antique, la tête de l'*e* étoit une boucle, lorſque la liaiſon avec la lettre ſuivante ſe faiſoit au moyen de la traverſe: mais

lorſque le caractere ſuivant tiroit ſon origine de la tête de l'*e*, on la terminoit en pointe. Lorſque la liaiſon avoit lieu avec la lettre précédente, alors cette tête de l'*e* & la traverſe étoient poſées ſur cette même liaiſon, qui ſervoit de baſe, étant en forme d'*s* couchée, comme la *fig.* 16 *ibid.*

Les écritures ſaxonnes & mérovingiennes eurent, vers les 8e & 9e ſiecles, des *e* fermés comme la *fig.* 17 *ibid.* Aux 8e, 9e & 10e ſiecles, quelques Ecrivains, principalement en France & en Italie, les transformerent en eſpece d'*s* avec une ſaillie à leur tête du côté droit, comme la *fig.* 18 *ibid.*, Au 10e ſiecle, ils l'emportoient, dans certains diplomes, ſur toutes les autres figures de la même lettre.

Vers le 10e ſiecle, les Eſpagnols avoient des *e* dont la traverſe, attachée à la pointe de la courbure ſupérieure, remontoit perpendiculairement, comme la *fig.* 19 *ibid.* mais l'uſage le plus commun étoit que l'*e* rond majuſcule, *fig.* 1 *ibid.* fût traverſé par un trait oblique, comme la *fig.* 20 *ibidem*, ou horizontal, pour ſervir de liaiſon.

Les *e* compoſés d'un double *c* l'un ſur l'autre n'ont, pour ainſi dire, jamais lieu dans aucune eſpece d'écriture ſaxonne : les *e*, *fig.* 21 & 22 *ibid.* y ſont plus d'uſage, & tous les autres en dérivent à peu près, ou de l'*e* des diplomes carolins.

E allongé.

L'*e* de l'écriture allongée s'éleve rarement au deſſus de la ligne, excepté dans la mérovingienne & dans la plus ancienne caroline : encore, dès le commencement du 9e ſiecle, cet *e* ſuréminent n'a-t-il lieu qu'en qualité d'initial d'un mot.

Dans cette écriture, une petite tête peu proportionnée à la hauteur de l'*e*, une tête repliée en arriere, & un corps tortueux, caractériſent particuliérement le 10e ſiecle, ſur tout en Allemagne. Jamais on n'éleva plus ſouvent une eſpece d'*s* ſur l'*e* pour lui ſervir de liaiſon avec les lettres voiſines, que depuis le déclin du 10e ſiecle juſqu'à la fin du 11e; jamais on ne le vit trembler avec tant d'excès; jamais il ne fut élevé ſi haut, ni plié & replié en tant de façons. La ſuppreſſion des traits ſuperflus & des tremblements eſt remarquable au 12e ſiecle.

E ſimple.

L'*e* ſimple fut ſouvent employé pour la diphthongue *æ* dans des manuſcrits & des inſcriptions très anciennes. Dans l'écriture courante, cette mode fut très commune aux 12e, 13e, 14e & 15e ſiecles. *Voyez* Æ.

*Planche de l'*E.

On ne répétera pas pour l'intelligence de cette planche les obſervations qui ont été données ſur la planche premiere; ce ſeroit des redites inutiles & à charge au lecteur : on paſſe tout de ſuite à l'examen de l'*E* capital latin; & d'abord on examine l'âge des *E* métalliques.

La littérature latine n'a rien de plus ancien que les *E* de la premiere diviſion : il en faut cependant excepter pluſieurs figures de la cinquieme ſubdiviſion, caractériſée par les prolongations ſupérieures & inférieures de la haſte, toutes fort en uſage chez les Eſpagnols aux 7e & 8e ſiecles.

Les *E* de la ſeconde diviſion, tranchés en

talut, ou par des ſommets & des baſes, ou irréguliers, ſont preſque tous anciens. Ceux qui ſont à la tête des deux premieres ſubdiviſions paſſent le 2e ſiecle; les ſuivants ſont plus modernes, preſque à raiſon de leur rang.

Toute la troiſieme diviſion remonte au moins juſqu'au moyen âge, excepté les dernieres figures de la premiere ſubdiviſion & de la quatrieme, qui ſont fort récentes.

La quatrieme diviſion comprend les *E* de caractere oncial. Les deux premieres ſubdiviſions ſont de l'ancien temps. Les figures de la troiſieme perſéverent juſqu'au 12e ſiecle; & la quatrieme repréſente les *e* minuſcules & curſifs avant le gothique.

La cinquieme diviſion n'admet que des *E* dans le goût de nos *E* majuſcules curſifs; ce ſont deux *c* l'un ſur l'autre.

La ſixieme diviſion eſt toute gothique; ſes formes extraordinaires le démontrent aſſez. Pluſieurs des caracteres de la quatrieme ſubdiviſion appartiennent au 11e ſiecle. La ſixieme & la ſeptieme ſont propres à l'Eſpagne.

La ſeptieme diviſion nous fournit un léger échantillon des *e* minuſcules gothiques des 14e & 15e ſiecles.

Reſpectivement à l'*E* capital des manuſcrits, on obſerve que les ſept premieres diviſions ſont des capitales pures; la huitieme, des gothiques; les neuvieme & dixieme, des onciales; & que dans cette derniere on voit quelques minuſcules & curſives.

ECRITURES. Les hommes, raſſemblés en familles, ſe communiquerent leurs penſées par l'uſage de la parole. Le beſoin de ſe reſſouvenir

2 Lombardique

3 Visigothique

4 Saxon

5 Gallican

6 Merovingien

7 Allemand

8. Carlovin

9 Capetien

10 Gothique

CURSIF

D'Italie.

2 De France.

3. D'Allemagne.

4. De la Br. Bretagne.

5. D'Espagne.

Phenicien Grec

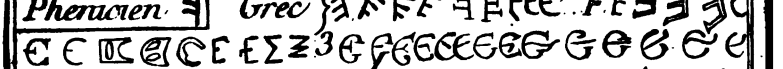

III LATIN

Capital des Inscriptions

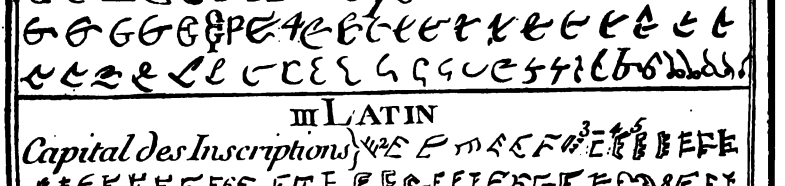

Capital des Manuscrits

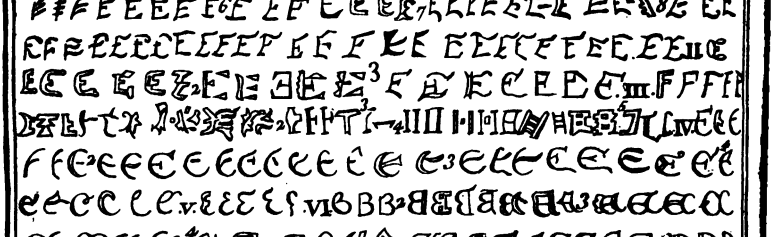

MINUSCULE

Romain

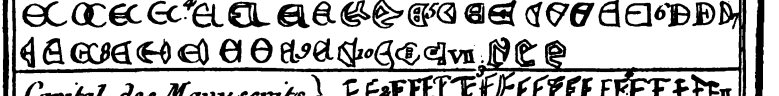

de certains faits, l'invention des arts utiles dont ils craignoient l'oubli, les vertus des grands hommes qu'ils vouloient faire paſſer à leurs neveux comme des exemples encore vivants, leur firent chercher & inventer l'art de ſe tranſmettre les idées, ſans que les ſons fuſſent néceſſaires. Au moyen du bois, des pierres, des marbres & des métaux, ils tracerent quelques ſignes de convention, ou qui repréſentoient la choſe même, ou qui en étoient le ſymbole ou l'emblême. C'eſt ce que nous appellons l'écriture des penſées, bien différente de l'écriture des ſons, puiſque celle ci ſe prononce, & que l'autre ne peut point s'articuler.

Ecriture des penſées.

L'écriture des penſées ſignifioit donc, au lieu de ſons, une totalité de choſes, une action, un événement avec toutes ſes circonſtances, & quelquefois même, au moyen de certaines nuances, le jugement qu'on devoit en porter. On peut diſtinguer pluſieurs ſortes d'écritures de penſées. L'une étoit *hiéroglyphique repréſentative* : vouloit-on faire concevoir l'idée d'une montagne, d'un fleuve, d'un arbre, on peignoit ces objets. Celle-ci, ainſi que la ſuivante, ne pouvoit s'exercer que ſur des objets corporels. L'autre étoit *hiéroglyphique imitative* : ainſi un cercle ſignifioit le ſoleil ; un croiſſant, la lune, en quelque état qu'elle ſe trouvât. Une troiſieme étoit *hiéroglyphique caractériſtique* : ainſi l'hippopotame ſignifioit l'impudence & la cruauté. Une quatrieme étoit *ſymbolique* & *emblématique* ou allégorique : ainſi un ſoleil annonçoit la divinité ; l'œil peignoit un monarque ; une ſauterelle, animal que

l'on croyoit alors ſans bouche, repréſentoit une perſonne initiée dans les myſteres, & obligée au ſecret. Enfin une cinquieme étoit purement *énigmatique*.

Cette écriture de penſées en général a été fort en vogue chez les Egyptiens & chez les Chinois: elle l'eſt encore chez ces derniers, qui ont même des caracteres arbitraires qui dénotent des penſées, ſans ſignifier en même temps des mots.

Ecriture des ſons.

Cependant il reſtoit toujours une difficulté de rendre une infinité de penſées intellectuelles & métaphyſiques, & c'eſt ce qui fit inventer l'écriture des ſons. Au lieu d'une infinité de traits & de caracteres qui, étant iſolés, avoient un ſens propre & fort étendu, on ſe reſtreignit à deux douzaines, ou à peu près, de ces ſignes, auxquels on donna un ſon de convention; puis, par les divers aſſemblages & les différentes combinaiſons de ces caracteres ſonores rapprochés, on forma premiérement des mots univoques, expreſſifs pourtant, qui furent les racines de pluſieurs autres mots compoſés de ces monoſyllabes, qui ſervirent les uns & les autres à rendre les penſées, & à les différencier, ſelon leur degré d'approximation ou de diſparité. Telle eſt la marche graduelle de l'eſprit humain dans l'invention de l'écriture.

Du Peuple à qui eſt due l'invention de l'écriture.

Mais quel eſt le peuple à qui l'invention de l'écriture appartient primitivement? C'eſt un point qui n'eſt pas aiſé à décider. Cependant on

peut dire que, de toutes les écritures alphabétiques, la chaldaïque, l'égyptienne & la samaritaine ou phénicienne, ſont les ſeules qui puiſſent entrer en lice pour diſputer d'antiquité. On tombe aſſez d'accord ſur ce fait général : mais pour deſcendre dans le particulier, c'eſt autre choſe ; les ſentiments ſont fort partagés. Une foule d'Auteurs, *Pline, Hiſt. Nat. l.* 7, *c.* 56.... *Cicéron, de Natura Deorum, lib.* 3.... *Jamblique, lib. de Myſter. cap. de Deo & de Diis.... Tertullien, de Coron. milit. c.* 8 ; *de Teſtim. anim. c.* 5, 9.... *Plutarque, Sympoſ. lib.* 20, *c.* 3.... *Diodore de Sicile, l.* 2, tous cités par M. Schuckford, *Hiſtoire du Monde, t.* 1, *p.* 228, *& t.* 2, *p.* 216, 288, déferent cette gloire à l'Egypte, & attribuent l'invention des lettres au fameux THAUT, fils & Secrétaire de Miſraïm : mais ces Auteurs ne marquent pas diſtinctement ſi ces lettres étoient hiéroglyphiques ou épiſtolographiques. Le premier & le dernier des Auteurs cités en rapportent réellement l'invention aux Phéniciens. Le Pere Kircher, *Œdip. Ægypt. t.* 3, *Diatrib.* 2, s'eſt porté pour les Egyptiens, juſqu'à prétendre déterminer la figure des lettres : mais il a été vivement réfuté par l'Abbé Renaudot, *Mém. de l'Acad. des Inſcript. t.* 2, *p.* 248, 255. La découverte du Jéſuite auroit été d'autant plus avantageuſe, ſi elle avoit réuſſi, que, de tous les monuments égyptiens, obéliſques & momies, quelque nets & diſtincts qu'en fuſſent les caracteres, on n'a pas encore pu parvenir à en former un alphabet régulier, bien loin d'avoir trouvé des rapports entre quelques autres alphabets & le leur.

Buxtorf, *Diſſert. de Litteris Hebraïc.* §. 2,

Conringius ; Spanheim ; Meier ; M. Morin ; *Exercitat. de Ling. part.* 2, *c.* 5, 6, *pag.* 194 ; M. Bourguet, ſavant Proteſtant, &c. &c. ſe ſont déclarés ouvertement pour la chaldaïque, qu'ils regardent comme la langue primordiale d'où ſortent toutes les autres : mais ils ne ſont fondés que ſur des arguments de convenance, & des probabilités qu'on peut détruire par des vraiſemblances encore plus fortes. La ſimplicité des caracteres de cette écriture, un des plus forts de leurs motifs, n'eſt ni plus grande que celle des caracteres ſamaritains, ni ſoutenue également dans toutes les lettres. Un inconvénient qui peut ruiner ce ſyſtême, c'eſt qu'il n'eſt pas poſſible de dériver les lettres grecques, les premieres qui aient été portées en Europe, des chaldaïques ; au lieu qu'elles naiſſent manifeſtement des phéniciennes, & que de plus on ne ſauroit produire des caracteres chaldaïques qui ne ſoient au moins poſtérieurs d'un ou de deux milliers d'années aux plus anciens monuments des Grecs dont on a connoiſſance.

L'invention de l'écriture due aux Phéniciens.

Enfin tout dépoſe excluſivement en faveur de l'antiquité de la langue phénicienne. Par la *Phénicie* on n'entend pas ſeulement les villes de la côte maritime de la Paleſtine, mais de plus la Judée & les pays des Chananéens & des Hébreux. Hérodote lui-même, *lib.* 2, *col.* 104, par les Phéniciens déſignoit évidemment les Hébreux ou les Juifs, puiſque, ſelon lui, les Phéniciens ſe faiſoient circoncire, & que les Tyriens, les Sidoniens, &c. n'étoient point dans cet uſage.

Par

Par écriture phénicienne, on entend donc la ſamaritaine, c'eſt-à-dire l'ancien hébreu, *Souciet, Diſſertation ſur les Médailles Hébraïques, p.* 4, différent de l'hébreu quarré ou chaldaïque, qui eſt le moderne, que les Juifs ont adopté depuis la captivité de Babylone, ainſi que l'ont penſé S. Jérôme, S. Irénée, S. Clément d'Alexandrie, &c. &c. *Diſſertat.* 2 *de præſtantia & uſu numiſm. antiq. t.* 1, *p.* 70.

Les Auteurs qui adjugent l'antiquité à l'écriture ſamaritaine ſont ſans nombre. Genebrard, Bellarmin, le Pere Morin, M. Huet, Dom Montfaucon, Dom Calmet, M. Renaudot, Joſeph Scaliger, Grotius, Caſaubon, Walton, Bochard, Voſſius, Prideaux, Capelle, Simon, &c. &c. ſe ſont hautement déclarés en faveur de ce ſentiment; & ils ſont appuyés ſur les Auteurs anciens & ſur l'analogie des caracteres ſamaritains avec les caracteres grecs; reſſemblance néceſſaire pour obtenir la gloire de l'antiquité puiſque les derniers ſe perdent dans la nuit des temps, & que cependant ce n'eſt point eux qui les ont inventés.

En combinant la deſcendance des lettres, il en réſultera beaucoup de jour ſur ce ſyſtême, & un nouvel appui pour le dernier ſentiment.

Les Grecs tiennent l'écriture des Phéniciens.

Les Grecs ont reçu leurs lettres, c'eſt un fait: mais de qui les tiennent-ils? Dom Calmet, *Diſſert. t.* 1, *p.* 24; Dom Légipont, *Diſſertat. Philogico-bibliograph.* §. 4, *n.* 9 & 10, *p.* 114; M. Schuckford, *Hiſt. du Monde, liv.* 4, *p.* 222, décident que les Grecs en ſont redevables aux Egyptiens, & cela ſur la foi de Voſſius, qu'ils

citent à tort. Toutes les preuves de ce dernier, *De Arte Gramm. lib.* 1, *cap.* 10, ſe réuniſſent au contraire en faveur de Cadmus, qui, ſelon le Préſident Bouhier, *De priſcis Græc. & Latin. Litteris Diſſert. n.* 3, quoiqu'Egyptien d'origine, étoit né en Phénicie, & y apprit les lettres, qu'il communiqua aux Grecs. Ce dernier ſentiment de l'Académicien eſt garanti dans Voſſius, *De Arte Gramm. p.* 44, par Hérodote, Denys d'Haliçarnaſſe, Pline, Saint Clément d'Alexandrie, Victorin, Saint Iſidore, Suidas, & même Plutarque. Donc Cadmus, parti de Phénicie, porta aux Grecs les premieres lettres, qui furent depuis appellées ioniques. Mais il a été dit plus haut, que par les *Phéniciens* on entendoit les *Hébreux*: donc les Grecs doivent l'origine de leur écriture aux caracteres ſamaritains.

Les caracteres grecs, parfaitement ſemblables aux phéniciens dans l'origine, ſe ſont à la vérité écartés un peu, avec le temps, de leur figure primitive, *Renaudot, Mém de l'Académ. t.* 2, *p.* 249; mais ils laiſſent voir encore nombre de traits de reſſemblance : & les monuments des Grecs les plus antiques, comparés aux monnoies & médailles des Samaritains les plus anciennes, préſentent des caracteres abſolument ſemblables. L'écriture la plus ancienne de l'Europe nous vient donc du ſamaritain, & non du chaldaïque, avec lequel elle n'a aucun trait de conformité, ni de l'égyptienne, avec laquelle elle n'a pas plus de rapport.

Les Latins la tiennent des Grecs.

Les Pélaſges, premier peuple de la Grece, ſoit par la voie de la navigation, ſoit par les colonies

grecques qui passerent en Italie, porterent premiérement leur forme d'écriture chez les Etrusques. Aussi, depuis les lumieres jetées sur la littérature étrusque, on voit que de dix-huit lettres qui composoient l'alphabet de ces derniers, huit sont exactement semblables à autant de caracteres samaritains, & six autres ont, avec un pareil nombre de samaritains, des traits apparents de conformité. Mais dix des lettres étrusques sont évidemment les mêmes que les nôtres, & les huit autres en approchent fort : donc nos lettres, par l'entremise des Latins & des Grecs, nous viennent des Samaritains. La ressemblance des nôtres avec celles des Grecs est trop apparente dans les lettres initiales A, B, E, H, I, K, M, N, O, T, Y, Z, pour qu'on puisse avoir le moindre doute sur leur origine : il ne seroit pas même difficile de prouver l'affinité des autres lettres. Les Grecs, par exemple, ont rendu leur gamma quarré & rond ; les Latins en ont fait autant de leur *C* ; le delta n'est que le *D* incliné des Latins, dont le ventre est en pointe. Les Grecs se sont servis de notre *L*, à cela près que, comme dans notre écriture cursive, ils ont relevé le trait d'en bas, comme la *fig.* 23 *du cinquieme tableau.* On voit, dès les temps les plus reculés, des *R* semblables à peu près aux nôtres. Le sigma, que les plus anciens manuscrits représentent sans base, & qu'ils pointent un peu, comme la *fig.* 24 *ibid.* revient très fort à notre *S*. L'*U* des Grecs, sous la forme d'un *Y*, a souvent manqué de pied, & par conséquent nous a donné notre *V* consonne. Enfin on ne trouve guere que le Θ & le Ξ, c'est-à-dire le thêta & le *Xi*, que les Latins n'aient point acceptés.

Pour conclure cet article & concilier les différentes opinions qui tiennent ou pour les Egyptiens, ou pour les Chaldéens, ou pour les Phéniciens, on pourroit déférer aux Hébreux, Chaldéens d'origine, & limitrophes de la Phénicie, l'honneur d'une découverte qu'ils auroient d'abord portée en Egypte, où les hiéroglyphes étoient déja fort accrédités.

Matieres ſubjectives de l'écriture.

Les matieres ſubjectives de l'écriture, ou ſur leſquelles on a tracé les penſées, ont ſuivi la marche, les progrès & la gradation de l'eſprit humain. Selon Dom Calmet, *Diſſertation ſur la forme des livres, p.* 24, 25, 26, l'uſage des tables de pierre & de bois pour écrire eſt le plus ancien dont nous ayons connoiſſance. Dom Légipont, *Diſſert.* 2 *de Manuſcript.* §. 3, eſt auſſi de ce ſentiment, ſoit que ces tables fuſſent ou ne fuſſent point enduites de cire; encore cette derniere forme ne paroît-elle que peu avant la captivité de Babylone, *lib.* 4 *Regum, cap.* 21, 13. Le premier de ces Auteurs, *ibid.* deux pages plus bas, tombe cependant d'accord que les rouleaux ſont de la plus haute antiquité, & qu'on en trouve des veſtiges dans le livre de Job. Il faudra donc conclure que le bois, comme matiere qui n'avoit pas beſoin d'une grande préparation, ſervit le premier à l'écriture pour toutes ſortes d'actes; mais que les rouleaux ou d'écorce ou de feuilles d'arbres, comme moins volumineux, le ſuivirent de fort près, & que les pierres, les briques & les métaux furent bientôt mis en œuvre pour conſerver des monuments à la

poſtérité la plus reculée. Telles furent les Tables de la Loi, les hiéroglyphes des Egyptiens ſur les pyramides & obéliſques, *Pline, Hiſt. lib.* 7, *cap.* 56; les douze pierres précieuſes chez les Juifs, *Tract. divi Epiphan. de* 12 *gemmis, t.* 2, *p.* 227, 233, *edit. Patav.* les Loix de Solon, inſcrites ſur des tables de bois, *Aul. Gel. Noct. Attic. lib.* 2, *cap.* 12; les Loix des Douze Tables chez les Romains, gravées ſur l'airain; les Loix pénales, civiles & cérémoniales des Grecs, inſcrites ſur des tables de pareille matiere, qu'ils appelloient *cyrbes*, κύρβεις, *Theſ. Ling. Græcæ.* On dit même qu'un incendie fit périr, ſous Veſpaſien, trois mille tables de bronze conſervées au Capitole, où étoient écrits leurs loix, leurs traités d'alliance, &c. &c. ſelon leur uſage, *Machab. cap.* 8 & 14.... *Cicéron, de Divinis, lib.* 2.... *Tit. Liv. decad.* 1ª, *lib.* 3.... *Pline, Hiſt. lib.* 34, *cap.* 9.... *Jul. Obſeq. Libell. de Prodigiis, cap.* 122.... *Ovid. lib.* 1 *Metamor.* De pareilles tables d'airain ou de cuivre ont ſervi quelquefois d'eſpeces de papiers terriers, *Siculus Flaccus, de condit. agror. p.* 20... *Hygen, de limitibus conſtituendis, p.* 132; c'eſt-à-dire qu'on y repréſentoit le plan & les bornes d'une terre. On les dépoſoit enſuite dans les archives des Empereurs. On en uſoit ainſi au premier ſiecle de l'Egliſe. Au 4ᵉ, pour la promulgation d'une loi dans les villes de l'Empire, on ſe ſervoit ou de tables de pareilles matieres, ou de tablettes de bois enduites de céruſe, ou de nappes de linge: ces dernieres étoient d'un grand uſage dans l'antiquité, *Cod. Theodoſ. lib.* 11, *tit.* 27, & *Tit. Liv. decad.* 1, *lib.* 4: on les appelloit *lintei*, ſuivant Pline, *lib.* 13, *cap.* 11;

& *carbaſini*, ſelon Claudien, *De Bello Gothico.*

Que les tables de plomb aient ſervi de matiere à l'écriture, Job, *c.* 19, *v.* 24, & une infinité d'Auteurs en font foi, *Kircher, Muſeum, tab.* 10.... *Paleograph. Græca, p.* 16.... *Antiquité expl. t.* 2, *p.* 2, *liv.* 3, *ch.* 8, *n.* 4.... *Dionyſ. Caſſii lib.* 46.... *Plinii lib.* 13, *cap.* 11. Mais il n'eſt guere probable, quoique Pline l'avance, *lib.* 13, *cap.* 11, qu'on ait formé des rouleaux de cette matiere, comme du linge. Comment plier & déplier des lames de plomb ſans les caſſer, du moins à la longue? En général, les pierres, les marbres & les métaux, employés chez les Grecs & les Latins à éterniſer les monuments, ſont d'une rareté incroyable chez les modernes. On a ſouvent parlé de livres en lames d'or, d'argent ou de bronze; mais il eſt fort rare de rencontrer de ſemblables monuments : il l'eſt encore plus de trouver des diplomes gravés ſur ces métaux, ou même ſur le plomb & l'ivoire. On ne connoît que quatre pieces de cette eſpece, *De Re Dipl, p.* 38 : la premiere, du Pape Léon III; la ſeconde, de Luitprand, Roi des Lombards; la troiſieme, ſous Charlemagne, qui eſt violemment ſuſpectée; & la quatrieme, de Jean, Evêque de Ravenne. Des tables de plomb furent la matiere des deux premieres, l'airain de la troiſieme, & la pierre de la quatrieme.

L'ivoire, *Ulpian. Dig. lib.* 32, *leg.* 52, le buis, le citron, & même l'ardoiſe, *Hugo, de prima ſcribendi origine, p.* 94, furent mis également à contribution. C'étoit même une diſtinction accordée aux Empereurs Romains, que tous les arrêts du Sénat qui les regardoient, fuſſent inſcrits ſur des livres d'ivoire. Quand ces livres

n'étoient composés que de deux feuilles, on les nommoit diptyques ; & quand ils en avoient plusieurs, on les appelloit en général polyptyques, *Pollucis Onomasticon.*

On trouve, dans quelques archives, des actes écrits sur des bâtons & sur des manches de couteaux. Sur le manche d'ivoire d'un couteau conservé dans les archives de la Cathédrale de Paris, *Lebeuf, Dissert. sur l'Hist. du Diocese de Paris*, on lit un acte de donation du commencement du 12e siecle, faite à cette Eglise. Un pareil instrument est gardé dans l'Abbaye du Ronceray à Angers, *Annal. Bened. t. 6, p. 219.*

Pline l'Historien, *lib. 13, cap. 11*, & Isidore de Séville, *Orig. lib. 6, cap. 12*, nous sont garants qu'on a écrit autrefois sur des feuilles de palmier & sur d'autres plantes. Les Syracusains, pour proscrire quelqu'un du gouvernement, *Diod. Sicul. lib. 11, p. 286*, écrivoient son nom sur des feuilles d'olivier. La chose n'est pas unique, puisque, dans les Indes Orientales, *Relations des Philipp. p. 4.... de la Chine, par Boym, p. 209*, on voit cette maniere d'écrire encore usitée. Les Athéniens, mécontents de quelque citoyen, écrivoient son nom sur des écailles, & c'étoit opiner pour la proscription : de là est venu le fameux ostracisme.

On a déja vu que le bois avoit été une matiere subjective de l'écriture, mais il est bon de savoir comment on y écrivoit. Ou les tablettes étoient toutes nues, ou elles étoient enduites. Dans le premier cas, elles s'appelloient *scheda* chez les Romains, *Vossius, de Arte Gramm. lib. 1, c. 38*, & *axones*, ἄξονες, chez les Grecs. C'est ainsi que les Romains, avant qu'ils eussent introduit l'u-

ſage de graver leurs loix ſur le bronze, les inſcrivoient ſur des tables de chêne, *Dionyſ. Halicarn. lib.* 4 *Antiq. c.* 50. De ces tables de bois on faiſoit les livres, *codices*, qui, étant gravés ſans enduit, étoient par conſéquent ineffaçables, *Voſſius de Arte gramm. p.* 132.

Dans le ſecond cas, taillées plus en petit elles étoient recouvertes ou de cire, ou de craie, ou de plâtre. La premiere eſpece s'appelloit *cera*, & en général elles ſe nommoient *tabulæ*. La cire étoit aſſez communément verte ou noire : au moins celle des tablettes qui nous reſtent paroît-elle noire, ou d'un verd ſi obſcur, qu'il eſt difficile de la diſtinguer du noir. Il eſt probable qu'il y entroit de la poix ou autre matiere ſemblable, pour lui donner la conſiſtance qu'on y remarque. On en conſerve aux Abbayes de S. Germain des Prés & de S. Victor. Ces tablettes n'étoient quelquefois enduites que d'un côté, quelquefois des deux. Au moyen de bandes de parchemin collées de diſtance en diſtance ſur le dos de ces ais, & rapprochées les unes des autres, on en formoit des livres reliés aſſez proprement, que l'on appelloit *codicelli*. Lorſque les pages étoient remplies & que l'écriture qui y étoit tracée n'intéreſſoit plus, on l'effaçoit en rendant uni l'enduit de cire, & alors on s'en ſervoit de nouveau au même uſage ; c'eſt ce qui fait que l'on y déchiffre encore quelquefois des traits d'une écriture antérieure à celle qu'on y lit, & qu'on n'en trouve guere de plus ancienne que le 14e ſiecle. L'uſage des tablettes a duré juſqu'à ce que le papier de chiffe ait prévalu, c'eſt-à-dire vers le commencement du 14e ſiecle. Elles ſervoient aſſez communément à des journaux d'itinéraires.

En général, l'uſage de graver les lettres, ou de les écrire ſans liqueur, ſemble avoir précédé toutes les autres écritures. Il ſe trouve encore des nations qui tiennent à cette ancienne maniere, *Atlas Sinicus, præf. p.* 184.

Tel eſt à peu près tout ce que l'on peut dire ſur la matiere des plus anciens monuments que l'on pourroit quelquefois rencontrer : car, pour ce qui regarde la matiere des chartes ou diplomes proprement dits, quoiqu'il ſoit certain qu'on ait écrit ſur des inteſtins d'éléphants & d'autres animaux, *Palæograph. p.* 16.... *Iſidor. lib.* 6, *c.* 11, on en peut cependant réduire la matiere aux peaux & aux papiers, puiſqu'on n'en connoît pas des eſpeces précédentes. *Voyez* PAPIERS, PARCHEMIN. Quant aux inſtruments immédiats & à la matiere apparente de l'écriture, *voyez* PLUME & ENCRE.

Diſpoſition de l'Ecriture.

Les peuples ayant reçu ſucceſſivement la théorie de l'écriture, varierent conſidérablement dans la forme de l'exécution, & ſur-tout dans la diſpoſition des lignes. Le Pere Hugues, *De prima ſcribendi origin. c.* 8, *p.* 83, a fait repréſenter vingt-quatre manieres d'écrire; mais la plupart ſont reſtées dans l'état de pure poſſibilité, ſans qu'aucune nation les ait jamais adoptées. On peut réduire à trois eſpeces celles qui ont été d'uſage : l'écriture perpendiculaire, l'orbiculaire, & l'horizontale.

Ecriture perpendiculaire.

La perpendiculaire, anciennement uſitée chez quelques Indiens, *Diod. Sicul. l.* 2, l'eſt encore

aujourd'hui chez les Chinois, les Japonois, & quelques autres habitants des iſles de cette partie du monde. Cette écriture peut commencer de haut en bas, ou de bas en haut, de gauche à droite, ou de droite à gauche. Les Chinois ſuivent ce dernier mode de bas en haut, & ainſi ils commencent leurs pages à la derniere lettre des nôtres, *Du Halde, Deſcript. de la Chine, t. 2, p. 149... Nieuhoff-Legat. Holland. ad Sinas, part. 2, t. 16.*

Ecriture orbiculaire.

L'écriture orbiculaire ne fut peut-être jamais d'un uſage ſuivi chez aucun peuple : il y en eut cependant, ſelon Pauſanias, *l. 5, c. 20*; & ſelon Maffei, *Trad. Ital. p. 177* : mais la forme des vaſes, des monnoies, des boucliers y donna lieu quelquefois, ſans que le gros de la nation en ait uſé. On a découvert ſur des roches des écritures d'anciens peuples ſeptentrionaux avec cette forme à peu près : mais comme ces lettres runes ſont diſpoſées de façon qu'elles ſuivent les replis & les ſpirales d'un ſerpent qu'on avoit figuré d'abord, il eſt encore aſſez douteux que cette écriture ait été commune à tout un peuple.

Ecriture horizontale.

L'écriture horizontale peut avoir quatre marches : de gauche à droite, comme la nôtre ; de droite à gauche, comme les Hébreux ; de gauche à droite pour la premiere ligne, puis de droite à gauche pour la ſeconde, & ainſi ſucceſſivement en allant & venant ; enfin de droite à gauche pour la premiere ligne, & de gauche à droite pour la

ſeconde, & ainſi de ſuite. Ces deux dernieres eſpeces s'appellent Bouſtrophédones. *Voy.* BOUSTROPHÉDONE, mot qui exprime l'action du laboureur qui va & vient en traçant ſes ſillons. Les Orientaux ont toujours écrit de droite à gauche, & les Occidentaux, depuis fort long-temps, de gauche à droite; ce qui pourtant n'eſt pas ſans exception.

Uſage de l'Ecriture chez les Latins & les François.

Les Romains eſtimoient l'écriture, & faiſoient gloire de s'y appliquer. Les Empereurs eux-mêmes ne ſe diſpenſoient pas toujours d'écrire leurs lettres de leur propre main; & en général tous les peuples policés firent cas de cet art. Quoique Quintilien, *Inſtit. Orat. l.* 1, *c.* 1, ſemble ſe plaindre que de ſon temps on le négligeoit, ce ne fut pourtant gueres qu'après les incurſions des Barbares, ou depuis le 8ᵉ ſiecle, qu'il tomba ſenſiblement, on peut dire même dans un aviliſſement ſurprenant, fondé ſur ce que ces étrangers mirent tout leur mérite dans la bravoure. Dès lors rien ne fut plus ordinaire que de voir des Rois, des Princes, des Grands, incapables de mettre leur nom par écrit. Nos Rois de France même ne parurent pas d'abord plus affectionnés aux lettres que les Goths. Chilpéric fut le premier de nos Rois qui eut quelque teinture des ſciences; peut-être fut-il le premier qui sût véritablement écrire. Savoir ſi Charlemagne lui-même, qui encouragea ſi vivement le rétabliſſement des lettres, ſut écrire; c'eſt encore un problême à réſoudre. Cette ignorance craſſe ne fit qu'accroître pendant les 10ᵉ, 11ᵉ & 12ᵉ ſie-

cles. Des Evêques, des Abbés, & des Clercs, dont le miniſtere exigeoit des connoiſſances, n'en étoient pas plus lettrés pour cela : on en avoit déja vu des exemples dans les ſiecles les plus brillans de l'Egliſe, en 411, à la Conférence de Carthage, au Conciliabule d'Epheſe, au Concile de Chalcédoine, où il ſe trouva quarante Evêques de la plus grande incapacité ; & au Concile ſous Menas, &c. &c. *Labbe, Concil. t.* 4, *col.* 320, 581, 34. Tous ces exemples ſont antérieurs au 7e ſiecle. Il paroit que cette ignorance ne déshonoroit pas alors, puiſque les Evêques ne font pas difficulté de l'avouer dans les termes les plus clairs. Les Rois & les Grands continuerent dans la ſuite de s'expliquer avec la même candeur. Il y avoit même des Moines qui ne ſavoient pas écrire au commencement du 11e ſiecle ; mais ce n'étoit pas le plus grand nombre : les études & l'écriture avoient toujours été en honneur chez eux. Auſſi, de l'aveu du Chevalier Marsham, *Propyl. Monaſt. Anglic* ; de Richard Simon, *Lettres Critiques, p.* 96, 127 ; de le Clerc, *Biblioth. Choiſie, t.* 2, *p.* 123, & d'autres antagoniſtes de l'état monaſtique, ce furent eux qui ſauverent les débris des ravages des Huns, des Normands, des guerres civiles, &c. & qui firent très ſouvent la fonction de Notaires publics, *Annal. Bened. t.* 4, *p.* 185, 693 ; *t.* 6, *p.* 98, 287. Ce ne fut que ſur la fin du treizieme, que l'art d'écrire commença à reprendre faveur parmi les laïques : au quatorzieme, ils l'ignoroient encore pour la plupart. Cette incapacité preſque générale fut cauſe que l'on contracta ſouvent ſans écriture : cet abus eut cours en France juſques vers le 12e ſiecle environ. Mais

quand il y avoit un contrat en forme, il paroiſſoit indiſpenſable de faire ſigner les parties contractantes : lorſqu'elles ne ſavoient pas écrire, ce qui arrivoit aſſez ſouvent, on y ſuppléoit de différentes façons, *voyez* SIGNATURE, & l'on annonçoit très ſouvent ſon ignorance à cet égard.

Différents genres d'écritures.

Après avoir jeté un coup d'œil ſur l'origine, l'invention, la propagation, la diſpoſition & l'uſage de l'écriture, il eſt à propos de deſcendre dans le détail des différents genres d'écritures.

Ecriture poſée & courante.

Pluſieurs grands hommes, dit le Marquis Maffei, *Opoſcol. Eccleſ. p.* 57, ont prétendu que les Romains n'avoient d'autre ſorte d'écriture que ces caracteres majeſtueux qu'on voit ſur les marbres, les médailles, & les manuſcrits les plus ſomptueux. D'autres ont ſoutenu, *Cæſar. Domin. Tract.* 2 *de Orthograph. c.* 2. avec beaucoup plus de fondement, qu'ils avoient deux ſortes d'écritures, l'une, poſée & noble, réſervée pour les inſcriptions & les ouvrages d'éclat ; l'autre, propre aux minutes & aux affaires qui demandoient à être expédiées promptement. En effet, eſt-il croyable que les anciens Auteurs Latins, dans la chaleur de la compoſition, euſſent été réduits à ne pouvoir rendre leurs penſées qu'avec les longueurs qu'on ne pouvoit éviter en uſant de l'écriture capitale ? Voilà donc déja deux écritures bien diſtinctes, la poſée ou la capitale, grande ou petite, & la courante ou curſive.

Ecriture nationnale.

Outre ces deux diviſions générales, chaque nation ajouta à l'écriture Romaine ſon goût propre & particulier; ce qui lui prêta un coup d'œil & un air tout différent, qui ſaute aux yeux, & qui donne naturellement la diſtinction des écritures nationnales. De là cette différence entre le goût & l'écriture des Lombards, des Saxons, des Eſpagnols, des Goths, des François : de là auſſi les différents caprices qu'on remarque dans l'écriture des anciens Francs-Gaulois ou Mérovingiens, & dans celle de leurs ſucceſſeurs ou Carlovingiens.

Par écriture *latine nationnale*, on entend en général celle qui, venant des Romains, a paſſé chez différents peuples, qui l'ont diverſifiée ſelon leur goût & leur génie différent : il y en a cinq principales; la romaine, la gothique ancienne, la franco-gallique ou Mérovingienne, la lombardique & la ſaxone.

L'Italie fut conſtante dans ſon écriture juſqu'à l'incurſion des Goths. Alors l'écriture ſuivit le génie de ces peuples barbares, & devint différente de la belle romaine. On l'appelle *Italo-Gothique.*

Les Lombards s'étant emparés de cette partie de l'Empire, l'an 569, excepté de Rome & de Ravenne, communiquerent à l'écriture une autre tournure : on l'appelle *Lombardique*, parceque les Papes ſe ſervoient, dans leurs bulles, de l'écriture lombardique : le nom de *romaine* lui fut quelquefois donné au 11e ſiecle, *De Re Dipl. p.* 52. Quoique leur domination n'ait duré qu'environ 206 ans, on donna cependant ce nom à

l'écriture qui eut cours au delà des monts depuis le 7e ſiecle juſqu'au commencement du 13e; alors on ne doit plus la voir; & dans un acte elle démaſqueroit la fourberie. La décadence des lettres ayant eu lieu en Italie comme ailleurs, l'écriture y dégénéra en ce que nous appellons *gothique moderne.*

En Eſpagne, les Goths, ou Viſigoths, y porterent, dans leur incurſion, la corruption des belles-lettres, & donnerent lieu à l'écriture *viſigothique* ou *hiſpano gothique*; puis à la *toletano-gothique* ou *mozarabique*, & enfin à la *gothique moderne.* La viſigothique ceſſa d'être d'un uſage commun en Eſpagne au 12e ſiecle.

En France, les écritures y furent plus variées. Les Gaules, ſubjuguées par les Romains, ſuivirent d'abord leur maniere d'écrire; puis ils y mirent quelque choſe du leur; ce qui donna l'écriture *romano-gallicane.* Les Francs ayant fait la conquête des Gaules firent voir, juſques dans l'écriture, leur goût pour l'aiſance & l'éloignement de toute gêne: c'eſt l'écriture *franco-gallique* ou *mérovingienne* qui ceſſa au 9e ſiecle: on ne doit point la voir dans un acte, paſſé ce ſiecle, ou il en réſulteroit de violents ſoupçons. Charlemagne, zélé pour la reſtauration des lettres, voulut que l'on apportât plus de netteté dans l'écriture; & c'eſt la *caroline* qui ſe ſoutint ſous les premiers Capétiens, qui finit au 12e ſiecle, & qu'on ne doit plus voir au 13e. Enfin vers le 12e ſiecle, le goût dépravé amena le gothique moderne.

L'écriture ſaxone a auſſi ſes diviſions, qui ſont la *britano-ſaxonne*, *l'anglo-ſaxonne*, *la dano-ſaxonne*, *&c.* L'Angleterre abandonna l'écriture

ſaxone, & employa la françoiſe ſous Guillaume le Conquérant.

Ces différentes écritures n'ont pas été tellement propres aux nations chez leſquelles elles ſont nées, que les autres peuples voiſins ne s'en ſoient ſervis quelquefois. Ainſi en France, on trouve du gothique ancien & du lombardique; comme en Angleterre, de la caroline & du gothique moderne, &c.

Tous les Savants ne ſont pas d'accord ſur l'origine des écritures nationnales. On peut réduire à trois les ſentiments qui partagent aujourd'hui les eſprits. Les uns reconnoiſſent que tout l'Occident ſuivoit la maniere d'écrire des Romains juſqu'à l'inondation des barbares aux 5e & 6e ſiecles: que les Goths apporterent les premiers leur écriture en Italie, & la ſubſtituerent à la romaine: que les Viſigoths en firent autant en Eſpagne, les Francs dans les Gaules, & les Saxons en Angleterre; que les Lombards s'étant rendus maîtres du pays qui porte leur nom, ſubſtituerent leur écriture propre aux caracteres gothiques, & la firent adopter par toute l'Italie. Notez que les rigides défenſeurs de ce ſyſtême nient expreſſément l'exiſtence de la curſive & de la minuſcule chez les Romains, ne voyant par-tout que des capitales grandes & petites.

Le ſecond ſyſtême, formé par M. le Marquis Maffei, accorde aux Romains, bien des ſiecles avant l'irruption des Goths, trois ſortes d'écritures; la majuſcule, la minuſcule & la curſive: mais il regarde comme chimérique toute écriture nationnale, & n'admet nulle autre diſtinction d'écriture que celle qui ſe trouve entre les trois genres ci-deſſus.

Le

Le troiſieme ſyſtême aſſure également aux Romains la poſſeſſion de diverſes ſortes d'écritures : mais il met en fait que les nations barbares firent entrer quelques-unes de leurs lettres dans les écritures majuſcules & minuſcules : que la curſive, propre à chacun de ces peuples, eut cours dans les diplomes & contrats, & qu'elle pénétra de plus dans les manuſcrits après le milieu du 7e ſiecle. Voilà les trois ſentiments qui juſqu'à préſent ont eu des partiſans.

Le nôtre eſt que toutes les écritures qui ont eu cours en France, en Eſpagne, en Italie, en Angleterre & en Allemagne, deſcendent de la ſeule romaine. Elle ſe ſoutint aſſez bien par-tout, tant que Rome fut le centre de toutes les provinces de l'Empire : mais le démembrement de l'Empire, & la déſunion de toutes les provinces occidentales apporterent du changement ; non pas que les vainqueurs aient ajouté à l'écriture romaine de nouveaux caracteres, mais ils défigurerent les anciens ; leur mauvais goût & leur ignorance diſtinguerent bientôt leur écriture de celle de leurs voiſins.

Le génie des différents peuples eut bonne part à cette diverſité. Enfin, en deux mots, unité d'origine dans toutes les écritures des peuples du rit latin ; diverſité de forme depuis l'invaſion des Septentrionaux. Voilà le ſyſtême par lequel on a cru pouvoir ratifier ce que les précédents paroiſſent avoir de défectueux : il n'eſt pas difficile de ſaiſir les rapports qu'il a avec les précédents, & les différences qui le caractériſent. Une étude réfléchie de combinaiſons & de recherches ſur cet objet, ne laiſſe aucun doute ſur ces principes, & porte à admettre la diſtinction d'écri-

ture nationnale, qui ſert au moins beaucoup à diſtinguer les âges des écritures ; car encore qu'on ne puiſſe pas dire au juſte de quel ſiecle eſt une telle piece ; on en approche beaucoup. Ainſi qu'une écriture ſoit mérovingienne, on peut l'annoncer d'abord comme n'étant point poſtérieure au 9e, ni antérieure au 6e ſiecle : qu'une autre ſoit lombardique, on peut aſſurer qu'elle eſt poſtérieure au 6e ſiecle, & plus ancienne que le milieu du 13e : eſt-elle ſaxone ? elle ne remonte pas au delà du 7e, & ne deſcend pas plus bas que vers la moitié du 13e, ſur-tout en fait de manuſcrits, &c. &c.

Cette diviſion en écritures nationnales, eſt celle qu'a ſuivie D. Mabillon, ou plutôt qu'il a inventée. On ſuit ici un autre plan, ſans cependant s'écarter du ſyſtême qu'on vient d'établir, & l'on diſtribue toutes les anciennes écritures ſelon la marche ordinaire de cet ouvrage ; 1°. en capitales, 2°. en onciales & minuſcules, 3°. en curſives.

A la premiere claſſe appartiennent aſſez régulièrement les écritures lapidaires & métalliques ; à la ſeconde, les écritures des manuſcrits ; à la troiſieme, les écritures des diplomes. Ce n'eſt pas que l'on ne trouve toutes ſortes d'écritures dans les chartes, de la minuſcule & de l'onciale ſur les marbres, de la capitale & de la curſive dans les manuſcrits, avec cette différence que cette derniere eſt plus réfléchie, & annonce plutôt un écrivain qui fait ſon ouvrage à main repoſée, qu'un Notaire ou Praticien qui opere, comme on dit, *currente calamo* : mais, malgré cet inconvénient, car où n'y en a-t-il pas, on peut dire que chaque diviſion eſt réduite dans ce ſyſ-

même à l'écriture qui lui eſt la plus propre & la plus ordinaire, elle eſt au moins ſelon l'ordre. N'eſt-il pas dans l'ordre qu'une épitaphe, par exemple, ordinairement courte & inſcrite ſur une matiere qui ne permet pas à la main de ſuivre la vîteſſe des idées, ſoit tracée avec beaucoup de clarté & de meſure, & d'une maniere à pouvoir être lûe de loin; qu'un manuſcrit ſoit liſible, correct, point embarraſſé ni compliqué, comme étant écrit à main repoſée, ſans être écrit en lettres capitales, ce qui feroit des volumes ſans nombre de ce qui peut être enfermé dans un ſeul; qu'un acte judiciaire, ou de donation, ou de privilege, &c. étant dreſſé par des Notaires ou des gens d'affaires, ſoit en curſive, & non en capitale ou en minuſcule, comme demandant trop de temps à des perſonnes employées aux affaires publiques?

Avant la moitié du 14e ſiecle, la minuſcule & la curſive occupent rarement toute l'étendue d'un marbre ou d'un bronze. Avant le 8e ſiecle, la minuſcule dominoit déja dans certains manuſcrits: & ce fut dans ce ſiecle qu'elle commença à l'emporter ſur la majuſcule, qui avoit regné juſqu'alors; au 9e ſiecle, elle domina ſur ſa rivale; au 10e, elle la bannit entiérement des manuſcrits.

Quant aux diplomes, on n'en connoît aucun en écriture minuſcule avant le 8e ſiecle; ils étoient en capitale & en onciale: mais dès l'an 730, la minuſcule s'y introduiſit en Angleterre, & en France dès le regne de Pepin le Bref. Elle étoit déja commune dans les actes eccléſiaſtiques dès le 9e ſiecle; la curſive fut cependant la dominante, & ce n'eſt qu'aux 11e & 12e ſiecles que

la minuſcule ſemble lui diſputer l'empire ; elle devint de jour en jour d'un uſage moins fréquent, ſi l'on en excepte les manuſcrits & les inſcriptions ſépulchrales. Au reſte, quand on dit qu'un manuſcrit, ou un autre inſtrument quelconque, eſt en majuſcule, ou en minuſcule, ou en curſive, on veut dire par-là que tel genre d'écriture domine : on ne prétend pas en exclure pour cela les caracteres des autres genres, qui peuvent y être ſemés par-ci par-là. Il eſt très probable que de la majuſcule eſt née la minuſcule, & de celle-ci la curſive ; mais il ſeroit très difficile de fixer l'époque de leur naiſſance reſpective.

Pour faire mieux connoître l'état & les révolutions de l'écriture latine dans les différens âges, il eſt à propos d'entrer dans un certain détail ſur ces trois claſſes d'écriture, en remontant aux temps de la république romaine, & deſcendant juſqu'au dernier renouvellement des lettres : c'eſt le fruit d'une infinité de réflexions & de recherches, qui ne peut déplaire aux amateurs de l'antiquité.

Ecriture capitale.

Par écriture *capitale* ou *majuſcule*, on entend pour l'ordinaire un genre d'écriture tranſcendant & majeſtueux. Elle tire ſa dénomination de ce qu'on ornoit de lettres de ce genre la tête des livres, des chapitres, des alinea. De là elles furent appellées capitulaires par quelques Anciens, *Godwic*, *Chronic. p.* 18 ; elles n'ont jamais eu rien de fixe dans leur hauteur ni dans leur largeur.

On peut diviſer en pluſieurs eſpeces cette écriture capitale, *capitale quarrée*, *capitale ron-*

de, capitale aiguë, capitale cubitale, capitale élégante, capitale ruſtique, capitale nationnale.

Capitale quarrée.

Les lettres capitales quarrées ſont, ſelon les Savants, celles qui ſont compoſées de lignes droites. Au lieu de cette définition, qui ne paroît pas exacte, ne pourroit-on pas dire plutôt que les lettres capitales quarrées ſont celles qui ſont formées de lignes horizontales & perpendiculaires proportionnelles : ce ſeroit le moyen de ſentir mieux la différence qu'il y a entre cette écriture & la capitale aiguë, également compoſée de lignes droites ? Mais qui peut s'arroger le droit de réformer le langage des érudits ? Le Lecteur pourra juger par lui-même de cette écriture, qui n'eſt point imaginaire, dont on peut former un alphabet complet, & qui ſe voit au *cinquieme tableau, fig.* 25, *& les* 23 *ſuiv.* : excepté les trois derniers caracteres, qu'on ne rencontre que difficilement, les autres ſont répandus dans nombre d'anciens monuments. Les lettres quarrées, au moins pour la plupart, paroiſſent encore ſur les ſceaux des 11e & 12e ſiecles, *Heineccius, de Sigillis, p.* 185 ; mais on ne trouve point d'exemple qui ſoit compoſé de cette ſorte de caractere uniquement.

Ronde.

Les capitales rondes ſont formées de lignes courbes : elles peuvent ſe diviſer en courbes convexes & en courbes concaves. Cette écriture ronde fut employée par les Anciens dans les livres & dans les monuments publics. Au 13e ſie-

cle, la forme ronde des capitales l'emporta ſur la quarrée, *ibid. n.* 3.

Aiguë.

La capitale aiguë eſt celle qui eſt compoſée de lignes droites, mais obliques & angulaires.

Cubitale.

La capitale cubitale étoit formée de lettres oblongues & d'une hauteur exceſſive : telles ſont les lettres initiales de certains manuſcrits. Plaute, *Rudens, act.* 5, *ſcen.* 2, eſt le plus ancien Auteur qui en ait parlé : *Cubitum longæ litteræ.*

Capitale élégante.

Les capitales élégantes ſont celles que l'on trouve ſur les anciens marbres & bronzes, dans quelques manuſcrits rares, & dans les titres des livres de nos meilleures imprimeries. Les Anciens en uſoient ſur-tout dans la fabrique des monnoies. Cette belle capitale commença, deux ſiecles avant Céſar, à rejeter les traits ſurannés, à changer l'arrondiſſement des extrémités de ſes lettres, en baſes & en ſommets corrélatifs les uns aux autres avec une exacte ſymmétrie, à ſe revêtir de proportions gracieuſes, enfin à courir à grands pas vers la perfection. Elle s'empara des médailles, & n'en permit l'entrée à nulle autre eſpece de caractere. Elle acquit toute ſon élégance ſous l'empire d'Auguſte. Sa forme ſe fixa & ſe ſoutint preſque ſans altération juſqu'au 5e ſiecle ; car, quoique fort déchue depuis le 3e, cette belle antiquité n'eſt cenſée finir qu'au temps de l'Empereur Théodoſe le jeune, qui regna juſqu'en 450. Pluſieurs autres eſpeces d'é-

critures du même genre ne laiſſerent cependant pas d'avoir cours. L'une avoit plus de hauteur que de largeur, & c'étoit la dominante : l'autre, écraſée, étoit plus large que haute : une troiſieme, bien réguliere & proportionnée, mais à traits excédents & ſuperflus, tient le milieu entre les belles capitales & les ruſtiques. La planche 9 ci-après préſente trois exemples de la capitale élégante. Le premier, *Roma*, eſt l'inſcription d'une monnoie romaine des premiers temps, *Bouteroue*, *p.* 87. Le ſecond, *Decimus Silanus Lucii filius Roma*, eſt la légende d'un médaillon frappé à Rome cent trente-ſix ans avant Jéſus-Chriſt. Le troiſieme, *Valerio Vernæ optimo & fideliſſimo liberto*, *Valerius Efficax & Agatha Tyche*, eſt l'inſcription d'une belle urne ſépulchrale conſervée dans le Cabinet de l'Abbaye de Saint Germain des Prés.

Capitale ruſtique.

Les Romains ont fait marcher de pair deux écritures capitales; l'une élégante, dont on vient de voir les détails & la régularité; l'autre groſſiere, & que l'on peut traiter de ruſtique, qui paroît venir directement de leur plus antique écriture. Elle eſt hardie & négligée, ſans baſes, ſans traverſes & ſans ſommets, tirée ſans ſoin, inégale dans la hauteur de ſes lettres, compoſée de traits ordinairement obliques, quelquefois hétéroclites, & toujours groſſiers. Elle paroît avoir toujours eu à Rome ſes partiſans, & ne ceſſa jamais de ſe montrer ſur le bronze & ſur le marbre, quoique totalement bannie des médailles. Au moins, les preuves de ſon exiſtence ſe ſuccedent de ſiecle en ſiecle. Vers le milieu

du ſecond ſiecle, ſans changer de nature, elle ſe ſimplifia & ſe perfectionna au point qu'elle pouvoit quelquefois ne pas déplaire. Cependant cette élégance, miſe en parallele avec celle de la belle écriture, paroît toujours une véritable barbarie. Le bon goût général, qui avoit influé ſur l'écriture ruſtique, fut bientôt ſuivi d'une groſſiéreté plus marquée, quoiqu'avec les mêmes gradations. Elle paſſa dans les manuſcrits, & s'y maintint conſtamment pendant une longue durée de ſiecles; tandis que l'écriture élégante & réformée ne regna jamais un ſi long eſpace de temps. Il faut cependant avoüer que ce n'eſt guere qu'improprement qu'elle eſt appellée ruſtique dans les manuſcrits, & ſeulement à cauſe d'une certaine analogie de tour & de figures. Elle s'y ſoutint avec éclat pendant cinq ou ſix ſiecles, dans une élégance dont elle n'étoit point avantagée en tant que métallique ou lapidaire. Cette écriture de capitales ruſtiques s'eſt ſoutenue conſtamment & avec moins de variation que les autres juſqu'au 10e ou 11e ſiecle: car, quoique Charlemagne, par un zele bien éclairé, eût occaſionné un heureux changement dans l'écriture, celle-ci ne laiſſa pourtant pas d'être en uſage dans les manuſcrits; & au 9e ſiecle on en écrivoit encore des pages entieres: mais, dès le 6e, on avoit ceſſé d'écrire les manuſcrits entiers ſous cette forme. Aux 10e & 11e ſiecles, cette écriture déchut des avantages qui la relevoient; &, chargée de beaucoup d'alliage, elle alla ſe perdre dans la gothique moderne.

Pour avoir une idée de l'ancienne écriture ruſtique, on peut conſulter la planche 9 ci-jointe, où l'on en trouvera trois exemples. Le premier,

In luco Deae Diae; l'une de ces deux inſcriptions eſt de l'an 81, & l'autre de l'an 183 de Jéſus Chriſt. Le ſecond, *Deſcriptum & recognitum ex tabula aenea quae fixa eſt Romae in Capitolio in ara gentis Juliae*, eſt un morceau du diplome de Galba, dont il a été queſtion au mot DIPLOME. Le troiſieme eſt *Anicius Fauſtus Albinus Baſilius vir clariſſimus.*

Cette diſtinction de deux capitales contemporaines a été confondue par la plupart des Antiquaires, & à peine a-t-elle été ſoupçonnée par un ou deux des plus habiles. De là une inſcription en capitales ruſtiques du premier ſiecle a fait croire à quelques uns qu'ils avoient trouvé l'époque du commencement de la corruption de la belle capitale, & leur en a fait rechercher la cauſe. L'eſprit a fourni des raiſons; mais l'erreur n'en eſt pas moins réelle. D'autres, *Du Moulinet, Hiſt. de la Fortune des Lettres.... Fontanini, Diſſert. ſur Sainte Colombe*, s'étourdiſſant ſur l'âge des monuments, ont cru devoir donner aux Goths des écritures des quatre premiers ſiecles.

Capitale nationnale.

L'écriture capitale nationnale n'eſt autre que la capitale romaine aſſortie au goût & au génie des diverſes nations. On ne croit pas qu'il ſoit néceſſaire, après les alphabets diſtribués par éléments, de donner d'autres exemples de l'écriture capitale. Elle a, dans tous les pays & dans tous les ſiecles, des rapports ſi marqués, qu'on ne peut jamais la méconnoître. Les accidents ſeuls qui l'accompagnent peuvent la différencier, & lui donner une nuance diſtinctive entre une capitale & une autre capitale, mais non pas

entre les capitales d'un tel pays & celles d'un autre ; car il n'eſt point de mode que chaque nation n'ait ſuivie. Capitale élégante ou ruſtique, haute ou écraſée, dégagée ou maſſive, hétéroclite ou proportionnée, bien tranchée ou à baſes & à ſommets en oſſelets, en griffes, en perles, en angles, &c. inclinée ou droite, à pleins traits ou à jour, compoſée de figures de ſerpents, d'oiſeaux ou d'hommes, &c. &c. toutes ces formes, ſelon les temps, trouverent des admirateurs & des copiſtes. L'imagination n'a pas beſoin d'un grand effort pour ſe donner des idées de toutes ces métaphores & s'en réaliſer les formes : c'eſt pour cela qu'on omet tout modele en capitales.

On remarquera ſeulement qu'il eſt très peu de manuſcrits poſtérieurs au 6e ſiecle qui ſoient totalement écrits en capitales : sûrement il n'en eſt point de poſtérieurs au moins au 8e. Les titres des pages en capitales, dans un manuſcrit auſſi en capitales, dénotent la plus haute antiquité. La belle majuſcule ne fut en uſage dans les manuſcrits que juſqu'à la fin du 10e ſiecle ; encore ce ne fut que dans les livres d'Egliſe. Au 11e, on trouve cependant encore quelques chartes écrites dans ce caractere.

Ecriture onciale.

La différence qui ſe trouve entre l'écriture onciale & la capitale eſt ſi ſenſible au coup d'œil, qu'il eſt étonnant qu'on les ait ſouvent confondues. Si la derniere eſt quarrée, comme l'appellent communément les gens de lettres, la premiere eſt ronde dans la plupart de ſes caracteres. Il eſt vrai que l'écriture onciale eſt une majuſcule ; mais elle eſt de forme ronde, & diſtinguée

I. ROMA II. D·SILANVS·L·F· ROMA

III. VALERIOVERNAE
OPTIMO·ET·FIDELISSI
MO·LIB·VAL EFFICAX·ET
AGA·TYXH

I. *Capitale Rustique*

INLUCO DEAE· DIAE

INLVCO DEAE DIAE

II.

DESCRIPTVM ET RECOGNI
TVM EX·TABVLA AENEA·
QVAE·FIXA·EST·ROMAE IN
CAPITOLIO IN ARA
GENTIS IVLIAE

III.

ANICFAVSTALBINBASILIVS
VC

Boutrois Sculp.

de la capitale par certains caracteres qui lui ſont propres, comme ceux que l'on voit, *cinquieme tableau, fig. 26, & les huit ſuivantes*, & autres figures ſemblables & approchantes, que l'onciale s'approprie; au lieu que la capitale ſe ſert toujours des lettres A, D, E, G, H, M, Q, T, V. Les autres lettres B, C, F, I, K, L, &c. conviennent également à l'une & à l'autre. Il n'y a donc que neuf onciales différentes de la capitale, & qu'on puiſſe abſolument regarder comme caractériſtiques: mais c'en eſt aſſez pour ne les point confondre enſemble.

On en peut dire autant de l'onciale & de la minuſcule. Ces deux écritures ont quelques rapports entre elles; mais elles ont auſſi des nuances diſtinctives. Les *caracteres 27 & dix ſuivants du cinquieme tableau* ſont propres à l'onciale minuſcule: les *caracteres 28 & quatorze ſuivants, ibid.* ſont particuliers à la minuſcule. Les lettres ſuivantes, au contraire, a, c, d, h, i, k, o, p, q, u, x, y, z, conviennent à l'une & à l'autre écriture. On voit par-là qu'il faut que la capitale ait certaine affinité avec la minuſcule: mais ſes rapports ne conſiſtent que dans C, I, K, O, X, Z; au lieu que la curſive ne s'approprie aucun des caracteres ni de la capitale ni de l'onciale.

On peut diſtinguer quatre principales ſortes d'écriture onciale; à double trait; à ſimple trait; à plein trait, c'eſt la plus belle; & à traits obliques. On pourroit encore diviſer l'onciale en élégante, anguleuſe, maſſive, tortueuſe, pure, nationnale, &c. En effet, il y a une différence marquée entre l'onciale du regne de Charlemagne, *Vindic. Cod. conſtr. p.* 170, & celle de ſes ſucceſſeurs immédiats.

La beauté & l'élégance diſtinguent cette écriture dès la fin du 8e ſiecle. L'onciale fut d'un grand uſage dans les premiers ſiecles : & comme elle demande très peu de capacité & beaucoup de patience, elle l'emporta ſur la curſive dans les ſiecles barbares, *De Re Diplom. p.* 46 ; auſſi, excepté les gens d'affaires, on n'écrivit preſque plus qu'en onciale à la fin du 6e ſiecle, pendant le 7e tout entier, & la moitié du 8e.

Les anciennes inſcriptions lapidaires & métalliques, *De Re Diplom. p.* 47 ; la tête des manuſcrits ſaxons, *Hickes, t.* 1, *præf. p.* 32, les plus antiques, les viſigothiques, les mérovingiens, les lombardiques & les carolins en uſerent aſſez ſouvent.

Onciale Romaine.

La planche 10, ci-jointe, préſente pluſieurs exemples d'écriture onciale. Le premier eſt de la plus ancienne onciale romaine qui ſoit connue : *Cubilibus quibusque veſtigiis unum quid eorum indagaberis, intellego, ut qui, &c.* Ce fragment d'une oraiſon adreſſée à un Empereur n'a pas de ſemblable pour l'antiquité en fait d'onciale : on peut la faire remonter au 3e ou 4e ſiecle. Il y en avoit, dans les mêmes ſiecles, de plus maſſive, de plus ruſtique, de plus ronde, à traits pleins & doubles, &c.

Gallicane.

Avant l'incurſion des Francs dans la Gaule, les habitants de cette partie de l'Europe ſuivoient à peu près dans leurs écritures le goût des Romains, avec leſquels ils avoient de grandes relations. L'invaſion des peuples du nord n'empêcha

pas les Gaulois ſubjugués de ſuivre un art que les vainqueurs mépriſoient en comparaiſon de l'art militaire. Ils imiterent tous les genres d'écriture des Romains ; l'onciale n'en fut point exceptée. Le ſecond exemple de la même planche 10 offre un modele de la belle onciale gallicane à triple trait : *Dicite in gentibus Dominus &c.* Cette écriture en argent eſt tirée d'un Pſeautier conſervé dans la Bibliotheque de l'Abbaye de S. Germain des Prés, & que l'on dit avoir été à l'uſage de Saint Germain, Evêque de Paris, mort en 576.

Mérovingienne.

Sous nos Rois Mérovingiens, cette écriture fut beaucoup en vogue, & il y en eut de toute eſpece. Le troiſieme exemple de la planche 10 eſt une onciale mérovingienne ruſtique : *Incipit Concilium Telinſim per tracta....* C'eſt le titre du Concile de Télepte, tiré d'un manuſcrit de l'Abbaye de S. Germain des Prés, du 6e ou 7e ſiecle.

Lombardique.

Ce genre d'écriture, adopté par les Lombards, fut rendu chez eux tantôt avec exactitude & préciſion, & tantôt avec négligence. Le quatrieme exemple de la planche 10 offre un modele de leur derniere maniere ; il eſt tiré d'un manuſcrit écrit en Italie au commencement du 9e ſiecle ; *De figuris vel ſcematibus*, pour *ſchematibus*.

Viſigothique.

L'onciale viſigothique eſt rare : le cinquieme exemple de la planche 10 en préſente cependant

un modele, *Titulus de gradibus*, tiré des loix des Viſigoths, tranſcrites au 9e ſiecle, & dont les lettres ſont en vermillon.

Caroline.

L'onciale du temps de Charlemagne & de ſes deux ſucceſſeurs, eſt facile à reconnoître à la beauté & à l'élégance de ſes contours. On en peut juger par le ſixieme exemple de la planche 10, tiré de la magnifique Bible préſentée à Charles le Chauve par l'Abbé & les Chanoines de Saint Martin de Tours, & écrite au 8e ou 9e ſiecle : *Orationibus juves, quo poſſim eodem ſpiritu, quo ſcripti ſunt libri....*

Anglo-Saxonne.

Les Anglo-Saxons réuſſirent très bien dans ce genre d'écriture : le modele 7 de la planche 10, qui le prouve, eſt tiré d'une Bible écrite la huitieme année de Louis le Débonnaire ; quoique maſſive, elle eſt élégante : *In calce conſummationis....* Les derniers caracteres ſont des notes de Tiron, qui ſignifient *fuit a.*

Allemande.

L'Allemagne offre auſſi de l'onciale : mais cette écriture teutonique eſt fort rare en France ; *voyez* le modele 8 de la planche 10 ; il eſt du 8e ou 9e ſiecle : *Incipiunt regulæ de ceteris caſibus liber VII. feliciter.*

L'écriture onciale, conſidérée ſous ſa forme ancienne, ceſſa vers le 7e ſiecle, *Bianchini Vindic. Canon. ſcript. p.* 218 : mais elle dura encore pluſieurs ſiecles, revêtue de traits accidentels

I. Romaine

CUBIHBUS QUIBUS QUE
UESTIGIIS UNUM QUID EORUM
INDAGABERIS INTELLEGO UT QUI

II. Gallicane

DICITE INGENU
BUS DNS.

III. Merovingienne

INCP. CONCILIUM
TELIN RIM PERTRACTA

IV. Lombardique

DEFIGURIS UELS CEDATI
BUS,,,

V. Visigothique

IN HUIUSCE RATIBUS

VI. Caroline

ORATIONIBUS IUUES.
QUO POSSIM EODEM. SPU.
QUO SCRIPTI SUNT LIBRI

VII. Anglo-Saxone

INCCA, CE CONSU.
NATIONIS... Th,

VIII. Allemande

INCIPIUNT REGULE
DECETERIS CASIBUS LIB
VII. FET

Boutrois Sculp.

qu'elle contracta dans les temps postérieurs. Dès le 10e siecle cependant on cessa de voir des manuscrits en onciale, quoique M. Maffei, *Opoſcol. Eccleſ. p.* 60, *col.* 2, en fasse descendre la durée jusqu'au 11e. Les diplomes en onciale ne sont pas communs; cependant le 7e siecle en fournit plusieurs, écrits en lettres majuscules onciales.

Les autres regles que l'on peut donner sur l'écriture onciale, sont que les manuscrits de ce caractere, s'ils ne sont point partie de l'Ecriture Sainte, s'ils ne sont point à l'usage des offices divins, s'ils n'ont point été faits pour quelques provinces, seront au moins du 8e siecle. Mais, quelque livre que ce soit, s'il est entiérement en onciale, il sera jugé antérieur à la fin du 10e siecle. Cette regle est applicable même aux manuscrits grecs.

Un manuscrit en onciale, qui n'admet point d'ornements aux titres des livres, ni au commencement d'un traité, ni au haut de chaque page, ni dans les lettres initiales d'alinéa, appartient à la plus haute antiquité. Les ornements qui relevent les titres de chaque page, commencent vers le 8e siecle. Si ces titres étoient en plus petites onciales dans un manuscrit en pure onciale, il porteroit au moins le même caractere d'ancienneté.

Dès le 8e siecle, on voit fréquemment dans les titres des manuscrits & de leurs chapitres ou traités, le mêlange de la capitale avec l'onciale, & des initiales d'alinéa souvent en capitale. Ces caracteres distinctifs sont ordinaires au 9e siecle: il y a cependant des manuscrits bien plus anciens qui portent ces indices. Lorsque les initiales des alinéa sont en onciale & non en capitale, c'est

la marque d'une grande antiquité; car l'uſage d'y mettre des capitales ne devint ordinaire que vers le 8e ſiecle, & peut-être tout au plus dès le 7e.

Des manuſcrits en onciale, où l'on trouve les quatre minuſcules indiquées au *cinquieme tableau, fig. 29 & les trois ſuivantes*, mêlées dans la pure onciale, ſont antérieurs au 7e ſiecle.

L'onciale à jambages tortus, à traits briſés ou détachés, munie d'ailleurs des autres indices d'antiquité, ſera du 5e ſiecle. Si elle n'a pas ces derniers avantages, elle ſera, au plus tard, du commencement du 7e.

La petite onciale d'une élégante ſimplicité, ſans baſes ni ſommets, anguleuſe dans ſes contours, à queues plutôt terminées par des demi-pleins que par des déliés, s'annonce au coup d'œil pour tout ce qu'on peut imaginer de plus ancien en fait de manuſcrits.

L'onciale demi-tranchée ſent le 7e ſiecle ou le commencement du 8e, ſans exclure les précédents; car elle eſt déja quelquefois pleinement tranchée aux 5e & 6e. Ce dernier caractere eſt ſur-tout celui des 8e & 9e ſiecles : ce qui le diſtingue eſt un tour plus recherché & une coupe plus nette.

Il eſt à propos de remarquer que l'on avoit entendu d'abord par écriture onciale, *Struv. de Criter. manuſcript.* §. 11, *p.* 15.... *Budæus, lib.* 1 *de Aſſe*, celle qui avoit un pouce ou douze lignes de hauteur, parceque le pouce étoit au pied ce que l'once étoit à la livre : mais, depuis, les Savants, *Monit. in* 3 *part. Catal. cod. manuſc.* ſont convenus d'appeller *onciales* toutes les anciennes lettres majuſcules, ſoit rondes ou quarrées. Il y avoit

avoit auſſi des demi-onciales qui n'avoient que ſix lignes d'élévation.

Ecriture demi-onciale.

L'écriture demi-onciale eſt une ſorte d'écriture antique qui deſcend à peine juſqu'au 9e ſiecle. La dénomination d'écriture *mixte* lui conviendroit mieux qu'à toute autre, parcequ'il eſt preſque de ſon eſſence de réunir toujours des lettres onciales ou minuſcules à celles qui lui ſont propres.

On la diſtingue de l'onciale par les lettres qui lui ſont propres, comme celles qui ſe voient au *cinquieme tableau, fig.* 30 *& les onze ſuivantes*; au lieu que l'onciale a pour caracteres particuliers la *fig.* 31 *& les douze ſuivantes, ibid.* Les lettres communes aux deux écritures ſont la *figure* 32 *& les onze ſuivantes, ibid.* mais les deux caracteres *N* & *R*, *fig.* 33 *&* 34 *ibid.* ſont aſſez fréquents dans la demi-onciale.

L'écriture minuſcule a pluſieurs lettres ſemblables à la demi-onciale, entre autres une *r* ſemblable à la *figure* 35 *ibid.* Mais cet objet a éprouvé bien des variations.

A ces différences près, l'écriture demi-onciale de toutes les nations a le coup d'œil de l'onciale pure; c'eſt pourquoi l'on n'en donne pas ici d'exemple.

Ecriture minuſcule.

L'écriture minuſcule répond au romain de nos imprimeries. On la diſtingue de la curſive en ce qu'elle eſt plus poſée, disjointe & non liée. On appelle notre minuſcule actuelle d'im-

primerie, romain, parceque ce fut en Italie que commença à s'établir l'uſage des beaux caracteres ronds ou minuſcules qui ſervent à nos impreſſions.

La minuſcule n'eſt pas ſeulement un diminutif de la capitale pour la grandeur; c'eſt auſſi un genre d'écriture d'une toute autre forme. Quand on n'auroit pas de preuves certaines de l'antiquité de cette écriture, il ſeroit très naturel de penſer que les gens d'affaires chez les Romains, les littérateurs, les ſcribes & autres, ne ſe ſeroient point appeſantis ſur une capitale très laborieuſe, au lieu d'abbréger leurs travaux par une écriture moins compaſſée & plus courante. Des Antiquaires & des Savants, Lipſe, *de Pronunt. Ling. Latin. cap.* 8.... Richard Simon, qui cite Allatius, *Bibl. critique, tome* 2, *ch.* 5, *page* 105, ont cependant prétendu que ce caractere n'avoit pas exiſté chez les Romains. Les uns, *Casley Biblioth. Britan. tom.* 5, *part.* 2, *p.* 337, en ont attribué l'invention au 5e ſiecle : d'autres l'ont donnée aux Barbares qui ont détruit l'Empire Romain : un autre ſyſtême enfin, *Heuman, Comment. de Re Dipl. p.* 7, n'en fait pas remonter l'origine plus haut que Charlemagne. Cependant, à enviſager les marbres, les bronzes & les médailles des premiers ſiecles de l'Egliſe, on voit évidemment le contraire; le mêlange de la capitale avec la minuſcule eſt très ſenſible. Les Tables Arvales, déterrées ſur le chemin d'Oſtie, *Fontanini Vindic. veter. Dipl. lib.* 1, *cap.* 8, aſſurent à ce caractere une antiquité encore plus reculée.

Ce caractere romain, renouvellé ſous Charlemagne, eſt devenu célebre par l'uſage qu'en ont

fait preſque tous les peuples de l'Europe. L'écriture italique, dont Alde Manuce paſſe pour l'inventeur, eſt, au fond, la même que la minuſcule romaine : elle ne s'en écarte qu'en ce qu'elle eſt plus maigre, plus preſſée, plus penchée, & qu'elle tire plus ſur la curſive.

On vient de dire que ce caractere fut en uſage chez preſque tous les peuples de l'Europe : le fait eſt inconteſtable ; mais il le fut, comme les autres genres d'écritures, avec un goût & une tournure particuliere à chaque nation.

Minuſcule Lombardique.

La minuſcule appellée *lombarde* ne fut jamais de l'invention de ces barbares, comme l'ont prétendu certains Auteurs. Romaine d'origine, elle éprouva ſans doute, ainſi que la capitale & la curſive, des altérations analogues à l'eſprit de ces peuples ; mais ils ne lui donnerent jamais l'exiſtence.

Cette écriture ne fut guere d'uſage dans les manuſcrits qu'en Italie, & quelque peu en France. Elle ne commença pas en Italie avec l'irruption de ces peuples au 6e ſiecle : une troupe barbare de militaires ne change pas tout d'un coup de mœurs & d'inclination : on n'a pu découvrir de manuſcrits en écriture lombardique du 7e ſiecle : on ne peut même bien décidément prouver ſon exiſtence qu'après le 9e ſiecle. Les Antiquaires ont fort varié ſur la durée de cette écriture : mais on peut, ſur l'autorité de D. Mabillon, la prolonger juſques dans le 13e ſiecle.

Minuſcule Mérovingienne.

Les Francs, après leur invaſion dans les Gau-

les, adopterent les caracteres qui y étoient uſités; & ſe ſervirent par conſéquent de l'écriture minuſcule dont les anciens habitants, ou les Gaulois, qui l'avoient reçue des Romains, avoient coutume de faire uſage. Ils commencerent à écrire, au plus tard, ſur le déclin du 6e ſiecle, & y introduiſirent leur goût nationnal qui conſiſtoit dans une négligence propre à rendre cette écriture beaucoup moins élégante dans leur main. Elle continua à dégénérer juſqu'après les commencements du 8e ſiecle.

Minuſcule Gothique ancienne.

Par écriture *gothique ancienne*, on n'entend, ni l'écriture runique, qui étoit celle des peuples les plus anciens du nord, voyez *t.* 1 *du Nouveau Traité de Dipl.*, ni l'écriture ulphilane, dont les caracteres, inventés vers 370 par Ulphilas, Evêque Arien, ne ſont qu'un compoſé de beaucoup de lettres communes & particulieres aux Grecs & aux Latins, & d'un très petit nombre de figures propres à rendre certains ſons barbares inconnus à ces deux nations policées. L'écriture qui nous occupe eſt celle que les Goths & Viſigoths emprunterent des Romains. On pourroit donc, comme il a déja été dit, la diviſer:

1°. En *italo-gothique*, qui ſeroit l'écriture que les Goths eurent en uſage depuis l'an 476 qu'ils devinrent maîtres de l'Italie, juſqu'en 568, où leur monarchie fut détruite par les Lombards: mais il ne nous eſt reſté aucun monument en caracteres italo-gothiques minuſcules & curſifs; quoique pluſieurs Savants, & dom Mabillon lui-même, en aient donné à tort quelques modeles;

2°. En viſigothique de France ou d'Eſpagne, dont il nous reſte quelques monuments. Les Goths occidentaux, ou Viſigoths, établirent à Toulouſe le ſiege de leur empire au 5ᵉ ſiecle. De là ils pouſſerent leurs conquêtes juſqu'en Eſpagne, où ils regnerent juſqu'à l'invaſion des Sarraſins ou Mahométans en 712. L'écriture dont ſe ſervirent ces Viſigoths fut appellée *gothique ancienne*, ou *hiſpano-gothique*, ou *mozarabique*, ou *tolétane*, de la ville de *Tolede*.

Il eſt certain qu'au 7ᵉ ſiecle on ſe ſervit du caractere hiſpano-gothique pour les manuſcrits. Au ſiecle ſuivant, on trouve encore plus de manuſcrits en belle minuſcule viſigothique. Ce caractere gothique, qui n'étoit autre que le romain un peu défiguré par le goût nationnal & barbare de ces peuples étrangers, ne finit entiérement en Eſpagne qu'après le 15ᵉ ſiecle, *Paleograph. Eſpañol. Prolog. p.* 24; quoique par les ſoins de Bernard, qui de Moine de Cluni étoit devenu Archevêque de Tolede, on eût porté une défenſe ſolemnelle dans un Concile de Leon, en 1091, de ſe ſervir de cette écriture, avec injonction d'uſer des caracteres de France.

Minuſcule Caroline.

La minuſcule caroline n'eſt autre que le romain renouvellé au 8ᵉ ſiecle. Ce caractere, uſité dans les Gaules & ſous les Rois de la premiere race, dégénéra ſenſiblement pendant le 7ᵉ. Dès le regne de Pépin, & même un peu auparavant, on commença à le rectifier; mais c'eſt à Charlemagne qu'appartient l'honneur du renouvellement de ce caractere qui fraya le chemin aux caracteres d'imprimerie. Les Moines de

S. Vandrille eurent l'avantage d'y travailler le plus efficacement, & contribuerent peut-être les premiers, *Hiſt. Litter. de la France, t.* 4, *p.* 20, à la réformation des caracteres. Cette écriture ſuccéda à la minuſcule mérovingienne.

Il faut remarquer que l'on donne à Charlemagne l'honneur de ce renouvellement; non pas qu'il en fut l'inventeur, puiſque parmi les manuſcrits du 6e ſiecle en France, on en trouve de ce caractere; mais ſeulement parcequ'il lui donna beaucoup de cours & de célébrité: c'eſt en effet par ſes ſoins qu'elle devint générale en France au 9e ſiecle, tandis qu'elle n'avoit que peu ou point de cours en Italie & ailleurs. Ce caractere carolin fut introduit en Allemagne au commencement du 9e ſiecle; en Angleterre, ſous le regne d'Alfred le Grand, mort en 900; en Eſpagne, par ordre du Concile de Leon, en 1091; en Italie, dès le temps de Charlemagne: il y fut même perfectionné, quoique la minuſcule lombardique s'y ſoutint juſqu'après le commencement du 13e ſiecle.

Le commencement de la troiſieme race de nos Rois eſt l'époque où ceſſa l'écriture minuſcule caroline proprement dite; car ayant dégénéré en France au 10e ſiecle, elle fut renouvellée ſous Hugues Capet.

Cette écriture eſt fort variée dans les manuſcrits du temps de la ſeconde race. Dans les plus anciens, c'eſt-à-dire juſqu'à l'empire de Charlemagne, elle eſt un peu mêlée de mérovingienne: depuis 800 juſqu'à la fin du regne de ce Prince, elle eſt plus nette & plus réguliere: ſous ſes ſucceſſeurs, elle parvint au plus haut degré d'élégance.

Minuſcule Teutonique.

Les Germains, à l'exemple des Gaulois, prirent l'uſage d'une minuſcule romaine accommodée à leur goût nationnal long-temps avant Pépin le Bref. Vers le temps de ce Prince, & ſur-tout ſous Charlemagne, ils adopterent la minuſcule caroline, non comme une nouvelle découverte, mais ſur le pied d'écriture renouvellée. En effet, dans des manuſcrits de la Cathédrale de Wirtzbourg, on trouve des exemples d'une minuſcule ſaxo-teutonique émanée de la romaine. Pépin le Bref donna à quelques Egliſes d'Allemagne, des diplomes en minuſcule curſive, tirant ſur la mérovingienne. L'uſage de la minuſcule eut donc lieu chez ces peuples avant Charlemagne. La réforme qu'y apporta ce Prince fut ſuivie dans les manuſcrits teutoniques, & s'y conſerva dans ſa beauté juſqu'au milieu du 13e ſiecle. On peut même dire que l'écriture diplomatique d'Allemagne, qui étoit la minuſcule & non la curſive, l'emportoit, au 12e ſiecle, ſur les autres, par la beauté & la netteté des caracteres. Alors elle y dégénéra en caractere bizarre, que nous appellons *gothique moderne*, dont l'Allemagne n'a jamais pu ſe défaire.

Minuſcule Saxonne.

L'Ecriture Saxonne, peut-être déja d'uſage dans la Grande Bretagne avant l'arrivée des Anglo Saxons, peuples de Germanie qui ſe rendirent maîtres de toute l'iſle juſqu'à l'Ecoſſe, vers le milieu du 6e ſiecle, tire ſenſiblement ſon origine, ſoit directement, ſoit médiatement, des

caracteres romains. Cette écriture minuſcule, qui eut cours, non ſeulement en Angleterre, mais en Irlande & en France, ne laiſſe aucun doute ſur ſon exiſtence, à en juger par les monuments qui nous en reſtent. Ce n'eſt pas que l'on ne conſervât même en Angleterre les caracteres gallicans introduits en Angleterre ſous Alfred le Grand, & ſous le Roi S. Edouard, qui avoit été élevé en Normandie; ils s'y conſerverent, comme il le paroît par les exemples qu'on en trouve, depuis le 8e ſiecle juſqu'à la conquête des Normands; mais la ſaxonne, juſqu'à cette époque, fut la dominante. Alors la françoiſe prit tous les jours le deſſus, de façon que l'on pourroit fixer la durée de la minuſcule ſaxonne juſqu'au regne de Guillaume le Conquérant, ſi un uſage ancien pouvoit s'abolir tout-à-coup; mais au moins les commencements du 12e ſiecle virent-ils la fin de cette écriture en Angleterre.

Le manuſcrit de M. le Préſident de Robien, écrit vers le 13e ſiecle, prouve que les Irlandois ſe ſervoient encore de la minuſcule ſaxonne long-temps après la conquête d'Irlande faite en 1171 par Henri II, Roi d'Angleterre & Duc de Normandie. On prétend même, *Défenſe des anciens Auteurs contre le Pere Hardouin*, p. 87, qu'ils on conſervé juſqu'à nos jours cet ancien caractere.

Minuſcule Capétienne.

La minuſcule caroline ayant dégénéré ſous les derniers Rois de la ſeconde race, fut renouvellée au commencement du regne de Hugues Capet, Chef de la troiſieme. Elle ſuccéda donc à la caroline dès le 10e ſiecle. Elle ſe ſoutint dans ſa

beauté pendant les 10e, 11e & plus de la moitié du 12e ſiecle. Sur ſon déclin, elle s'obſcurcit, ſe ſerra, & devint anguleuſe. Vers le milieu du 13e ſiecle, elle dégénéra en gothique par divers degrés. La minuſcule capétienne doit donc être reſtreinte depuis Hugues Capet juſqu'à S. Louis. Cette écriture fut d'uſage, non ſeulement en France, mais en Angleterre & en Allemagne, dans les chartes & les manuſcrits, à cette différence près, qu'elle eſt plus ſimple & moins chargée dans ceux-ci, & plus hardie, à montants plus élevés, & plus chargée dans celles-là.

La planche XI ci-jointe, compoſée de deux parties, fournit pluſieurs exemples d'écritures minuſcules nationnales.

Minuſcule Romaine.

Dans l'exemple I, part. I, *quid ſunt ſenſibilia, quid intelligibilia*, on voit une minuſcule romaine négligée, longue & mêlée de quelques lettres curſives : c'eſt le ſommaire d'un chapitre de la Cité de Dieu, écrit au 5e ou 6e ſiecle. L'exemple II de la même écriture eſt plus net, plus poſé, tirant ſur la lombardique, & mêlé de quelques onciales : *XLVI. De muliere Chananea quae dixit & canes aedunt....* Cette écriture eſt du 7e ou 8e ſiecle.

Lombardique.

L'exemple III *ibid.* eſt un modele de minuſcule lombarde, d'une écriture maigre, aſſez élégante, dont pluſieurs lettres ſont hautes, & qui eſt mêlée de capitales & de curſives : *Ego Salluſtius legi & emendavi Rome Felix, Olibio &*

Probino VC Conſulibus in foro Martis...: C'eſt l'atteſtation du correcteur d'un manuſcrit de Corneille Tacite, copiée vers le 10e ſiecle. L'exemple IV *ibid.* eſt le modele d'une autre forme d'écriture minuſcule lombardique : *Nationibus ſua cuique propria veſtis eſt, ut partis ſarabare....* C'eſt un extrait d'un grand Gloſſaire manuſcrit conſervé dans la Bibliotheque de l'Abbaye de Saint Germain des Prés, écrit au 8e ou 9e ſiecle. Le cinquieme exemple *ibid.* eſt une troiſieme forme de minuſcule lombardique, dont l'écriture ſinguliere à lettres briſées eſt du 10e ſiecle : *Fuit quidam homo ſecularis habens....*

Gallicane.

L'exemple VI *ibid. VIII Vicarii verò Epiſcopi* (pour *Vicariis Epiſcopis*) *qui a Graecis Conepiſcopi*, tiré du huitieme canon du Concile d'Antioche, préſente aux Antiquaires une écriture minuſcule gallicane du 6e ſiecle.

Mérovingienne.

Les Francs répandus dans les Gaules uſerent auſſi de l'écriture minuſcule, qu'ils imiterent des anciens habitants de cette contrée : on en voit un modele dans l'exemple VII de la même planche XI part. I, *Inebriabuntur ab ubertate domus....* tiré d'un manuſcrit antérieur à Charlemagne. En général cependant leur minuſcule reſſembloit aſſez à celle des autres peuples, comme il le paroît par l'exemple ſuivant VIII *ibidem : Propoſitum Monachi proprio arbitrio aut voluntate....* Cet extrait de Saint Léon a été écrit au moins avant le milieu du 8e ſiecle. En gé-

néral, la minuſcule mérovingienne eſt très ſouvent mêlée de curſives.

Viſigothique.

Les Viſigoths, ayant ſubjugué la France méridionale & une partie de l'Eſpagne, adopterent auſſi un genre d'écriture minuſcule diſtinguée de celle des autres nations, & en ont laiſſé des modeles : la planche XI, part. 2, en offre deux entre autres. Le premier, qui eſt IX *ibid.* eſt tiré du Sacramentaire de Gellonne, écrit en Languedoc au 8e ſiecle : *Et mittis in ore infantum de ipſa ſal perſingolus ita....* Voici comme on rend cette rubrique : *Et mittis in ore infantium de ipſo ſale per ſingulos ita....* Cette minuſcule viſigothique de France, petite & nette, tirant ſur la curſive, n'eſt pas la ſeule dont les Goths firent uſage en France ; mais les autres eſpeces annoncent des minuſcules ſemblables à celles des autres nations du temps. Le ſecond modele, X *ibidem*, de minuſcule *hiſpano-gothique* eſt tiré du beau Miſſel gothique de l'Egliſe de Tolede : *Deus qui mirabilis es in Sanctis tuis cujus cultui...* C'eſt l'oraiſon de la meſſe de Saint Martin.

Caroline.

On ne parvient pas tout d'un coup à la perfection. L'écriture minuſcule des premiers Carlovingiens ſe ſentit de la rudeſſe de la mérovingienne : mais ſous les ſucceſſeurs immédiats de Charlemagne, elle parvint au plus haut degré d'élégance. La planche XI, part. 2, en offre deux eſpeces, dont l'une, petite & bien proportionnée, eſt tirée d'une Bible de Charles le Chauve,

Manuſcrits du Roi, n. 1 ; l'autre, à gros traits & bien formée, eſt tirée d'un Sacramentaire manuſcrit de Saint Germain des Prés, tranſcrit l'an 853. La premiere, XI *ibid. Incipiunt capitula...*

I. *De Sanctis quos in hoc mundo ut interfectos...*
II. *De Exhortatione quæ de pejoribus ad...*
III. *De Commemoratione quo veritatis ſemper...*
IIII. *De Juſtorum memoriis refovendis...*

La premiere ligne & les lettres initiales des ſuivantes ſont onciales. La ſeconde eſpece, XII *ibidem : Deus qui diverſitatem omnium gentium in...*

Allemande.

L'Allemagne, qui ſe prêta au renouvellement de l'écriture que fit Charlemagne, préſente entre autres le modele XIII *ibid.* de minuſcule allongée, maigre, & qui porte dans l'original la date de l'année 823 : *Incipit epiſtola Baturici Epiſcopi....*

Anglo-Saxonne.

Le modele XIV *ibid.* d'écriture minuſcule anglo-ſaxonne, qui date du 9e ſiecle, & fut rédigée en France, porte : *Reſpondentibus ſe eſſe liberos dicit qui...* Les *e* fermés & les *r* en forme d'*n* ſont à remarquer.

Capétienne.

L'écriture minuſcule capétienne ordinaire des 10e & 11e ſiecles tient aſſez généralement du modele XV *ibidem : Fortis in bello Jeſus nave filius. Rompheas jactans civitates corruunt....* Ce morceau eſt un euchologe qui reſſemble aux pro-

ſes. Dans le modele XVI *ibid.* on s'apperçoit que les minuſcules capétiennes tendent au gothique moderne :

Paulatim unde dolor letique animoſa voluntas
Amovet, ac tacitè ferrum....

Ce ſont des vers de Stace, écrits au 11e ou 12e ſiecle.

Il faut bien obſerver que les modeles des minuſcules nationnales, que préſentent les deux parties de la planche XI, ne ſont point uniques dans leur genre, c'eſt-à-dire que ce n'eſt pas la ſeule forme qu'aient employée les différents peuples pour écrire en minuſcule. On s'eſt attaché ſeulement à ſaiſir le goût qui leur étoit particulier : car on auroit pu fournir une infinité d'autres exemples qui leur étoient également propres ; mais ils auroient eu l'inconvénient d'annoncer la reſſemblance la plus marquée avec les écritures des autres peuples.

On peut donc aſſurer que l'écriture minuſcule, en uſage chez les Romains & renouvellée ſous Charlemagne, ne rend pas ſuſpects les diplomes des 8e & 9e ſiecles.

Les indices que l'on peut tirer de la minuſcule ſont, que, dans les 5e & 6e ſiecles, elle eſt communément plus large que la nôtre & que celle des temps poſtérieurs : qu'elle conſerve ordinairement pluſieurs lettres majuſcules, comme l'*N* & l'*R*, *fig.* 33 & 34 *du cinquieme tableau ;* quand la derniere eſt minuſcule, le jambage droit, au lieu de ſe tenir relevé *r*, deſcend en forme d'*n* : que la groſſe minuſcule n'a pas l'air de la nôtre avant le 8e ſiecle : que la conformité ne fut jamais plus grande que ſur le déclin du 9e & le

commencement du 10e : qu'au 11e, les rondeurs de la minuſcule commencent à ſe perdre : que les angles y ſuccedent, &, bientôt après, les pointes, qui conſomment enfin le gothique : qu'une autre ſorte de minuſcule romaine, ſouvent très petite, fut d'un aſſez grand uſage aux 5e & 6e ſiecles, pour appoſer des notes & des ſommaires dans les manuſcrits, ou pour repréſenter d'anciennes ſouſcriptions ; elle approche de notre plus belle curſive : que ce n'eſt qu'aux 11e & 12e ſiecles, que la minuſcule ſemble diſputer l'empire à la curſive dans les chartes, mais qu'elle y devint depuis de jour en jour d'un uſage moins fréquent.

Ecriture curſive.

L'écriture curſive n'eſt autre que l'écriture liée, coulée, expéditive & uſuelle. Elle eſt ainſi appellée parcequ'elle eſt courante & dégagée de la gêne, de la contention & des meſures qu'exigent les autres genres d'écritures. Les Anciens, pour la diſtinguer de la minuſcule, qui eſt détachée, l'appelloient *écriture liée*, parcequ'en effet les lettres en ſont ſouvent liées & conjointes ou avec la précédente, ou avec la ſuivante, ou avec les deux enſemble. De ces liaiſons, faites avec des traits hardis à la vérité, mais ſurabondants & compliqués, eſt venue la difficulté de lire cette écriture qui a fait tomber les Savants mêmes dans une infinité de fautes ; & de cette difficulté eſt provenue la dénomination de *barbare*, donnée gratuitement à cette forme d'écriture. Il y a même des Auteurs qui ont pris occaſion de là de nier ſon exiſtence, & en ont regardé les modeles qui nous reſtent, comme factices, controuvés & de

IX. *Visigothique* } ꝺnuꝺar in ore inpaueꝛi ꝺeipſa ſeꝺ ꝓringolur ꝛeꝺ

X. *Espano-Gothique* } Dñs quimirubilir a'ln
ıraeuır culur culœuı .....

XI.

INCPNT CAPTL

Oe reꝛ quor in hoc muꝛꝺo ut interfecꝛ
Oe exhortatione quaꝛꝺepeꝛoꝛib: aꝺ ....
Oe commemoratione quo uentatır ſemp ..
Oeuıſoꝛummemoꝛiuſ refouenꝺus. ſ

XII. *Coline* } Ds quiduerſitatē -
omnium gentium in .....

XIII. *Allemande* } Incipit epiſtola bauuici epiſcopi

XIV. *Anglo-Saxone* } nes pondeꝛa bus
seesse libenes dicit qui..

XV. *Capetienne* } Fortis mbello thr nauefiluſ.
romphear tactarſ cuttatef corruunt.

XVI. *Capetienne* } Paulatim unde dolor lenaꝑ
animo la uoluntaſ amouet. ac tacite ferrum

Coulubrier Sculp.

I. Romaine

II. Romaine

III. Lombardique

IV. Lombardique

V. Lombardique.

VI. Gallicane

VII. Merovingienne

VIII. Merovingienne

pur caprice, n'admettant comme vraie que l'écriture capitale des Anciens; comme ſi, de ce que les écritures actuelles des Notaires, des gens d'affaires & des bulles ſont difficiles à lire, on concluoit qu'elles ne ſont pas d'uſage parmi nous.

Les Grecs ont eu l'uſage de la curſive, comme on l'a fait voir par les modeles qu'on en a donnés & qu'on en donnera à chaque planche d'alphabet. Mais Dom Bernard de Montfaucon, *Diſſert. ſur la plante appellée papyrus*, obſerve que les premiers livres que l'on trouve écrits en lettres courantes ou liées, ſont de la fin de Baſile le Macédonien, parceque le caractere courant n'étoit pas encore en uſage pour les livres, quoiqu'il le fût déja pour les Tachygraphes & pour les Notaires & Secrétaires. Au reſte, on connoît, *Nouv. Traité de Diplomatique*, *t.* 2, *p.* 257, de la curſive grecque antérieure au moins de quatre ou cinq ſiecles au 8e.

Curſives nationnales.

Que les Romains aient eu une écriture curſive, la néceſſité, la raiſon, l'exemple & l'évidence en ſont de sûrs garants. Qu'ils aient écrit des actes, des titres, des pieces judiciaires, des lettres & des ordonnances en écriture capitale, qui demande un temps conſidérable, & que le beſoin ne leur ait pas fourni des moyens d'abbréger un travail auſſi long & auſſi pénible; c'eſt ce qui n'entre pas aiſément dans l'eſprit de tous ceux qui connoiſſent le génie actif, prompt & délibéré des Romains. Qu'un Auteur ſe ſoit appeſanti ſur ſa compoſition, juſqu'à paſſer un temps prodigieux à coucher en capitales une idée qui n'eût exigé qu'un inſtant pour être écrite en cur-

ſives, c'eſt ce que la vivacité & la chaleur des écrits de la plupart des Anciens qui nous reſtent, ne permettent pas de croire. D'ailleurs, ce peuple jaloux n'auroit pas voulu céder aux Grecs cet avantage excluſif. Cependant il eſt de notoriété publique que les Grecs avoient alors une écriture liée & expéditive; les anciens Auteurs en conviennent. Enfin, la plus forte démonſtration, & celle qui peut toute ſeule réſoudre tous les doutes, c'eſt la réalité des caracteres curſifs qui nous reſtent dans les plus anciens monuments que l'on connoiſſe, & qui approchent de l'ere chrétienne. On peut s'en convaincre par les alphabets ci-deſſus, & par les modeles de curſives donnés dans la nouvelle Diplomatique.

Les Romains avoient donc une écriture curſive, comme il le paroît par les chartes de Ravenne antérieures à l'établiſſement des Goths en Italie. Cette écriture ſuivit le ſort de la capitale & de la minuſcule. En paſſant chez les différents peuples, elle ſe diverſifia ſuivant le goût des ſiecles & le génie des nations. Cependant la mérovingienne a de ſi grands rapports avec la romaine, qu'on peut la regarder comme identique, & que toute la différence ne conſiſte que dans quelques altérations qu'éprouvent toutes les écritures de ſiecle en ſiecle. La nuance qui la diſtingue commença après le milieu du 6e ſiecle. Elle regna depuis la moitié du 7e juſqu'au regne de Pépin le Bref, qu'elle devint plus polie & moins compliquée.

La curſive lombardique peut être de même enviſagée comme une autre branche de la romaine, formée ſur celle qu'on employoit aux 6e & 7e ſiecles. D'ailleurs la reſſemblance entre la curſive lombardique

lombardique & la mérovingienne eſt frappante. On trouve encore des caracteres lombardiques dans quelques chartes du 13e ſiecle, même en Allemagne.

La curſive ſaxonne tire également ſon origine de la romaine. Nous la voyons déja formée dès le 7e ſiecle, & nous découvrons ſes caracteres les plus ſinguliers dès les 5e & 6e. Elle regna juſqu'au 10e ſiecle en Angleterre, & s'y ſoutint juſqu'à la fin du 12e, malgré l'introduction de l'écriture normande ou françoiſe. Du reſte, elle eſt moins dérivée de la curſive romaine que la minuſcule, & elle eſt plus compliquée que la romaine & la mérovingienne.

La curſive viſigothique a pu ſe diſtinguer de la romaine dès le 6e ſiecle; mais on n'en a point vu d'antérieure au 7e. Elle dure juſqu'au 13e. Le plus ancien diplome latin de cette écriture qui ait été conſervé juſqu'à notre temps, fut donné par le Roi Chindaſuinthe en 646.

La curſive caroline n'eſt qu'une continuation de la mérovingienne: née au 8e ſiecle, elle ſe perd dans la minuſcule romaine au 12e. Elle n'atteignit pas tout-à-coup ſa perfection ſous les premiers Rois de la ſeconde race; elle tenoit alors de la mérovingienne. Sous les dernieres années de Charlemagne, & ſous Louis le Débonnaire, elle s'allongea & ſe perfectionna. Dès la fin du 8e ſiecle, elle devint tremblante, ſur-tout dans ſes grandes lettres allongées. Elle commence à ſe friſer au 10e; elle dégénere & paroît tortue & recoquillée dès la troiſieme race.

La curſive capétienne tient beaucoup de la caroline ſous les premiers Rois de la troiſieme race, & même pendant une partie du regne de Ro-

bert. Au 11e ſiecle, ſes traits allongés, aigus, fleuronnés, ſur-tout dans les diplomes, la diſtinguent ſeulement de la minuſcule des manuſcrits. Au 12e ſiecle elle devint extrêmement rare, la minuſcule lui ayant été preſque par-tout ſubſtituée. Dans le 13e ſiecle, elle ſe perdit dans la curſive gothique.

Les curſives nationnales deſcendent de la romaine.

La complication des caracteres que l'on voit dans les écritures curſives nationnales, n'eſt point une preuve de leur origine barbare. La curſive romaine avoit des liaiſons ſans nombre, mais méthodiques; la touche en étoit fiere & d'une aiſance qui étonne: auſſi ſous la main des étrangers, ces liaiſons dégénérerent en une eſpece de confuſion; quoique dans la comparaiſon, l'on n'y découvre d'autre différence que plus ou moins d'élégance, plus ou moins de variété, de tours & de liaiſons, plus ou moins de hardieſſe. Ces liaiſons diminuent ſenſiblement juſqu'au 12e ſiecle, où elles deviennent preſque nulles. Au 13e, la chicane & la ſcholaſtique firent naître une autre écriture liée & pleine d'abbréviations. Toute mauvaiſe qu'elle étoit alors, elle dégénéra encore dans les ſiecles ſuivants, au point de paroître affreuſe en comparaiſon de celle du 13e.

Le concours ou le mêlange des écritures romaines, viſigothiques, mérovingiennes, lombardiques, ſaxonnes, &c. eſt une preuve ſenſible qu'elles ſont toutes émanées de la premiere. Ce mêlange paroît dans les manuſcrits les plus anciens: ces écritures ont même quelquefois tant de rapports, qu'on a peine à les diſtinguer, &

que nombre de Savants du premier ordre, ou s'y ſont trompés, ou s'y ſont vus très embarraſſés.

En vain diroit-on que ces peuples ont introduit dans la romaine bien des caracteres barbares & étrangers, qui l'ont, pour ainſi dire, fait diſparoître; puiſque tous les caracteres, & la maniere de les rendre, que les Savants ont attribués aux étrangers, ſe trouvent conſignés ſur des monuments bien antérieurs à l'arrivée des nations barbares. Il ſeroit abſurde de dire, comme M. Maffei, pour réfuter cette opinion, que ces peuples n'avoient pas la premiere idée de l'écriture: l'antiquité des caracteres runiques détruit une pareille aſſertion dénuée de tout fondement. A cette erreur près, le ſavant Marquis ne démontre pas moins bien que les nations germaniques répandues dans l'Empire adopterent tous les caracteres des Romains ſans exception.

Curſive Romaine.

La plupart des Littérateurs ont nié l'exiſtence de la curſive chez les Romains, & en ont attribué l'invention aux nations barbares qui ont partagé l'Empire: les modeles de curſive romaine que l'on donne dans la planche 12 ci-jointe, part. 1, démontrent la fauſſeté de cette prétention. Le modele I, *ibid.* eſt une portion de l'épitaphe de Gaudence, datée de l'an 338 de J. C. *Mercurius pater filiae defunctae* VI *Idus Novembris Urſo & Polemio Conſulibus.* On lit *defunctae* avec les nouveaux Diplomatiſtes, où il n'y a qu'un *d* tranché: il faut y remarquer également l'épisême qui ſuit le *d* tranché, & qui vaut ſix. Cette curſive eſt bien antérieure à l'entrée des Goths en Italie. Le modele II, *ibid.* eſt un exemple des curſives

romaines les moins élégantes & les plus ordinaires aux gens d'affaires : c'eſt un acte de donation faite à l'égliſe de Ravenne dans le 6e ſiecle ; il eſt ſur papier d'Egypte : *In Chriſti nomine adquiſtus optionum è vico Mediolan huic chartulae donationis-portionis*... Dans l'invocation, l'on diſtingue clairement les trois lettres *I. C. N.* c'eſt l'origine de ces invocations monogrammatiques, qu'on trouve dans les diplomes des Rois de France de la premiere race, & que des Savants du premier ordre ont méconnues. L'exemple III, *ibid.* préſente la curſive romaine la plus hardie & la plus élégante, mais indéchiffrable, à cauſe des ſigles : *Notitia teſtium id eſt armatus V. D. ſchol. & coll....* C'eſt-à-dire *Vir devotus ſcholaris & collectarius.* Ce modele eſt du ſixieme ſiecle.

Lombardique.

Pour modele de la curſive lombardique, on donne l'exemple IV de la planche 12, part. 2, d'une écriture groſſe, briſée, à queues arrondies & haſtes élevées : *In nomine Domini Dei Jeſu Chriſti nos vir glorioſiſſimus Grimoaldus Dei providentia....* C'eſt le commencement d'un diplome de Grimoald de l'an 795.

Mérovingienne.

La curſive mérovingienne ſe diſtingue aiſément dans l'exemple V de la planche 12, part. 2. C'eſt le fragment d'un plaid de Childebert III, de l'an 703, qui adjuge à l'Abbaye de S. Germain des Prés de Paris le Monaſtere de Limeux : *I. C. N. Childebertus Rex Francorum vir inluſter cùm nos in Dei nomine Carraciaco villa Grimoaldo majorim domus noſtri una cum noſtris ....*

Caroline.

Le caractere diſtinctif le plus univerſel des écritures curſives carolines, c'eſt d'être hautes, ſerrées & armées de traits aigus. Le modele VI de la planche 12, part. 3, eſt un diplome de Charlemagne de l'an 779 pour l'Egliſe de S. Marcel de Châlons : *I. C. N. Carolus gratia Dei Rex Francorum... quidem clementiae cunctorum decet accommodare aure benigna precipue quibus...* On voit par ce diplome que la bonne latinité & l'orthographe étoient encore bannies des actes, *aure benigna* pour *aurem benignam*, &c.

Capétienne.

La curſive capétienne n'eſt autre que la caroline dégénérée ; dès le temps du Roi Lothaire, elle n'étoit déja preſque plus reconnoiſſable : elle ne fut plus employée dans les diplomes paſſé le regne de Robert ; & on lui ſubſtitua pour cet objet une minuſcule, qui ne differe de celle des manuſcrits que par ſes montants fleuronnés & ſes queues prolongées : cette derniere même ſe perdit dans le gothique dès le 15e ſiecle. On en donne pour modele l'exemple VII de la pl. 12, part. 3, qui eſt le fragment d'un diplome de Hugues Capet de l'an 988, en faveur de l'Abbaye de Sainte-Colombe de Sens : *In eiſdem degentium orem (aurem) noſtre celſitudinis impendimus regium procul dubio exercemus munus...*

Allemande.

Les mêmes écritures diplomatiques uſitées en France ſous la ſeconde race, & juſqu'au 13e ſiecle, eurent cours en Allemagne ; mais elles y pri-

rent plutôt la forme de minuſcules que de curſives : car cette derniere ne fut guere admiſe dans les chartes du pays que vers le milieu du 13e ſiecle, quoique dans les manuſcrits elle y fût connue long-temps avant. Le modele VIII de la planche 12, part. 3, eſt plutôt demi-curſive que curſive propre : *Et ut hunc complacitationis preceptum firmum ſtabileque permaneat manu noſtra ſubtus illud firmavimus anulique noſtri* . . . C'eſt la fin d'un diplome de Conrad I, de l'an 914, en faveur de l'Abbaye de S. Emmeran de Ratisbonne

Anglo-Saxonne.

On donne pour exemple de la curſive ſaxonne d'Angleterre le modele IX de la pl. 12, part. 3, qui eſt une écriture du 8e ſiecle, aiguë & ſerrée : *Scribit igitur ad eum hanc epiſtulam non ſicut in prima* . . . Ce texte de S. Jérôme eſt tiré d'un manuſcrit, parceque les diplomes anglo-ſaxons n'ont pas fourni de curſives pures anciennes.

Viſigothique.

Le modele X de la pl. 12, part. 3, eſt une curſive viſigothique qui tient beaucoup de la curſive mérovingienne :

Hiſtorias primo rerum canit ordine Clio.

. . . . . .

On croit ce morceau écrit avant l'arrivée des Maures en Eſpagne, l'an 712.

Il faut toujours obſerver que les modeles préſentés dans cette planche 12 ne ſont point uniques dans chaque pays, & que les ſiecles, le goût, la main, le caprice, &c. y ont occaſionné des différences ſenſibles. Le modele de petite écri-

VI. *Caroline.*

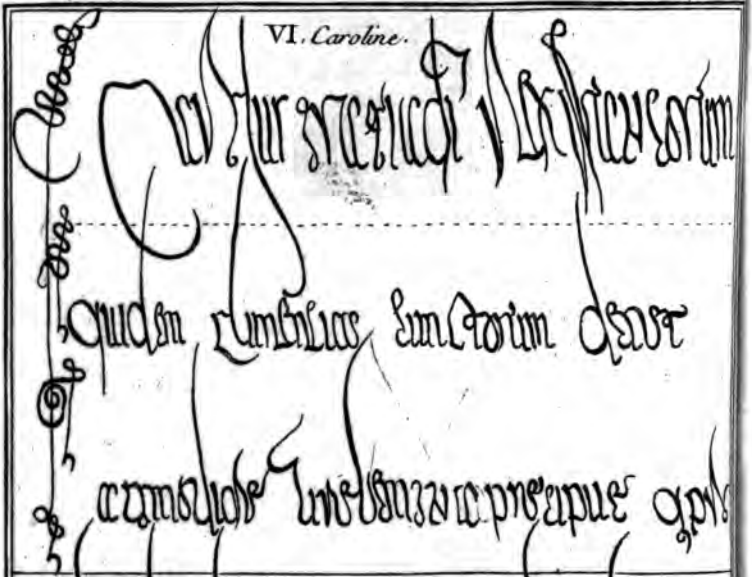

VII. *Capétienne.*

VIII. *Allemande.*

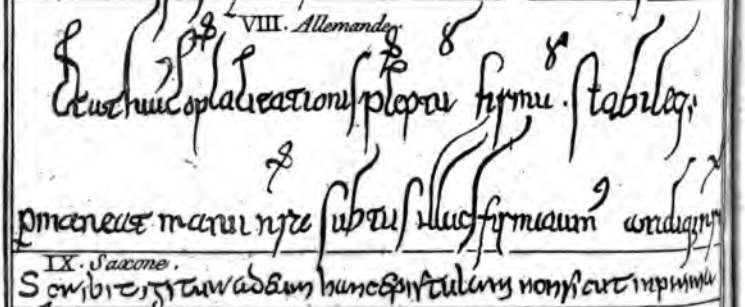

IX. *Saxone.*

X. *Variété gothique.*

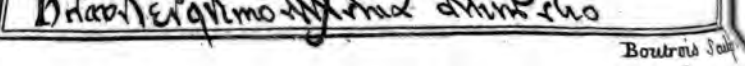

IV. Lombardique.

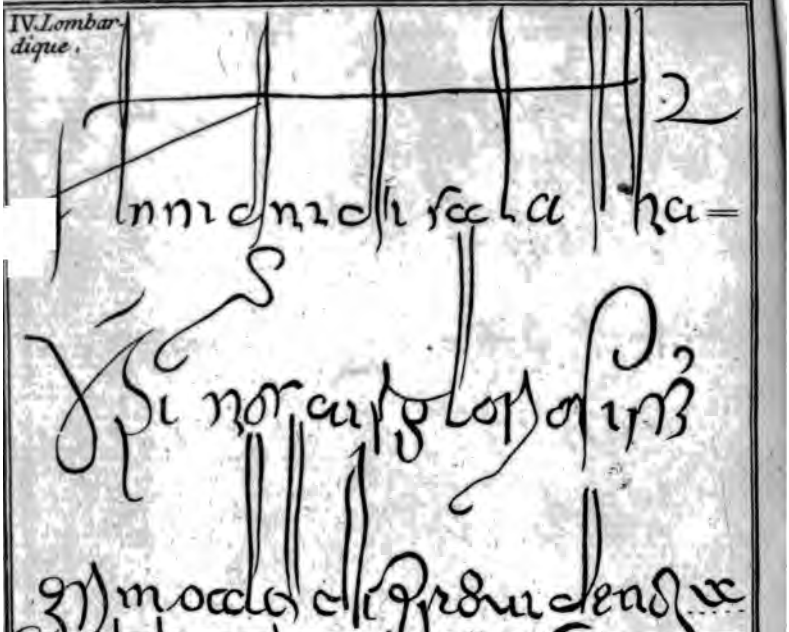

V. Merovingienne

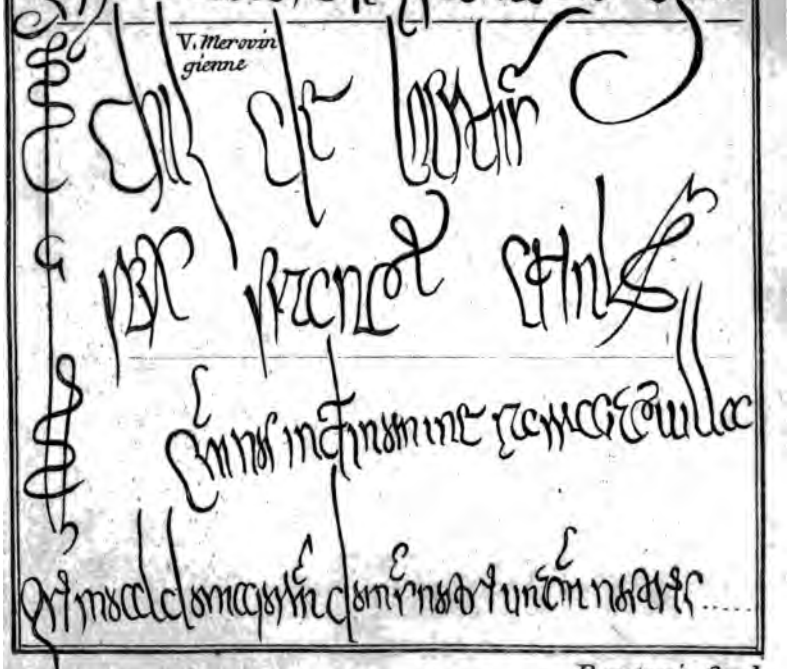

IV. Lombardique.

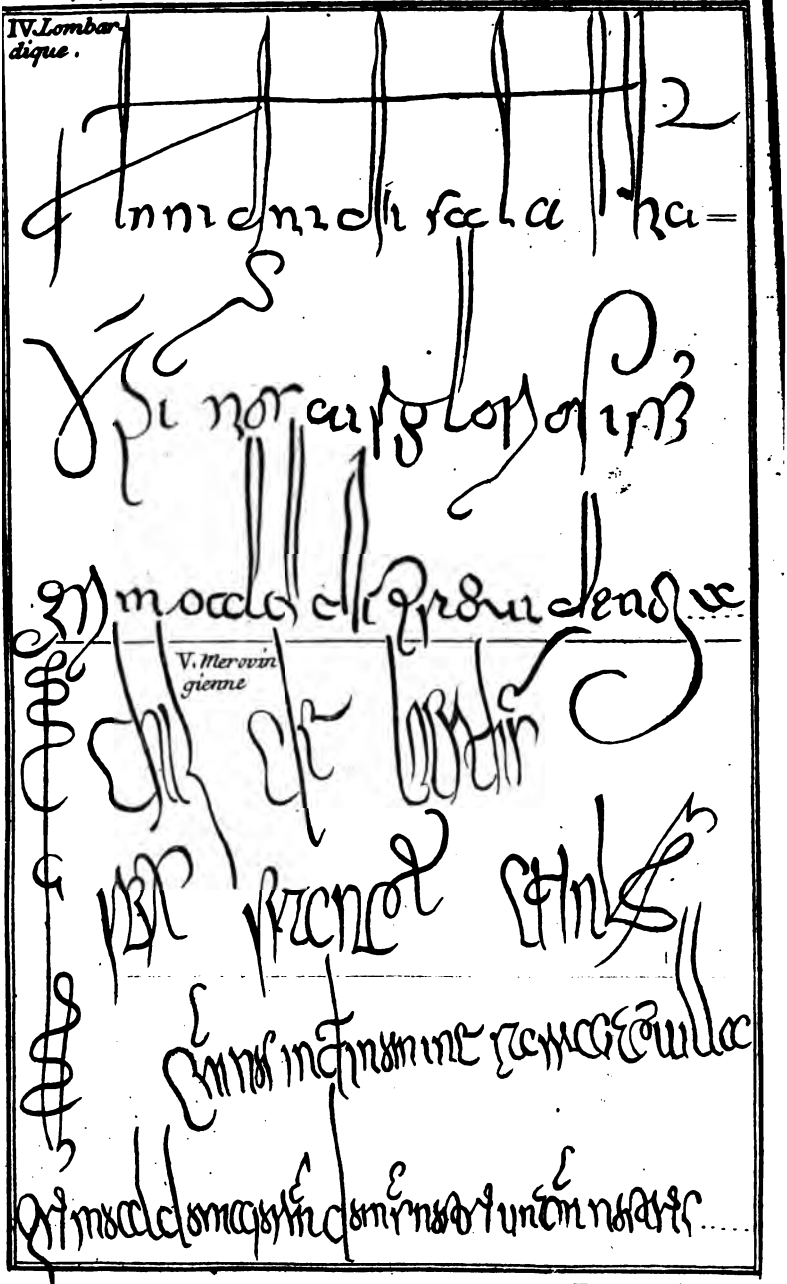

V. Merovingienne

Boutrois Scul.

ture n'empêche pas qu'on n'en trouve de haute : le modele d'écriture ſerrée n'exclut pas l'écriture large : le modele de curſive aiguë ne doit pas faire croire que le peuple qui l'employa ne ſe ſervît auſſi de curſives pochées & maſſives. Il ne faut par conſéquent pas regarder ces modeles comme les ſeuls moyens de comparaiſon pour combiner & juger toutes les curſives nationnales : on ne s'eſt propoſé d'autre but dans la compoſition de cette planche que de ſatisfaire un peu la curioſité, & de donner en même temps une idée du génie de chaque peuple. Si l'on vouloit porter la curioſité plus loin, il faudroit conſulter le nouveau Traité de Diplomatique ; encore, tout ample qu'il eſt, n'a-t-il pas lui-même épuiſé tous les genres d'écritures, & avec ſon ſecours, on ſeroit encore ſouvent dans le cas de ne pouvoir juger que par approximation.

Remarques ſur l'écriture curſive.

L'écriture curſive fournit quelques remarques intéreſſantes propres à diſtinguer les âges des monuments où elle ſe rencontre.

La curſive romaine, d'où dériverent toutes les autres, changea ſenſiblement de forme de ſiecle en ſiecle, ſur-tout celle dont on faiſoit uſage dans les Tribunaux : ce changement ſe fait remarquer encore davantage depuis le 6e ſiecle ; alors elle ſemble dégénérer en mérovingienne & en lombardique.

La curſive mérovingienne, bien caractériſée, s'annonce pour être au moins du 8e ſiecle : quand elle eſt très liée & compliquée, elle remonte au ſeptieme. Ce fut l'écriture de tous les diplomes de nos Rois de la premiere race. Elle ſe rappro-

che de plus en plus de la minuſcule romaine non liée depuis la fin du 8ᵉ ſiecle juſqu'au commencement du 12ᵉ.

Il y a deux ſortes de curſives lombardiques, l'ancienne & la moderne; l'ancienne ſe diſtingue par les haſtes & les queues prolongées; la moderne eſt mieux compaſſée. La curſive lombardique, depuis le 10ᵉ ſiecle, prend une tournure qui mene droit au gothique.

La ſaxonne que l'on trouveroit très liée & compliquée, pourroit, à ce ſeul titre, n'être pas abſolument plus moderne que le 7ᵉ ſiecle.

Les manuſcrits & les chartes des 9ᵉ & 10ᵉ ſiecles offrent beaucoup de veſtiges de la curſive romaine : mais paſſé le 11ᵉ, elle rendroit un acte ſuſpect. Les manuſcrits en curſive des 9ᵉ, 10ᵉ & 11ᵉ ſiecles ſont aſſez difficiles à diſtinguer : voici cependant quelques traits caractériſtiques.

Au 9ᵉ ſiecle, les conjonctions des lettres *ra re* ſont encore aſſez fréquentes : mais on n'en voit plus au 10ᵉ, à l'exception de *ct* & de *ſt*.

Les jambages ſupérieurs des *d*, *h*, *k*, *l*, ſe trouvent encore aſſez ſouvent au 9ᵉ ſiecle formés en battants dans beaucoup de manuſcrits : dans ceux du 10ᵉ, ils ſont rares; & dans ceux du 11ᵉ, ils ſe terminent ordinairement en pointes rabattues, & quelquefois en fourches.

Les *ſ* les *ſ*, au 9ᵉ ſiecle, ſe diviſent communément en deux branches, dont la plus courte s'éleve en haut du côté gauche. Aux deux ſiecles ſuivants, cette branche eſt preſque toujours abaiſſée, & ne manque guere, au 11ᵉ ſiecle, d'être en angle aigu, dont l'ouverture regarde preſque le pied de la lettre.

Au 9ᵉ ſiecle, on rencontre nombre d'*a* encore

ouverts en deſſus; ils ne paroiſſent plus guere même fermés aux 10e & 11e.

Pluſieurs manuſcrits du 11e ſiecle ont beaucoup de *t*, dont la haſte traverſe la tête; tandis que ceux des deux précédents gardent bien plus réguliérement la figure d'une *s* couchée, *fig.* 16 *du cinquieme tableau*, & poſée ſur le haut d'un *c* qui lui ſert d'appui.

Au 9e ſiecle, les pieds des *m* & des *n* ſont ſouvent tournés en pointes obliques vers la gauche: aux deux autres ſiecles ſuivants, ce caractere ne ſe trouve point, ou ſe ſoutient mal.

On pourroit faire beaucoup d'autres remarques ſemblables ſur la différence de la curſive de ces trois ſiecles, qui ſe reſſemblent aſſez.

Ecriture allongée.

L'écriture allongée n'eſt qu'un rejeton de l'écriture curſive. A n'enviſager que ſa grandeur & ſa hauteur, on la prendroit ſans doute pour une ſorte d'écriture majuſcule; mais elle eſt bien réellement curſive, ſi on s'arrête, comme on le doit, à la figure & au contour.

L'écriture allongée eſt une écriture ſans proportion, extrêmement maigre & d'une hauteur démeſurée. Au haut d'une haſte immenſe, par exemple, ſe trouve une pente extrêmement petite pour former la lettre *p*, voyez la *fig.* 36 *du cinquieme tableau*. La panſe de l'*a* n'égale pas celle de notre petit *a* italique, & ſon appui eſt plus haut que nos très grandes capitales, ſans en avoir le plein & le ſolide; ce n'eſt qu'un trait, &c.

Dans les invocations, les ſouſcriptions des Rois, des Chanceliers, &c. & même dans l'ap-

poſition des dates diplomatiques, on ſe ſervit d'une écriture allongée. Souvent employée par les Romains, elle le fut beaucoup plus depuis le 7e ſiecle juſqu'au 13e.

L'écriture allongée de la premiere ligne & de la ſignature des diplomes fut mérovingienne en France juſqu'à Charles le Chauve : les manuſcrits & les chartes des 9e & 10e ſiecles offrent encore des traces de cette écriture. Mais de tous les ſiecles où elle fut de quelque uſage, le 7e eſt celui qui la préſente moins déchiffrable ; difficulté qui vient de ſes complications, de ſon obſcurité, & de la confuſion des mots.

Un peu avant le 13e ſiecle, on ne trouve déja plus de modeles de cette écriture dans les diplomes de nos Rois : mais, dans quelques autres, on en vit encore, plus d'un demi-ſiecle après. Elle ceſſa dans ce ſiecle, & ne ſe conſerva que ſous une autre forme, ſi cependant on peut dire qu'elle n'eſt point encore d'uſage parmi nous, puiſque nombre de perſonnes ſe ſervent, dans leur ſignature, d'une écriture extrêmement allongée. De curſive, elle devint minuſcule ; de minuſcule, capitale ; & de capitale, gothique.

On ne donne, dans la planche XIII ci-jointe, que peu de modeles de l'écriture allongée, ſans la ſuivre chez toutes les nations, parcequ'elle a par-tout à peu près le même coup d'œil. On a déja vu, dans les modeles de curſives mérovingiennes & caroline, les premiers degrés d'élévation de cette ſorte d'écriture ; on ne préſente ici que les plus marqués & les plus exceſſifs.

Le modele I, planche XIII, *Signum Karoli glorioſiſſimi Regis*, eſt la ſignature de Charles le Chauve ſur une charte de l'an 843 ; on y voit

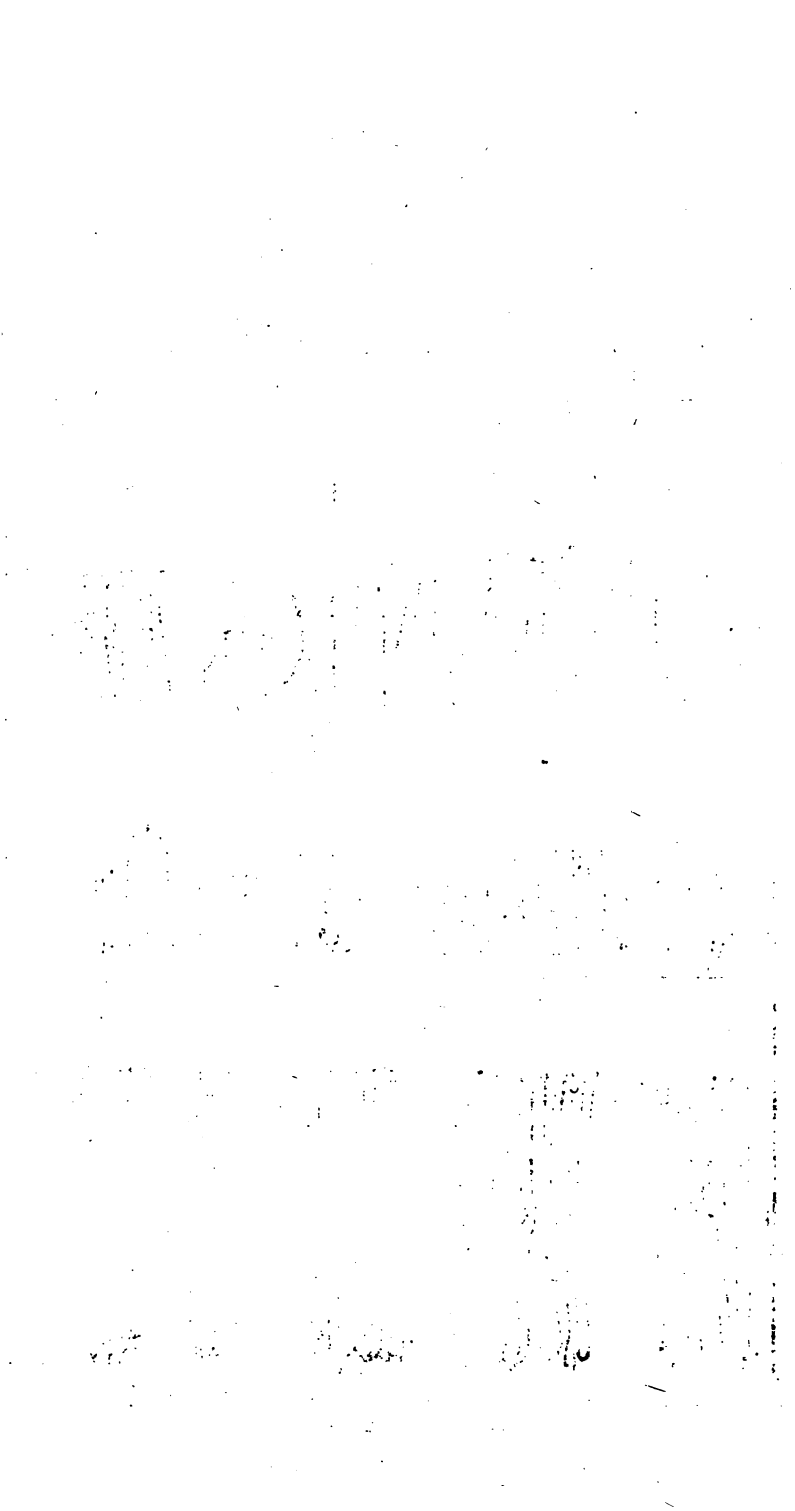

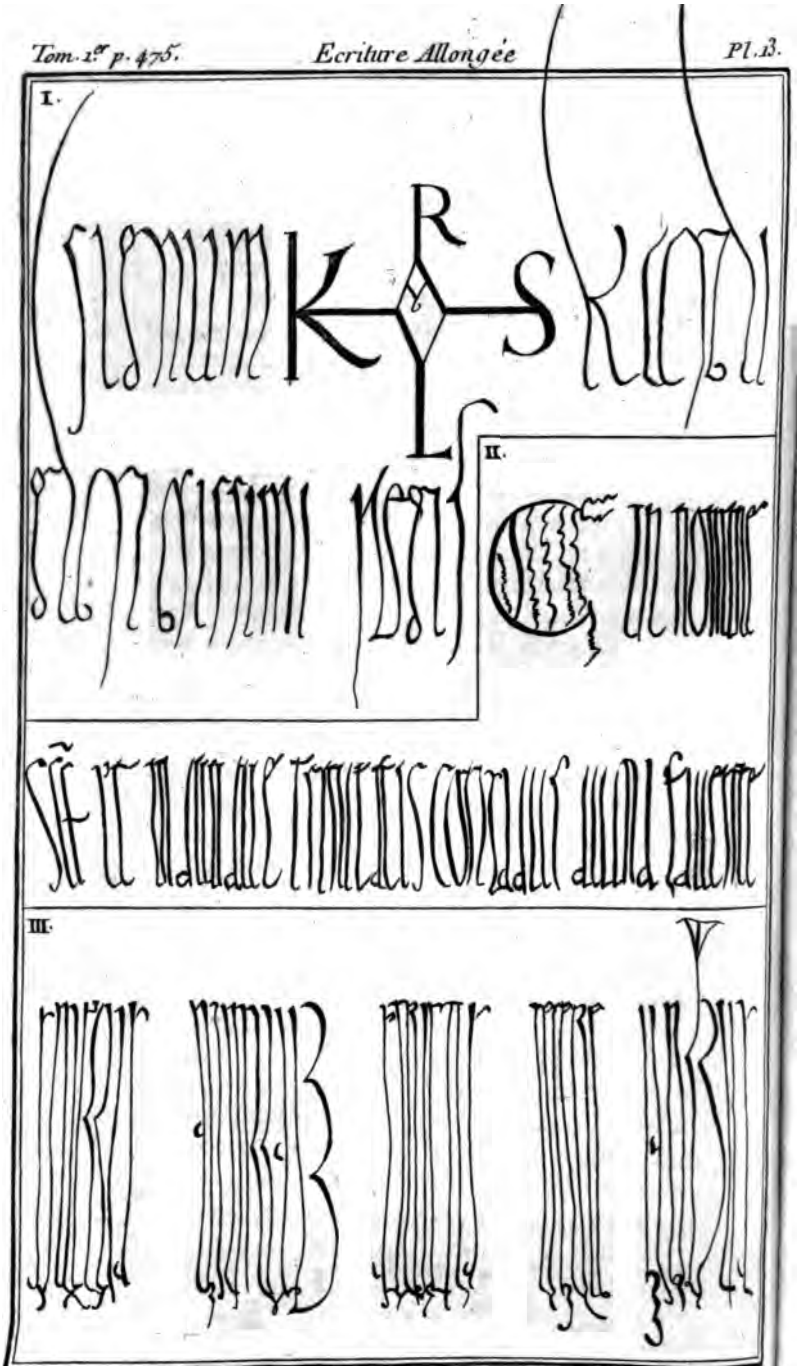

Boutrois Sculp.

le monogramme du prince après le mot *ſignum.*

On offre pour modele II, *ibid.* le commencement d'un diplome de Conrad, donné à Spire l'an 1149 : *C in nomine ſancte & individue Trinitatis Conradus divina favente....*

Le modele III *ibidem, Si vellis anguillam ſtrictis tenere manibus....* eſt une écriture allongée, tracée ſous le regne de Louis le Débonnaire; elle eſt giganteſque, & renferme des lettres très difficiles à diſtinguer les unes des autres : un petit trait au haut, au bas & au milieu, avec quelques inflexions, en fait toute la différence. Remarquez-y *vellis* pour *velis*, &c.

Ecriture tremblante.

L'écriture tremblante, qui ne pouvoit bien ſe développer que dans l'écriture allongée, ſuccéda, dans le 8e ſiecle, à la mode des plis & replis dont on entortilloit les hautes lettres. Toutes les lettres ſuſceptibles de rondeur furent particuliérement affectées de tremblements. Cette écriture, toute déſagréable qu'elle étoit, ſubſiſta encore aſſez long-temps; elle ne commença à devenir rare que ſur la fin du 11e ſiecle, & ne fut abandonnée qu'au 12e. On n'en donne point de modele, parcequ'il eſt facile de ſe peindre ces traits ſinueux & ſerpentants, en voyant les modeles de l'écriture allongée. La premiere ligne des diplomes des deux premieres races de nos Rois en lettres hautes & allongées eſt ordinaire : mais cette mode ne fut pas ſi généralement ſuivie, qu'elle dût faire regarder comme ſuſpects ceux qui n'y ſeroient pas conformes.

Ecriture mixte & mêlangée.

On a déja dit ailleurs que, lorſqu'il étoit queſtion de caractériſer l'écriture d'un monument, on n'avoit égard qu'à la généralité de l'écriture: &, en effet, il n'y a guere d'inſcriptions antiques, de diplomes, & ſur-tout de manuſcrits, qui ne réuniſſent des caracteres étrangers au genre d'écriture qu'ils adoptent en général. Il y a deux manieres de faire ces inſertions de lettres étrangeres; ſoit en renfermant dans un même mot des lettres de pluſieurs claſſes, par exemple des capitales dans un mot écrit en onciales, des curſives dans un mot écrit en minuſcules, &c. ſoit en inſérant des mots entiers ou des lignes entieres d'une écriture différente de celle du corps de l'ouvrage, comme le premier mot ou la premiere ligne en capitales ou en onciales, & les autres en minuſcules ou en curſives. La premiere façon, qui ne montre le concours de différentes écritures que dans certaines lettres des mots, s'appelle *écriture mixte;* & la ſeconde, qui donne entrée à des mots entiers ou à des lignes entieres d'écriture d'un autre genre, ſe nomme *écriture mêlangée.* Les exemples des unes & des autres ſont on ne peut pas plus communs dans tous les ſiecles; ce qui prouve que tous les genres d'écriture furent d'uſage chez les Romains, & que la minuſcule & la curſive ne ſont pas des inventions des fauſſaires.

Ecriture liée.

En entrant dans la diſcuſſion de l'écriture curſive, on a dit que les Anciens l'appelloient *écri-*

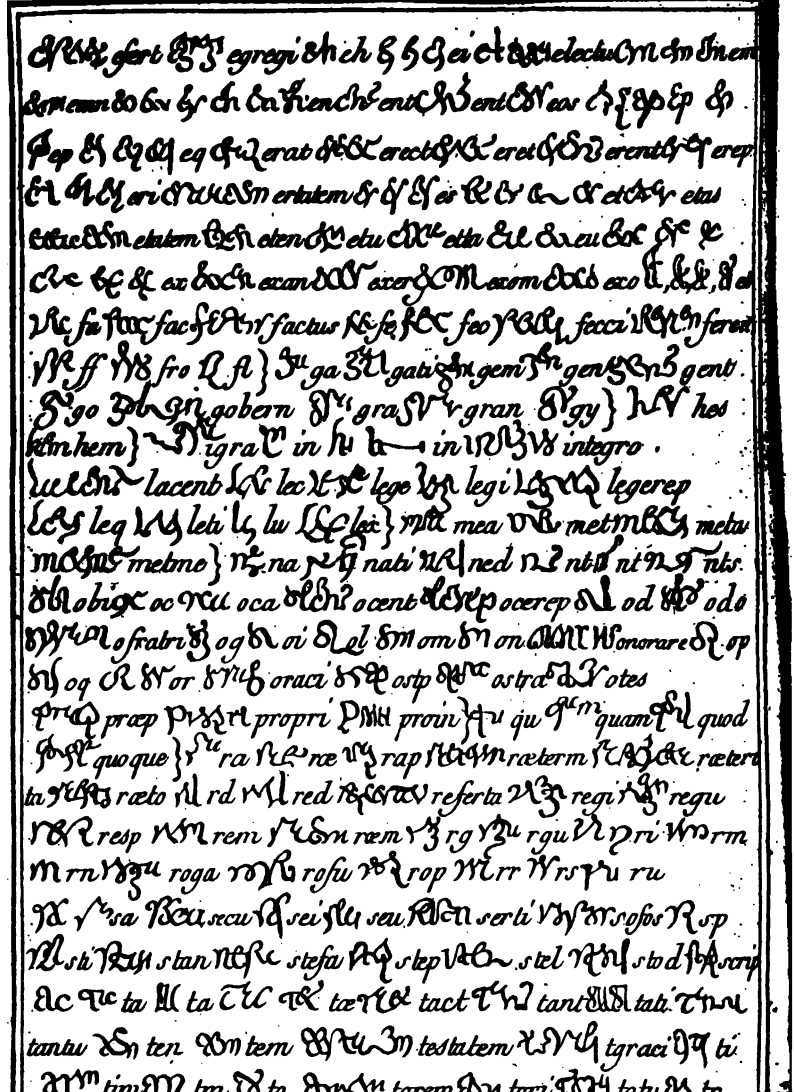

Bontrois Sculp.

LETTRES Liées les plus communes et les plus Anciennes tirées des Inscriptions et Manuscrits Grecs.

ach am an am an an ant ar bo ghi gr da dr dr em en

en erma eg et kai kekl la la le let ld ma me mp ng nd

ne ne nk nt on on os ou ou ou pre te tr

LETTRES liées tirées des Inscriptions des Manuscrits et des Diplomes FRANCO-GALLIQUES OU MEROVINGIENS,

ac ad ae ae ael aep ae ete de ei ag i agn al al am am amen an an ant ap aq arat ar ari arn arte arte as astere as to at at ati atri au bu ba ba bat bato bea be bebu bebu bel bon brev bxp cau ca caes cae cap careu cat cau cc ced cem cen cerd cere certu cent ci cin cl cl con con con cop cornu corp cri cru cta cti ctor ctu cui cy deco dne ea eam ebat ebat ec ec ecce eci ecorp eco ecogi ed ed edra eecatori eex ef ef

Boutrois Sculp.

ture liée, parcequ'en effet il eſt de ſa nature de l'être toujours. Mais autre choſe eſt d'unir tous les caracteres d'un mot par des liaiſons délicates, fines & propres; autre choſe de les nouer & de les enchaîner les uns aux autres par des contours hardis à la vérité, mais ſi compliqués qu'ils mettront éternellement à la gêne les déchiffreurs même les plus experts en cette partie. Cette mode hétéroclite fut cependant l'ame de l'écriture courante romaine, ſur-tout lorſqu'elle n'étoit pas lâche, étendue & en caracteres éloignés. Sans doute que nos premiers Francs goûterent cette tournure, qui, en annonçant une certaine négligence, montroit auſſi dans l'écrivain un génie vif & libre de toute contrainte, & qui dédaignoit de s'aſtreindre à des regles: auſſi firent-ils de cette écriture liée un uſage très fréquent. Comme c'eſt ſans contredit celle qui peut le plus ſouvent tomber ſous les mains, & que d'ailleurs ces nœuds & ces ligatures mérovingiennes, ſi l'on peut parler ainſi, ont avec les romaines & celles des autres pays, des rapports frappants, on ſe contentera d'en donner quelques exemples. La planche gravée ci-jointe, qui les repréſente, auroit pu être prolongée ſans fin, car il eſt peu d'écriture courante de ces temps qui n'en fût infectée. Pour prouver l'antiquité de ces liaiſons de lettres, on commence les modeles qu'on en donne par des exemples grecs tirés des Tables Lacédémoniennes publiées par M. l'Abbé Fourmont, *Mém. de littérat. de l'Académ. des Inſcriptions, tome* 15.

Après avoir traité des genres principaux de l'écriture, il eſt à propos de voir comment, par une dégradation inſenſible d'abord, enſuite trop

réelle & trop apparente, ils ſont venus ſe perdre & ſe confondre dans le gothique moderne.

Dégradation & renouvellement de l'écriture.

Le déclin de la belle écriture fut d'abord preſque imperceptible; mais, dès le 3e ſiecle, la décadence devint ſenſible : on rendit quarrées les lettres anguleuſes, on arrondit les quarrées, on les chargea d'ornements ſuperflus. Dès la fin du premier ſiecle même, on vit ſur les monnoies, de foibles atteintes portées à la beauté de l'écriture; depuis le milieu du 3e ſiecle, l'altération fut manifeſte : on ſe corrigea un peu au 4e; mais la réforme ne ſe ſoutint pas plus d'un ſiecle. Le dépériſſement des écritures vint alors à un tel point, qu'on a cru que les Barbares, les Goths & les Viſigoths étoient ſeuls capables d'une innovation ſi monſtrueuſe : c'eſt le ſentiment d'un certain nombre de Savants, auquel pluſieurs raiſons empêchent de déférer.

En effet, ſans en accuſer les Goths, les Lombards, les Anglo-Saxons, les Francs, &c. voici ce que l'on peut penſer ſur cet objet. L'uſage peu fréquent de tracer l'écriture élégante; le caractere écraſé dont il a été queſtion plus haut, avec l'applatiſſement des angles; l'introduction de quelques lettres de différentes eſpeces; la confuſion des divers genres d'écriture; & plus que tout cela encore, le mêlange de différentes ſortes de caracteres, de la minuſcule, par exemple, ou de la curſive, avec la capitale, irrégularité dont on voit des modeles très marqués dès la fin du 3e ſiecle & dans les ſuivants, *voyez la planche d'écriture mêlangée dans la nouvelle Diploma-*

tique : telles ſont probablement les véritables cauſes de la décadence de la belle capitale, qui fut ſenſible preſque par-tout juſqu'au 9e ſiecle.

Arrive enfin le glorieux regne de Charlemagne : l'écriture ſe renouvelle, les belles capitales romaines ſont remiſes en honneur, & employées avec plus de ſoin ; on fixe la minuſcule, on la perfectionne, & on l'accrédite au point de la rendre preſque l'écriture générale. Elle ſouffrit peu de déchet juſqu'au 12e ſiecle, dans lequel elle ſe transforma en gothique. Au 9e ſiecle, on diſtingua les divers ordres d'écriture ; mais au 10e, on les confondit avec une licence qui n'eut plus de bornes, juſqu'à ce qu'elle eût produit cet affreux gothique dont le renouvellement des lettres, même après trois ſiecles, n'a pas encore totalement délivré l'Europe.

Le goût du beau, qui s'étoit maintenu pendant le 9e ſiecle, dégénéra par degré en affectation puérile, en ornements contre nature, extraordinaires d'abord, ridicules enſuite, & enfin groteſques. Le mal empira juſqu'au 13 ſiecle, véritable époque du gothique regnant. Au 14e, ces extravagances furent portées à leur comble, en écriture comme en architecture ; l'une & l'autre furent ſurchargées de colifichets.

La curſive, en tant que diſtinguée de la minuſcule, ſe tint plus long-temps que celle-ci & que la majuſcule même, à couvert de la dépravation du gothique ; mais au 13e ſiecle il pénétra par-tout. Ce n'eſt pourtant que dans le 14e qu'il s'étendit juſques ſur le plus grand nombre des lettres de la majuſcule. Au 15, il ceſſa de regner avec tant d'empire ; car, au commencement de ce ſiecle, le goût pour les belles lettres & les

antiquités romaines ſe répandit en Italie, quoique foiblement. Vers le milieu du même ſiecle, ſes progrès devenoient déja rapides, *Biblioth. univerſ. de Polygraph. Eſpañola, prolog. fol.* 14; & l'art de l'imprimerie, dont on fit en Italie les premiers eſſais dans l'Abbaye de Sublac, en 1465, *Nova Acta Erudit. menſ. Decemb.* 1741, avec de beaux caracteres romains, porta au gothique un coup dont il ſe reſſentit toujours. A la fin du 15e ſiecle & dans le 16e, il ſe cantonna en Italie dans la Chancellerie Romaine, où on le voit encore d'uſage pour les proviſions des bénéfices. Ce caractere vraiment barbare ſe réfugia en Allemagne, où il a conſervé ſes droits ſur tout ce qui s'écrit en allemand, & même ſur toutes les écritures curſives.

Dès avant la moitié du 16e ſiecle, la France avoit preſque totalement exclus le gothique de ſes inſcriptions lapidaires & métalliques, auſſi bien que de ſes imprimeries. Il ceſſa entiérement de paroître ſur les monnoies ſous Henri II, *Le Blanc, p.* 371. Le caractere rond & romain y avoit été apporté avec l'imprimerie par Ulric Gering & ſes aſſociés, l'an 1470 : cependant ce furent Simon de Coline, Robert Etienne & Michel Vaſcoſan qui contribuerent le plus à l'abolition du gothique en France. Le Manuel des Prêtres en latin, imprimé à Paris en 1574 par Kerver, y fut peut-être le dernier ſoupir de ce goût barbare. Il ne paroît plus à préſent que dans un livre intitulé *la Civilité*, pour préparer les enfants à la lecture des *vieux contrats*; cependant ce qu'on appelle l'écriture ronde pourroit bien le faire revivre un jour.

Notre curſive fut plus tenace. Elle ne donna

entrée

entrée à la romaine qu'à la fin du 16e ſiecle, & ne lui céda le ton dominant que paſſé le milieu du 17e: il faut même l'avouer, nos écritures courantes n'en ſont pas encore bien purifiées; & il eſt à ſouhaiter que les reſtes du gothique qui les deshonorent, ne reprennent pas le deſſus, & ne cauſent jamais une révolution dont on croit appercevoir les préludes.

Ces réflexions ſommaires ſur la dégradation de l'écriture ſemblent porter naturellement à conſidérer l'écriture gothique ſous toutes ſes faces. Les capitales, onciales, minuſcules & curſives gothiques ſont autant d'objets qui entrent eſſentiellement dans le plan de cet ouvrage.

Ecritures Gothiques.

Par *écritures gothiques* on n'entend point parler de l'écriture des Goths, que ces peuples apporterent en Italie & en Eſpagne lors des incurſions qu'ils firent dans ces deux parties de l'Europe; c'eſt ce que l'on appelle le *gothique ancien*, qui ne differe de l'écriture romaine que par le goût & le génie de ce peuple. Le deſſein actuel eſt de traiter du *gothique moderne*, improprement appellé *gothique*, puiſqu'il ne vient point de cette nation. C'eſt la conſommation de la décadence de l'écriture, à laquelle on a donné ce nom, ſans doute parceque les anciens Goths avoient commencé à défigurer les beaux caracteres romains.

Le gothique moderne, né avec la ſcholaſtique & dans la décadence des arts & des bonnes études, eſt le fruit de la bizarrerie & du plus mauvais goût; il n'eſt autre choſe que l'écriture latine dégénérée, & chargée de traits hétéroclites,

abſurdes & ſuperflus : voilà pourquoi on n'appella pas *gothique* cette maniere d'écrire, dès ſa naiſſance ; ce ne fut que lorſque le goût de la belle littérature eut été rappellé, que l'on traita de *gothiques* les lettres qui s'étoient écartées du bon goût. On mit ſur le compte des Goths ce qu'on n'oſa attribuer aux anciens Romains, parcequ'au renouvellement des lettres on ne connoiſſoit pas encore la ſucceſſion & les métamorphoſes des écritures.

Si l'on recherchoit les premiers dépériſſements de la belle écriture, on pourroit reculer le gothique juſqu'aux premiers ſiecles : mais, à proprement parler, on peut faire commencer le gothique moderne au 12e ſiecle, & en fixer la fin au regne de Henri II.

Les ſources de ce genre d'écriture ont été, 1°. l'arrondiſſement des jambages des lettres dont les traits étoient naturellement droits : 2°. un applatiſſement dans les lettres majuſcules, qui les rendit minuſcules ou curſives : 3°. une confuſion de ces trois genres primitifs : 4°. une prolongation des baſes & des ſommets de chaque lettre, indice le plus caractériſtique du gothique. Ces baſes & ces ſommets courbés en lignes convexes vers le corps de la lettre, qui par ſon évaſement ſe trouvoit ſouvent plus large que longue, donnerent le gothique majuſcule le plus pur & le mieux décidé. Joignez à cela le contraſte des pleins les plus maſſifs avec les déliés les plus fins, & il ne reſtera plus rien à deſirer pour la conformation du plus parfait gothique. Tout ce qui va plus loin en ce genre, n'eſt qu'affectation ſur affectation, barbarie ſur barbarie. Tels ſont, relativement au gothique majuſcule,

les pointes & les angles multipliés, les jambages rompus en angles ſaillants & rentrants : mais, à l'égard du gothique minuſcule, les angles & les pointes contribuent à ſon eſſence.

Sur les monuments lapidaires & métalliques.

Le gothique, qui avoit commencé dès le 12e ſiecle, s'étendit, depuis le commencement du 13e, dans tous les Etats de l'Europe où l'écriture latine étoit reçue : ſes progrès furent rapides dans ce ſiecle & le ſuivant. On vit cependant en même temps des exceptions à cette barbarie, qui tomberent principalement ſur les monuments métalliques, dont quelquefois un quart, un tiers, une moitié, appartenoit à la belle forme antique. Les figures les plus ordinaires du gothique majuſcule ſur les monnoies ou médailles ſont tracées au *cinquieme tableau, fig. 37 & les vingt-deux ſuivantes.*

Le caractere gothique minuſcule eut peu d'accès ſur les monnoies ; mais il fut en grande vogue & ſur les ſceaux & ſur les monuments lapidaires. Il ne paroît pourtant pas qu'il y ait été reçu avant le 14e ſiecle ; ce ne fut même que ſur ſon déclin, que l'uſage en devint fréquent. Au ſuivant, il prit abſolument le deſſus ſur le gothique majuſcule, qui ſe ſoutint pourtant aſſez bien juſqu'au renouvellement des lettres. Ce renouvellement, qui commença en Italie, peut être placé, par rapport aux ſceaux des Papes, avant l'an 1430. La France, ſous le regne de Charles VIII, commença à s'y prêter : inſenſiblement, ſous les Rois ſuivants, on ſe défit du gothique dans les fabriques de monnoies ; & il en fut totalement

banni ſous Henri II, ainſi que des imprimeries & des ſceaux.

Il s'eſt enraciné davantage dans les royaumes du Nord : à peine les Anglois y ont-ils renoncé de nos jours par rapport à leur langue. En Allemagne, dès l'an 1470 au plus tard, l'Empereur Frédéric III avoit fait graver ſur ſon ſceau l'ancien caractere romain. Il trouva bientôt des imitateurs : mais ce ne fut qu'au ſiecle ſuivant que les exemples s'en multiplierent. Cette maniere d'écrire n'y eſt pourtant point abandonnée ; & les Allemands ne croiroient pas encore s'exprimer en bon allemand, s'ils n'employoient les caracteres gothiques.

Gothique majuſcule.

L'écriture capitale gothique, ſi fréquente dans les inſcriptions lapidaires & métalliques, eſt extrêmement rare dans les manuſcrits des 13e, 14e & 15e ſiecles. On diroit qu'à l'exception des lettres initiales, cette écriture eût été bannie des manuſcrits depuis le commencement du 13e ſiecle juſqu'au dernier renouvellement des lettres. Ce qu'il y a de très certain, c'eſt qu'on n'en trouve pas en pur gothique, & que ce que l'on en rencontre par-ci par-là eſt plutôt d'une écriture mixte que mêlangée.

Gothique onciale.

Quoique l'écriture onciale latine ait vu ſa fin avec celle du 10e ſiecle, il n'eſt cependant pas poſſible de méconnoître un nombre de lettres onciales dans le gothique, qui ne commence qu'à la fin du 12e, au moyen de certains arrondiſſe-

ments qu'on a donnés à quelques caracteres. On les diſtingue à leur rondeur & à leurs ornements ſuperflus ; du reſte, ils ſont extrêmement rares.

Gothique minuſcule.

Les plus barbares écritures des 6e, 7e & 8e ſiecles n'ont jamais été ſi monſtrueuſes que la minuſcule gothique. Dès la fin du 12e ſiecle, principalement ſous Louis IX, juſques vers le commencement du 16e, la minuſcule latine contracta un air de bizarrerie & de laideur qui augmenta encore par les variations & le caprice des particuliers, ſur-tout dans les 14e & 15e ſiecles. Ce goût d'écriture fut ſi diverſifié, qu'on en épuiſeroit difficilement toutes les variétés.

La cauſe la plus apparente de cette décadence eſt la chûte preſque totale des études & la rareté des copiſtes dans les monaſteres, les abbréviations arbitraires introduites par les ſcholaſtiques, & l'invention du papier de chiffe au 13e ſiecle. La difficulté de lire cette ſorte d'écriture fut une des cauſes de l'ignorance prodigieuſe de ces temps-là, portée juſqu'au point de ne ſavoir pas ſigner ſon nom, ou de le ſigner d'une maniere indéchiffrable. Cette ignorance fut générale dans toute l'Europe, parceque le gothique le fut auſſi. Dans le 16e ſiecle, temps du renouvellement des lettres, on revint à la belle forme d'écriture minuſcule, & l'on ne trouve plus de gothique que dans les bulles des Papes, qui l'ont retenu juſqu'à préſent, & dans les imprimeries du nord de l'Allemagne. Notre ronde financiere, dont on ne s'eſt jamais défait, quoique plus difficile à peindre & à lire que la minuſcule ordinaire, en conſerve encore quelques traces.

L'écriture minuſcule gothique fut en vogue dans les livres d'Egliſe, depuis S. Louis juſqu'à Henri IV.

Gothique curſive.

La curſive liée, farcie d'abbréviations, prit naiſſance au 13e ſiecle, &, dans les ſuivants, dégénéra en barbouillage affreux. Ces écritures ſont toutes plus difficiles à lire les unes que les autres, & ſouvent plus indéchiffrables encore que les curſives anciennes, prétendues barbares; cependant leur exiſtence ne fut jamais révoquée en doute: elles ſont à la vérité conſtatées par les dépôts publics & particuliers qui en renferment une infinité de modeles, autant d'objets de chicane & de méfiance. Les écritures anciennes ne ſont point dépourvues de ces avantages, comme on le peut voir au mot ARCHIVE, & leur antiquité devroit militer pour elles, ainſi que la difficulté de les lire. Cependant ces deux titres ſont comme les principales armes que les PP. Germon & Hardouin tournent contre les anciens monuments.

Ce ne fut que par dégrés, que les écritures de tous les peuples de l'Europe dégénérerent en gothique au 13e ſiecle. Pour mieux faire ſentir l'altération graduelle que le gothique porta dans l'écriture, la planche XV ci-jointe préſente d'abord quelques exemples de l'écriture demi-gothique.

Le modele I, pl. XV, *Sigillum Bernardi de Machecq*, eſt l'inſcription du ſceau de Bernard de Machecou en Bretagne, ſur la fin du 12e ſiecle: on y voit pluſieurs lettres en belles capitales. Dans le modele II, *ibid. Sigillum civium de*

ſancto Ipolito, qui eſt un ſceau de l'an 1290, on voit que le gothique prend le deſſus. Pour modele III, *ibid.* on donne un ſceau en pures capitales gothiques de l'an 1426 : *Sigillum Marini Dei gratia Epiſcopi.*

L'écriture gothique dégénere enſuite, & prend les formes les plus diſgracieuſes, comme on en peut juger par le modele IV, *ibid. David Dei gracia Rex Scotorum ... Dominus proſector meus villa Edinburgh.* La premiere partie de cette légende eſt empreinte du côté de la tête, & la ſeconde au revers d'une monnoie d'argent de David II, qui monta ſur le thrône d'Ecoſſe en 1319.

Il n'eſt pas poſſible de méconnoître un nombre de lettres onciales dans l'exemple de Gothique capitale arrondie, que préſente le modele d'écriture onciale de la pl. XV. Le caractere gothique a probablement tiré de cette écriture ſon goût & une partie de ſes formes, qui ont dégénéré avec le temps. La durée de l'écriture onciale ſe termine, à la vérité, avec le 10e ſiecle, & l'autre ne commence qu'à la fin du 12e. Mais dans ces deux mots, *oſee*, *amos*, peut-on s'empêcher d'appercevoir l'onciale gothique, quoiqu'ils n'aient été écrits l'un & l'autre que dans le quinzieme ſiecle ?

La gothique minuſcule eut grande vogue depuis les dernieres années du 14e ſiecle juſqu'au ſeizieme. On en donne pour exemple, pl. XV, ce modele d'écriture bizarre, quarrée & à pointes triangulaires, dont on ſe ſert encore dans les livres de beaucoup d'Egliſes de campagne : *Adorabunt eum omnes reges omnes gentes ...*

On a déja dit que les écritures de tous les peuples de l'Europe avoient dégénéré en gothique

dès le 13e siecle : en effet, ce goût infecta la curſive, ainſi que la capitale & la minuſcule. L'Italie n'en fut pas exempte ; mais à la fin du 15e ſiecle la gothique curſive ſe réfugia dans la Chancellerie Romaine, où elle ſe conſerve encore. Le modele I de la curſive d'Italie, pl. XV, eſt l'écriture des bulles : *Datum Romæ apud ſanctam Mariam Majorem anno... 1699.* Le modele II, *ibid.* de curſive d'Allemagne eſt une écriture gothique de l'an 1462, très difficile à déchiffrer : *Golſchalcus Rixſtorp prepoſitus eccleſiæ Sleſwicenſis executor ad infra ſcripta una cum aliis...* L'Angleterre fournit beaucoup de curſives gothiques ; on a choiſi le modele III, *ibid. Omnibus Chriſti fidelibus ad quos hoc preſens ſcriptum pervenerit Stephanus....* Cette écriture eſt du temps d'Edouard IV, vers la fin du 15e ſiecle. Le gothique d'Ecoſſe ne differe guere de celui-ci. L'Eſpagne ſe ſervit également de cette écriture dans ſes actes, témoin le modele IV, *ibid. En el nombre de Dios todo poderoſo Padre e Fijo e Eſpiritu Sancto q̄ ſon tres...* Cette écriture eſt de l'an 1478 ; elle eſt belle en comparaiſon de celles qui la ſuivirent.

Défenſe des anciennes écritures, & difficulté de les lire.

La maxime reçue, que *les anciennes écritures prouvent par elles-mêmes, pourvu qu'elles ſoient ſuffiſamment vérifiées par la ſeule voie de comparaiſon, ou juſqu'à ce qu'elles ſoient convaincues de faux*, a été violemment attaquée dans ces derniers temps par des aſſertions tout au moins téméraires. Ce qu'un Auteur Anglois, *Marsham, Monaſtic. Anglic. Propyl. p.* 16, n'avoit oſé

I

+ SIGILLVM BERNARDI DE MACHADO

II

SIGILVM · CIVIVM DE · SANCTO · POLITO ·

III

SIGILLVM * MARMI * DEI GRACIA * EPI

IV

DAVID · DEI · GRA · REX · SCOTE ET DNS PROTECTOR MEVS: VILLAEDINBVRGH

Onciale.

Minuscule.

I

Cursive. D'Italie

II

d'Allemagne.

III

d'Angleterre.

IV

d'Espagne.

Boutrois Scul.

avancer, tout hardi qu'il étoit, que par rapport aux chartes anglo-ſaxonnes, le Pere Germon n'a pas fait difficulté de l'étendre à l'univerſalité des chartes, & de dire & redire cent fois, *Diſcept.* 2, *c.* 3, *p.* 29, 38 ... *c.* 7, *p.* 65, 66, bien plus de le poſer en theſe, que les anciens monuments doivent paſſer pour ſuſpects à raiſon de leur antiquité: *Vetuſtiſſima inſtrumenta eſſe ipsâ ſuâ vetuſtate ſuſpecta.* C'eſt préciſément le contre-pied du principe reçu, que *plus l'écriture d'un titre eſt ancienne, plus on doit préſumer de ſa vérité*, parcequ'il reſte moins de pieces de comparaiſon. L'attention d'ailleurs à le conſerver, & la réviſion juridique que l'on a été ſouvent obligé d'en faire, ne permettent pas de ſoupçonner que ce ſoit un monument d'impoſture. Ce ſavant Jéſuite, dominé par une imagination forte, mais déréglée, n'avoit pas aſſez approfondi la cauſe qu'il vouloit décider. Il accordoit aiſément qu'on pouvoit juger des vrais & faux diplomes d'un âge récent; mais que l'art ne pouvoit rien pour la vérification des antiques: comme ſi, en ſe tranſportant au 10e ſiecle, par exemple, ou au 8e, on y reconnoiſſoit moins la filiation des écritures du 7e & du 9e, que dans le 16e ſiecle la filiation des écritures du quinzieme.

Le Pere Hardouin, plus outré que ſon confrere, & entiché de la ſcélérate cohorte, à qui il attribue l'invention de tous les manuſcrits, diplomes, Auteurs anciens, &c. qui ſont parvenus juſqu'à nous, fait main-baſſe ſur preſque tous les diplomes antérieurs au 15e ſiecle. La difficulté de trouver dans un ſiecle que l'on pourroit qualifier d'ignorance, des impoſteurs aſſez habiles pour inventer toutes les ſortes d'écritures que nous re-

gardons comme antiques, pour les nuancer avec cette préciſion que l'on trouve, ou dans le commencement, ou ſur le déclin de ces écritures, pour les rendre avec la hardieſſe qu'une main élevée à tracer ces traits ſi irréguliers & ſi baroques eſt ſeule capable de former, ne l'épouvante pas. Varier les uſages de tant de peuples, & les coutumes de tous les Souverains, ſans qu'aucun de ces prétendus fauſſaires ait rapporté à l'un ce qui convenoit à l'autre; exiſter dans les mêmes temps & dans tous les lieux de l'Europe, & être pourtant inviſible, puiſqu'aucun Hiſtorien, aucun Annaliſte, n'en fit jamais mention; changer tout d'un coup la face de la religion, de la juriſprudence, du gouvernement par des écrits factices, ſans que perſonne ait ſeulement réclamé: voilà autant d'impoſſibilités évidentes, qui ſervoient de fondements à un ſyſtême dangereux qu'il avoit peut-être intention de pouſſer trop loin, & qui ne le firent pas ſeulement ſourciller. Enfin les ſophiſmes les plus groſſiers, comme quand du caractere majuſcule des médailles, par exemple, il en infere la non exiſtence du caractere curſif des chartes, comme ſi notre écriture financiere excluoit notre écriture en capitale; les paralogiſmes les plus avérés, c'eſt-à-dire la concluſion du particulier au général, & du ſoupçon téméraire à la certitude du crime, n'ont pas révolté cet eſprit ſi profond & ſi judicieux d'ailleurs.

La ſource de ces illuſions reſpectives venoit de ce que ces deux Savants regardoient telle écriture, la curſive mérovingienne, par exemple, comme iſolée, ſans remonter des plus récentes à de plus anciennes; cette façon de procéder leur

ayant fait ſentir les nuances imperceptibles de changements, les auroit amenés au point de reconnoître l'exiſtence de ces écritures, & de renoncer à ce pyrrhoniſme dont ils ont jeté les malheureuſes ſemences dans l'eſprit de bien des gens de lettres, qui ne ſont pas toujours exempts de préjugés. En effet, s'ils euſſent eu une exacte connoiſſance, & du déclin des diverſes ſortes d'écritures, & des degrés par leſquels elles ſont arrivées, ſoit au plus haut point de leur perfection, ſoit au dernier période de leur barbarie, & des époques de tous leurs changements remarquables; s'ils euſſent ſu trouver les rapports de conformité entre les écritures du même ſiecle & de la même nation, ou ſaiſir le point de diſparité entre celles des divers ſiecles & des diverſes nations; enfin s'ils euſſent eu préſents les caracteres propres de chaque ſiecle, il ne leur auroit pas été plus difficile de juger des anciens titres que des nouveaux, ni moins aiſé de ne pas prendre, par exemple, l'écriture du 13e pour celle du 11e ou du 15e, que de diſtinguer le grec du latin. Pour peu que l'on ſoit verſé dans l'antiquité, on peut communément diſcerner l'âge des écritures de ſiecle en ſiecle, ou au moins décider que telle piece eſt plus ancienne ou plus récente que tel & tel ſiecle. L'imitation ſervile avec laquelle certains copiſtes du 11e ſiecle ont tâché, ſelon Dom Montfaucon, de rendre l'écriture des manuſcrits grecs des 9e & 10e ſiecles, ne doit pas même nuire au diſcernement dont on vient de parler; parceque, continue le même Savant, *Palæograph. l.* 4, *c.* 6, *p.* 299, les habiles gens s'apperçoivent bientôt de la diverſité des caracteres, & à la longue il s'y gliſſe toujours quel-

que choſe qui décele l'imitation. Les Latins n'ont eſſayé d'imiter l'écriture qu'au milieu du 15e ſiecle.

La difficulté de lire les anciennes écritures a, ſur-tout, révolté le Pere Hardouin, qui croyoit devoir trouver dans les diplomes & les manuſcrits les mêmes caracteres que ſur les monnoies & les médailles. Mais lui qui regarde l'écriture mérovingienne comme une invention de la cabale, auroit dû faire attention que dans les temps mêmes de ces écritures anciennes, elles étoient pour les contemporains très difficiles à lire: qu'un ſiecle ou deux après, les formes des lettres ayant changé, elles devinrent preſque indéchiffrables: que les liaiſons, les complications de mots qui n'étoient ſéparés par aucun intervalle, par aucun point ni virgule, enſorte que tout paroiſſoit confondu, & préſentoit une page entiere, comme ne faiſant qu'un tout bien joint, demandoient un lecteur bien préparé, bien expert, qui cependant donnoit quelquefois à gauche en coupant ou joignant des mots mal-à-propos.

Les diſtances que l'on commença à mettre au 9e ſiecle entre les mots, rendit plus difficile la lecture des anciens papiers où ces intervalles ne ſe trouvoient pas. Dès ce ſiecle, juſqu'au douzieme, les érudits s'aviſerent de ſéparer les mots dans les manuſcrits par des barres ou virgules; ſouvent ils les placerent mal, & par-là nous ont laiſſé des preuves de leur ignorance: ceci même ne regarde que les écritures poſées; car les écritures curſives de toutes les nations cauſerent bien d'autres tourments.

S. Boniface de Mayence, *Epiſt.* 3 *ad Daniel. Epiſc. Winton.* avoit de grandes difficultés à lire

celles de ſon temps. L'Auteur de la vie de Saint Bérégiſe, *Sæcul.* 4, *Bened. part.* 1, *p.* 294... *Annal. Bened. t.* 2, *p.* 16, l'élite du Clergé de Tours, en 1075, *De Re Dipl. p.* 659... *Annal. Bened. t.* 5, *p.* 96, ne purent ſe tirer des titres en curſives qui n'avoient pas deux cents ans au deſſus d'eux. Le célebre Lambecius lui-même, *De Re Dipl. p.* 458, fut contraint d'avouer ſon incapacité à cet égard ſur une charte en curſive romaine de l'an 504. Ces ſortes de faits prouvent contre le Pere Hardouin, que les hommes capables de lire les anciennes curſives étoient rares; que la difficulté qu'ils avoient alors à lire ces écritures antiques conſignées dans des actes irréprochables, prouve leur exiſtence; qu'elles n'ont donc pas été ſuppoſées aux 13e & 14e ſiecles; que ces difficultés enfin montrent qu'on ne doit pas s'effaroucher des fautes que l'on trouve dans les copies des chartes tirées quelque temps après par des copiſtes qui n'étoient ſurement pas antiquaires.

Au reſte, ſi ces écritures anciennes ne ſont point vraies, il n'y a pas de milieu à prendre entre ces deux partis: ou elles ont été controuvées dans les bas ſiecles, ou elles ont été contrefaites. Le premier parti eſt inſoutenable à tous égards, comme on l'a vu plus haut: le ſecond, qui en ſuppoſe toujours la réalité, eſt de la compétence des vérificateurs plus que des critiques: c'eſt pourquoi il n'eſt pas hors de propos d'apprécier au juſte le témoignage des vérificateurs en titre.

Vérification des écritures.

On met une différence entre la critique & la vérification des monuments écrits: tout examen

de titres n'eſt pas vérification. La critique, à la vérité, peut bien comprendre la partie du vérificateur; mais ſon affaire principale eſt de combiner les rapports de l'écriture, du ſtyle, des formules, & des uſages, avec la date; & d'examiner ſi ce qui eſt avancé dans l'acte eſt d'accord avec l'hiſtoire des temps, ou ne l'eſt pas, &c. *voyez* CRITIQUE: au lieu que la vérification peſe & apprécie ſeulement tout ce qui a trait à la contrefaction, à la reſſemblance ou diſparité d'écriture, à l'addition, à l'inſertion, à la ſuppreſſion, à la ſuperpoſition des mots dans un titre, &c.: c'eſt ce qu'on ſentira mieux par le détail.

La contrefaction des écritures peut ſe faire de deux façons; en les imitant à vue, ou en les contre-tirant. La premiere eſt moins exacte, à moins que le fauſſaire n'ait la main bonne & ne ſoit bien exercé; car dans ce cas la ſupercherie ne ſauroit être découverte par la vérification. La ſeconde ſe reconnoît aux traces du crayon employé pour rendre les traits avec plus de juſteſſe, aux charges & recharges d'encre, à l'interruption, à la multiplicité des traits mis en œuvre pour figurer avec plus de vérité chaque lettre, aux petits coups de plume rendus ſenſibles au moyen d'une loupe, aux traits raboteux, dentelés, tels qu'ils conviennent à l'écriture peinte, plutôt qu'imitée d'après un modele.

Voilà toutes les reſſources qu'a un vérificateur pour juger la contrefaction d'un titre: mais peut-on s'appuyer, avec une juſte confiance, ſur ces moyens? Le fauſſaire, en faiſant diſparoître ſon modele, en châtiant & limant ſes traits, ne mettra-t-il pas aiſément en défaut l'art des experts? Et ſi on le ſuppoſe auſſi habile qu'un ex-

pert, c'eſt-à-dire qu'il connoiſſe quelle écriture doit réſulter de telles groſſeur, taille, tenue, conduite de la plume, & de tels ou tels mouvements de la main, il donnera à ſes copies l'air de reſſemblance, le coup d'œil d'identité qui ne laiſſera aucune reſſource au vérificateur.

La diſparité d'écriture qui réſulte de la comparaiſon d'un acte avec un autre acte, faits tous deux par le même écrivain, ou entre le texte & la ſignature d'un original, ou entre deux ſignatures qui s'annoncent de même main, peut être de quelque poids contre l'authenticité de la piece propoſée : mais cette preuve n'eſt point sûre. En ſuppoſant que cet indice de diverſité de mains ne ſoit pas infirmé par des traits hiſtoriques, on n'en doit pas pour cela porter un jugement de faux définitif. Car tout l'art des experts ſe réduit à connoître le rapport d'une écriture avec une autre : Y a-t-il parité d'attitude dans les lettres, de liaiſon dans leur union, de longueur dans les jambages, de hardieſſe dans les traits, de groſſeur dans les pleins, de fineſſe dans les déliés, d'inclinaiſon dans la marche, &c. ? ils doivent juger que c'eſt la même main qui a tracé ces écritures reſſemblantes : Y a-t-il au contraire diſparité dans ces combinaiſons ? leur art leur apprend que les modeles propoſés ſont de deux mains différentes. Voilà à quoi ſe réduit cet étalage ſi vanté du ſavoir de l'expert.

Mais ne peut-il pas ſe faire que dans l'un & l'autre cas ils manquent le point réel, le point de vérité, qu'un fauſſaire ſe ſoit exercé à la contrefaction au point de rendre trait pour trait l'écriture d'un autre ? le vérificateur la jugera de la même main, & il ſe trompera. Que dans des

temps éloignés une perſonne ait écrit diverſes portions de ſon teſtament, par exemple; qu'elle en ait écrit une partie en ſanté, & l'autre en maladie; qu'elle ait été obligée de ſigner un acte étant bleſſée ou incommodée du bras ou de la main; voilà deux écritures différentes: les experts la jugeront de deux mains, & ils ſe tromperont encore: tant il eſt vrai que cet art doit être traité avec une ſagacité, des ménagements, des précautions, & une délicateſſe de conſcience, qui ſe rencontrent rarement réunis dans une même perſonne.

D'ailleurs, lors même que la preuve littérale ou la preuve teſtimoniale n'énerve point la preuve tirée de la diſparité d'écriture, celle-ci ne donne qu'un indice de ſuſpicion. Cet indice, dans ſon genre, eſt-il indubitable? Non, répond M. le Vayer, *De la preuve par comparaiſon*, *p.* 28. Pour qu'il le fût, il faudroit que deux écritures ſemblables fuſſent toujours de la même main, & que deux écritures diſſemblables fuſſent toujours de différentes mains: or, le contraire arrive ſouvent, comme on vient de le démontrer. La vérification eſt donc communément reſtreinte à des probabilités: tantôt elle ne produit que le doute; & tantôt elle eſt même plus dangereuſe pour l'innocence que pour le crime, ſelon les circonſtances différentes.

D'ailleurs, eſt-il donc impoſſible qu'un acte véritable ſoit écrit de deux mains? Une choſe qu'il eſt à propos de remarquer, c'eſt qu'en matiere civile, ſi la diſparité d'écriture nuit à la ſincérité d'un acte, l'excès de reſſemblance d'écriture avec un autre acte le rend également ſuſpect, quoiqu'ils s'annoncent tous deux de la même

même main. Car s'il n'y a pas un seul trait ni plus gros ni plus menu, ni plus long ni plus court, ni plus large ni plus étroit, ni plus droit ni plus courbe; si l'étendue des syllabes, des mots, des lignes, se rapporte ensemble, une des deux pieces aura été contretirée sur l'autre: ne fût-ce même qu'une signature, si cette égalité s'y trouve, comme il est impossible que la même personne la rende avec cette rigoureuse exactitude, il y aura de violents soupçons de faux. Ainsi la ressemblance d'écriture, qui forme un préjugé puissant en faveur de la sincérité d'un acte quand cette ressemblance n'est pas outrée, devient une démonstration d'imposture quand la ressemblance s'y trouve avec une précision qui ne peut venir que de l'art de calquer.

Il faut encore conclure de là que l'art des Vérificateurs demande des talents, des lumieres, des précautions, dont sont rarement capables les Maîtres Ecrivains, sur-tout par rapport aux antiques, vu les erreurs dans lesquelles ils sont souvent tombés en cette partie. Les Juges doivent avoir recours pour lors à des Antiquaires, & à des Antiquaires expérimentés, qui ont seuls droit de citer à leur tribunal les anciennes écritures.

Il est plus aisé aux Vérificateurs de découvrir les additions, les insertions, les superpositions, les regles, les lignes blanches ou vergettes plus ou moins nombreuses dans une feuille, ou qui ne se rapportent pas exactement avec les voisines, la différence du grain de papier ou de la marque, l'addition d'une feuille postiche, &c. On peut de plus examiner, par rapport à l'addition, si le nombre des feuilles est uniforme & pair par cha-

que cahier ; ſi toutes ſont du même timbre, ſuppoſé que l'uſage en fût établi ; ſi les tranchefiles ne ſont pas plus récentes qu'elles ne doivent l'être ; ſi quelques chiffres des pages ne ſont pas d'une autre main ; ſi la fabrique du papier n'eſt pas poſtérieure à la date ; ſi quelque portion de l'écriture n'eſt pas plus preſſée & moins hardie que le reſte, reſſerrée dans les dernieres lignes avec un plus grand nombre d'abbréviations ; ce qui forme un indice de faux, ſuivant les Juriſconſultes, &c. &c. Mais toutes ces remarques ne ſont point hors de la portée du plus ſimple examinateur ; il ne faut point être Expert Juré pour cela.

Un des artifices les plus familiers aux fauſſaires eſt d'enlever des écritures pour les remplacer par d'autres aſſorties à leurs pernicieux deſſeins. Alors, ſi c'eſt une écriture en encre ordinaire qui ait été enlevée, la blancheur, le luſtre, l'épaiſſeur du parchemin ou du papier doivent en avoir ſouffert : une expoſition oblique du papier au grand jour manifeſte la fourberie aux yeux des experts, ſur-tout quand les fauſſaires n'en ſavent pas aſſez pour échapper à leurs recherches. Ce ne ſont quelquefois que des clauſes eſſentielles, des dates, des chiffres, des ſignatures, ſur leſquels tombe la fraude : ainſi, d'un zéro on aura fait un *6*, un *9* ; d'un *2*, un *3*, un *8* ; d'un *1*, preſque tel chiffre qu'on aura voulu. Quelquefois elle ne regarde que des noms enlevés, changés, altérés : mais il ne faut que des yeux défiants pour tout cela.

On ne prétend cependant pas déprimer l'art du Vérificateur ; on veut ſeulement conclure qu'il eſt peu ſûr, & ſujet à erreur, lorſqu'il eſt

même exercé par des personnes d'une profonde sagacité.

Ces discussions, auxquelles ont donné lieu les assertions dangereuses & destructives, hasardées par des Savants, au sujet des anciennes écritures & de la difficulté de les lire, ont un peu écarté l'objet principal, quoique tout ce qui concerne l'écriture soit du ressort de la Diplomatique. Il est cependant encore une espece d'écriture singuliere dont on ne peut se dispenser de parler.

Ecriture en chiffres.

La Sténographie ou Cryptographie, c'est-à-dire l'écriture en chiffres ou en caracteres déguisés, a été en usage dès les premiers temps : elle est ancienne de plus de deux mille ans, *S. Hieronym. Commentar. in cap.* 25 *Jerem.* Selon Suétone, Jules César écrivoit des lettres en chiffres, que cet Empereur appelloit *cæcas litteras*, des lettres occultes, parceque ces sortes d'écritures sont seulement intelligibles à ceux avec qui on est convenu des caracteres. César employoit le *d* pour l'*a*, & ainsi des lettres suivantes. Auguste écrivoit également en chiffres, mais il mettoit *b* pour *a*, *c* pour *b*, & ainsi de suite, transposant toutes les lettres.

Au moyen âge, cet art devint à la mode ; mais chacun s'en servit assez arbitrairement. Les uns retrancherent les cinq voyelles & les remplacerent par des points ; l'*i* par un point, l'*a* par deux, l'*e* par trois, l'*o* par quatre ; & l'*u* par cinq. D'autres substituerent à chaque voyelle la lettre qui la suit immédiatement dans l'ordre alphabétique, laissant pourtant à ces consonnes leur valeur propre. Ainsi *b* servoit pour *a* & pour

b, *f* pour *e* & pour *f*, *k* pour *i* & pour *k*, &c. Mais, en ce genre, rien n'eſt plus célebre que l'alphabet ſecret du Cardinal de Richelieu, *L'Eſpion du Grand Seigneur, lett.* 77. S. Boniface, Evêque de Mayence, paſſe, *Raban. Maur. t.* 6, *p.* 334, pour avoir porté cet art d'Angleterre en Allemagne.

On renvoie aux mots MONOGRAMME, NOTES, SIGLES, ce qu'on appelle improprement *écriture monogrammatique, en notes de Tiron & en ſigles.* Ce ſont moins des écritures propres, que des abbréviations & des conjonctions de l'écriture ordinaire & commune.

Ce n'eſt point aſſez d'avoir traité de toutes les écritures d'un uſage reconnu, il entre dans ce plan d'être utile à ceux qui font des recherches, & d'abbréger leur travail. Il eſt donc à propos de leur indiquer auſſi quel eſt le genre d'écriture qui fut le plus d'uſage dans tel royaume & dans tel ſiecle, reſpectivement aux chartes & aux diplomes. On ne parle point des inſcriptions ni des manuſcrits, parceque le genre preſque unique des premieres eſt la capitale, & que les ſeconds, ſur-tout depuis le moyen âge, ſont le plus communément en onciale ou en minuſcule.

Ecritures propres aux diplomes.

En général, on a employé tous les genres d'écritures dans les diplomes; capitales, onciales, minuſcules, curſives. Mais cette derniere eſt, à proprement parler, l'écriture diplomatique : elle eſt tellement l'écriture propre des diplomes, qu'on ne ſauroit aſſigner aucun temps auquel on puiſſe prouver qu'elle n'y fut point en uſage. Il

y a des diplomes entiers en capitales & en onciales; mais ils ne ſont pas communs : il n'eſt cependant pas rare d'y voir au moins, ou les premieres lignes, ou les noms propres, ou les ſignatures, ou les dates, en capitales & en onciales, depuis le 8e ſiecle. Dès le même ſiecle, on voit des diplomes en minuſcules ſemblables à celles des manuſcrits; & depuis le 10e juſqu'à la fin du 12e, ce caractere ſembla en exclure totalement le curſif. Mais il faut entrer dans le détail, & voir quelle a été l'écriture des diplomes de chaque peuple.

En Italie.

L'Italie, dans les plus anciennes écritures de ſes actes, ſe ſervit preſque indifféremment des trois genres, de curſive, capitale, & minuſcule. Depuis que les Lombards ſe furent établis dans cette partie de l'Europe, on n'uſa guere plus dans les actes, que de la curſive lombardique ancienne & moderne, de la minuſcule ordinaire, & du gothique moderne. Pendant les 11e & 12e ſiecles, on employoit en Italie, tantôt le caractere minuſcule lombardique, & tantôt le minuſcule ordinaire, pour écrire les actes.

En France.

L'écriture diplomatique de la premiere race eut quatre états. 1°. Depuis le milieu du 6e ſiecle juſqu'à Clovis II, elle tint beaucoup de la curſive romaine-gallicane, comme on le voit par les diplomes qui nous reſtent de Childebert, de Chilpéric & de Dagobert. 2°. Depuis Clovis II juſqu'à Dagobert III, c'eſt le même genre d'é-

criture ; excepté qu'elle eſt moins belle, plus compliquée & plus obſcure. 3°. Juſqu'à Pépin le Bref, elle eſt moins longue, plus ſerrée, & ſes traits ſont tortus & très compliqués. 4°. Enfin, ſous Pépin & Carloman, elle commence à tirer ſur la minuſcule italique, & devient ordinairement diſtincte.

Sous la ſeconde race, les écritures diplomatiques ſont variées à l'infini ; tantôt minuſcules pures, ou minuſculo-curſives ; tantôt curſives allongées ou ſimples ; quelquefois capitales, & quelquefois totalement curſives allongées. Mais elles ſont toutes plus belles & moins compliquées que les mérovingiennes, juſqu'après le regne de Charles le Simple ; qu'elles dégénérerent inſenſiblement.

Les caracteres les plus ordinaires employés dans les diplomes de la troiſieme race ſont le curſif, le minuſcule & le gothique. Juſqu'à Philippe Auguſte, on voit à la tête des diplomes, des curſives ou des minuſcules allongées. La curſive capétienne n'eſt autre que la caroline dégénérée. Dans le 11e ſiecle, on lui ſubſtitua une minuſcule qui ne differe de celle des manuſcrits, que par ſes montants fleuronnés & ſes queues prolongées. Cette minuſcule ſe perd dans le gothique dès le commencement du 13e ſiecle, qui eſt le terme des beaux caracteres. Les belles écritures diplomatiques des 11e & 12e ſiecles ne furent pas exemptes de quelques lettres gothiques. Sous Philippe Auguſte, ce mêlange prit le deſſus : il y eut dès lors deux écritures diplomatiques d'uſage ; une curſive gothique tout à fait barbare dès 1226, & une minuſcule gothique, la plus ordinaire dans les lettres royaux.

Les écritures diplomatiques ne commencerent à prendre une nouvelle forme qu'au 16e ſiecle. Alors, ſous François Premier, l'écriture devint vulgaire : auparavant, cet art n'étoit guere exercé que par des Clercs, des Moines, quelques Savants, & les Gens d'affaires.

En Allemagne.

Les mêmes écritures diplomatiques uſitées en France ſous la ſeconde race & juſqu'au 13e ſiecle, eurent cours en Allemagne ; mais elles y prirent bien plus ſouvent la forme de minuſcule que de curſive. L'écriture diplomatique d'Allemagne au 12e ſiecle l'emporta ſur les autres par la beauté & la netteté de ſes caracteres minuſcules. L'écriture curſive ne fut point admiſe dans les chartes du pays avant le milieu du 13e ſiecle. A la fin de ce ſiecle, elle devint tout à fait barbare ou gothique moderne. On a déja dit que l'écriture allongée y avoit été fort d'uſage dans les premieres lignes des actes & dans les ſignatures, & quelquefois avec des tremblements ſans fin.

En Angleterre.

Les plus anciennes chartes des Anglo-Saxons ne commencent qu'au 7e ſiecle : ils ſe ſervoient ſans doute auparavant de quelques ſymboles. Les plus anciens diplomes connus ſont en lettres majuſcules : mais bientôt la minuſcule & la curſive prirent le deſſus, & devinrent, juſqu'au regne d'Alfred le Grand, l'écriture ordinaire des actes. Depuis ce Prince, d'autres minuſcules & curſives, empruntées des François, ſervirent ſouvent

à cet uſage. Au 11e ſiecle, on voyoit encore ce mêlange de lettres ſaxonnes & françoiſes : mais celles-ci, depuis la conquête de Guillaume, Duc de Normandie, prirent faveur de plus en plus, & donnerent enfin l'excluſion à la ſaxonne. Dès le regne de Henri II, ces beaux caracteres dégénérerent en gothique, qui devint dominant au 13e ſiecle, & qui y regna juſqu'au 16e.

En Ecoſſe.

Les plus anciennes écritures diplomatiques d'Ecoſſe ne remontent pas au delà du 11e ſiecle. Elles eurent les mêmes viciſſitudes qu'en Angleterre : on n'y voit cependant guere que la minuſcule françoiſe & gothique, avec la curſive des derniers ſiecles.

En Eſpagne.

Les écritures employées dans les actes d'Eſpagne ſont les minuſcules & curſives viſigothiques, la minuſcule françoiſe, & les gothiques modernes. Ce fut Alphonſe VI qui introduiſit dans ce royaume l'écriture françoiſe.

ECRITURES. Ce mot au pluriel a une ſignification bien différente de celle qu'il préſente au ſingulier. Sous le nom d'*écritures* on n'entend pas ſeulement les pieces d'un procès faites par les Avocats; mais, dans le genre diplomatique, c'eſt encore une dénomination de chartes en général, & qui s'applique également aux donations, *Acta SS. Junii*, *t.* 2, *p.* 411.... *Hiſt. de Languedoc*, *t.* 2, *col.* 44, 48, 64; aux teſtaments, *Gallia Chriſt. t.* 6, *col.* 127; aux contrats de vente, *Hiſt. de Lang. t.* 2, *col.* 94, 258,

267 ; aux actes d'inthronisation, *ibid. col.* 513 ; aux engagements par écrit, *ibid. col.* 256, &c. &c. La preuve de ces applications du mot *écritures* est sans réplique dans les continuateurs de Ducange, aux mots *Scriptura*, *Conscriptio*, qui sont les sources des diverses dénominations qu'elles ont prises depuis le 6e siecle jusqu'au 13e. Les diminutifs mêmes de ces mots, comme *scriptellum*, ont fait fortune au 14e siecle, pour signifier des billets, des cédules, &c. Le mot latin *orthographium* ne doit point être séparé des *écritures*, avec lesquelles il convient & quant au sens, & quant à l'étymologie, *Gloss. Cang.*

ECRITURE SAINTE. Tout sert à un Antiquaire éclairé ; il tire parti de tout. Il sait que, dès le temps de S. Grégoire le Grand, la version de l'Ecriture Sainte par S. Jérôme avoit pris le dessus sur l'italique, & que depuis on ne fit de celle-ci presque aucun usage : il en conclut qu'un manuscrit de cette derniere traduction, qui n'en contiendroit point d'autre, c'est-à-dire qui ne seroit ni à double ni à triple version, doit remonter à des temps fort reculés.

Si on lui présente un manuscrit des SS. Evangiles, l'ordre qui y est observé entre les Evangélistes lui fournit des moyens de discerner l'âge de ce manuscrit. Si ces SS. Apôtres ne gardent pas entre eux les rangs que nous y voyons actuellement, par ces indices singuliers il s'annoncera pour être d'une belle antiquité. On ne pourroit guere le rabaisser au dessous de S. Jérôme, ou tout au moins au dessous du temps où sa version fit presque tomber l'italique en discrédit. Il en est de même d'un manuscrit où S. Luc seroit appellé *Lucanus* pour *Lucas*.

La diviſion de l'Ecriture Sainte, ou, pour mieux dire, de l'ancien Teſtament, par chapitres & par verſets, fut faite par Etienne Langthon, créé Cardinal en 1212, *Georg. Joſ. Eggi, l.* 1, *n.* 61. M. Dupin, *Prolég. de la Biblioth. p.* 948, attribue cette diviſion au Cardinal Hugues : mais ces deux Auteurs conviennent ſur le même ſiecle. Ce fut le célebre Robert Etienne qui, en 1551, diſtribua le nouveau en verſets, & donna à ces diviſions l'ordre fixe que nous voyons, *Voyage littér. d'Etienne Jordan, p.* 17. Au commencement du 4e ſiecle, les Evangiles & les Epitres avoient bien déja leurs diviſions & ſubdiviſions, qu'Euſebe de Céſarée attribue à Origene : mais les chapitres & les verſets n'avoient pas partout, à beaucoup près, une forme égale ; & juſqu'au temps des diviſions modernes, il n'y eut rien de fixe.

ECUYER. Le titre d'Ecuyer, très commun dans les chartes des 12e, 13e & 14e ſiecles, fut rendu indifféremment par les mots latins *Armiger*, *Scutarius*, *Vasletus*. Le premier fut cependant un peu plus d'uſage & plus honorifique.

On ne doit trouver que bien tard le terme d'*Ecuyer* pour ſignifier un Noble, ou la ſuſpicion ſeroit fondée. La fonction de l'Ecuyer, qui conſiſtoit à porter à la guerre les armes tant offenſives que défenſives de ſon maître ou de ſon patron, n'étoit pas à la vérité un emploi bien diſtingué. Ce qu'il y a de certain, c'eſt que l'Ordonnance de Blois de 1579 eſt le premier titre authentique & inconteſtable où on trouve qu'il ſoit parlé en France d'Ecuyer comme d'un titre de nobleſſe.

EDIT. *Edictum*. Les édits, qui ſont partie

des pieces législatives, ſont des ordonnances du Prince, qui preſcrivent ce qu'il faut faire & ce qu'il faut éviter, *Denys d'Halicarn. p. 336, édit. de Francfort*, 1586. Ils étoient d'uſage ſous les Empereurs Romains. Ils ont paſſé à tous les royaumes qui ſe ſont formés ſur les débris de cet empire. Les Gouverneurs des provinces, ou Préfets, qui les recevoient de la premiere main, les promulguoient par un autre édit qui revient à notre vérification des Parlements, *Concil. t. 2, col. 1608, 1610.* Des Conciles, & des Evêques mêmes dans leur reſſort, ont donné des édits, *ibid. t. 4, col. 461, t. 15, col. 242, 335, 408*; mais cet uſage n'a pas prévalu. Les édits des Empereurs Chrétiens au ſujet de la foi étoient appellés *typi*, types : & s'il y avoit une expoſition de foi, on l'appelloit *ectheſe*; car on appelloit ainſi toute expoſition de foi quelconque, fût-elle d'un hérétique.

EGLISE GALLICANE. *Eccleſia Gallicana.* On ne croit pas que cette expreſſion ſoit plus ancienne que le 12e ſiecle : on la rencontre alors dans pluſieurs lettres de S. Bernard.

EMPEREUR. Les ſucceſſeurs de Céſar à l'empire prirent ſouvent le titre d'*Empereur*, comme un titre qui ſe multiplioit à raiſon des victoires qu'ils remportoient par eux-mêmes ou par leurs Généraux : ainſi l'on diſoit *Empereur pour la troiſieme, quatrieme, cinquieme fois.* Nerva fut le premier qui, outre ce nom d'*Empereur*, compta ſon avénement à l'empire pour ſa premiere victoire. Cet exemple fut imité par les Empereurs ſuivants, de façon qu'ils comptoient toujours une victoire de plus. Ainſi ils ſe diſoient Empe-

reurs pour la quatrieme fois, quoiqu'ils n'euſſent remporté que trois victoires.

Juſtinien, couronné Empereur en 527, eſt le premier des Empereurs de Conſtantinople qui ſe ſoit dit Empereur des Romains, *Agath. l. 6, p. 157.*

C'étoit autrefois la coutume, que les Empereurs d'Allemagne ne priſſent point ce titre avant d'avoir été couronnés tels des mains du Pape en Italie. Ceux même qui n'avoient pas ſuivi cette étiquette, n'en prenoient pas le titre, & ſe contentoient de celui de Roi de Germanie. Cet uſage a duré fort long-temps; mais aucun Empereur ne l'a obſervé depuis Charles-Quint. Ce Prince, l'an 1530, reçut à Boulogne, des mains du Pape, la couronne de fer comme Roi de Lombardie, & la couronne d'or comme Empereur. C'eſt la derniere cérémonie de ce genre.

Le titre d'Empereur fut quelquefois pris dans les actes pour celui de Roi, & réciproquement le titre de Roi pour celui d'Empereur. Auſſi Charlemagne, qualifié Empereur n'étant encore que Roi, & Roi après avoir été couronné Empereur, ne porte aucun préjudice aux diplomes. Nos Rois de France des 11e & 12e ſiecles prirent quelquefois les titres d'Empereur & d'Auguſte. Il y a pourtant quelques exceptions à faire à cette regle. Par exemple, le titre d'Empereur donné aux Rois d'Allemagne Conrad premier, Henri premier, Othon premier, dans leurs diplomes reſpectifs, avant la défaite de Béranger, Roi d'Italie, ſeroit un moyen de faux très marqué: mais, dans les chartes des particuliers, ce titre ne les rendroit pas ſuſpectes.

EMPIRE. Guillaume, Comte de Hollande, élu Roi des Romains en 1247, eſt un des premiers qui, à la tête de ſes diplomes, ait donné le titre de *Saint* à l'Empire d'Allemagne : *Univerſis ſacri imperii fidelibus*, &c. *Antiq. Goslar*, *l.* 1, *p.* 44. Les mots *ſacrum imperium* paſſerent en formule ſous les Empereurs ſuivants.

ENCRE. Sous le nom d'*encre* on comprend toutes les matieres apparentes de l'écriture. L'encre des Anciens n'avoit de commun avec la nôtre que la gomme & la couleur. La noix de galle, le vitriol & la gomme ſont la compoſition de la nôtre, au lieu que le noir de fumée ou le noir d'ivoire étoit la baſe de celle des Anciens, qui ſe faiſoit au ſoleil & ſans feu, *Dioſc. lib.* 5, *cap. ultim.... Plin. Hiſt. Nat. l.* 35, *c.* 6. Au 7e ſiecle, on la faiſoit encore de même, *Iſidor. Orig. lib.* 19, *cap.* 17. Ainſi, des chartes dont on feroit remonter l'âge fort haut, pourroient devenir ſuſpectes, ſi elles ſe trouvoient écrites avec une encre entiérement ſemblable à la nôtre : mais il faut pour cela un diſcernement bien délicat ; car, quoique bien des encres anciennes ſe terniſſent & s'effacent, que quelques-unes deviennent rougeâtres, jaunâtres ou pâles, ces défauts ſont rares dans les diplomes antérieurs au 10e ſiecle.

La qualité de l'encre, le temps, & d'autres accidents, ont rendu quelquefois les chartes indéchiffrables. Il reſte alors une reſſource, c'eſt de faire revivre les écritures : mais ce ſecret ne doit pas être employé ſans le concours de l'autorité publique, de peur d'être ſoupçonné de faux & de perdre l'appui ſur lequel on ſe confioit.

Voici le ſecret le plus ſimple & qu'on a employé avec aſſez de ſuccès, pour pouvoir déchiffrer une piece dont l'écriture étoit éteinte, & dont les traits échappoient à la vue. Il conſiſte à prendre une demi-cuillerée d'eau commune & autant de bonne eau-de vie, dans laquelle on rapera un peu de noix de galle, qu'on y laiſſera infuſer quelques inſtants Il faut, avec un petit morceau d'éponge fine, en frotter légérement le parchemin effacé, & les traits reparoîtront. Ce ſecret a de la peine à opérer ſur des papiers depuis long-temps imbibés & pénétrés d'humidité & de moiſiſſure. Parmi les ſecrets de cette eſpece qu'a donnés M. Lemoine, *Dipl. prat. p.* 176, celui-ci eſt indiqué dans la même forme, à peu de choſe près.

Encre d'or.

Nombre de bibliotheques & encore plus les thréſors de certaines Egliſes prouvent ſuffiſamment qu'on s'eſt ſervi d'encre d'or pour tracer des lettres dans les manuſcrits, *Hieron. Prolog. in Job.... De Re Dipl. p.* 43.... *Viagi di Pietro della Valle letter.* mais elles ne paroiſſent pas, ni avec tant de profuſion & d'opulence, ni ſi ſouvent, dans les diplomes. Cependant pluſieurs nations en montrent à l'envi, comme l'Orient, *Wippon. de vita Conrad. I, p.* 438... *De vet. Germ. aliarumque nat. ſigillis, p.* 1, *c.* 4; l'Italie, *Paul Warnefrid. de geſtis Longobard. l.* 6, *c.* 28.... *Puricel. Monum. eccl. Ambr. Mediol. p.* 282.... *De Re Dipl. l.* 1, *c.* 10, *n.* 7; l'Allemagne, *Heineccius, de veter. ſigill. part.* 1, *cap.* 4, *n.* 3.... *Muſeum ital. t.* 1, *p.* 96.... *Baron. ad an.* 962.... *Second Voyage littér. de D. Martene, p.* 151; & l'Angleterre,

De Re Dipl. p. 44.... *Monaſticon Anglic. t.* 1, *p.* 211.... *Hickes Diſſert. Epiſt. p.* 71. Celles de ce dernier royaume ſont particuliérement des Rois Anglo-Saxons. Ces Rois ſe contentoient néanmoins pour l'ordinaire de ſouſcrire avec des croix d'or, *Matth. Pariſ. vita Abb. Sanctalban. p.* 52, ou d'en faire marquer à la tête de leurs diplomes. Cette encre d'or n'eſt pas une raiſon ſuffiſante, comme l'avance Hickes, *Diſſertat. epiſt. p.* 82, pour ſuſpecter ces chartes, puiſqu'il eſt avéré que les Anglo-Saxons en uſoient dans leurs manuſcrits.

Pour faire cette encre, les Grecs pulvériſoient de l'or, le mêloient avec de l'argent, l'appliquoient au feu & y jetoient du ſoufre, réduiſoient ſur le marbre le tout en poudre, le mettoient dans un vaſe de terre verniſſé, l'expoſoient à un feu lent juſqu'à ce que la matiere devînt rouge, la rebroyoient après, la lavoient dans pluſieurs eaux pour en détacher toutes les parties hétérogenes; & la veille du jour qu'ils devoient s'en ſervir, ils jetoient de la gomme dans l'eau & la faiſoient chauffer avec l'or préparé, puis ils en formoient leurs lettres, & les recouvroient d'eau gommée, mêlée d'ochre ou de cinabre, *Paleograph. Grac. p.* 6.

Encre d'argent.

Dans preſque tous les pays on s'eſt ſervi d'encre d'argent pour les manuſcrits; mais perſonne n'atteſte que l'uſage en ait été introduit dans les chartes.

Encre rouge.

L'encre rouge, c'eſt-à-dire, compoſée de ver-

million, de cinabre, ou de pourpre, eſt très commune dans les manuſcrits ; mais il ne s'en trouve cependant pas où elle regne d'un bout à l'autre. Cette couleur eſt beaucoup plus rare dans les diplomes que dans les manuſcrits ; & peut-être n'y a-t-il pas de chartes totalement écrites d'une encre différente de la noire, quoi qu'en diſe Heuman, *Comm. de Re Dipl. p. 6.* L'encre rouge ou de pourpre étoit une encre diſtinguée, puiſque les Empereurs d'Orient en avoient fait choix, privativement à toute autre perſonne, pour ſouſcrire leurs lettres & les diplomes dreſſés en leur nom, & que l'on pouvoit refuſer de reconnoître comme venant de l'Empereur tout reſcrit dont la ſignature n'auroit pas été d'encre de pourpre.

Ce fut l'Empereur Léon qui, par ſa loi 6 de l'an 470, ſtatua que le décret impérial ne ſeroit point eſtimé authentique, s'il n'étoit ſigné de la main de l'Empereur avec le cinabre. Cette loi n'a pas toujours eu ſon effet quant à la force du décret ; mais les ſignatures des Empereurs Grecs, quand ils en mettoient, n'ont point varié depuis pour la couleur juſqu'à la fin de cet empire, *Jus Græco-Roman. p.* 120, 138, 271.... *Anonym. Combef. in Conſt. Porphyr. n.* 49.... *Anna Comnen. l.* 13.... *Cantacuz. l.* 3, *c.* 84.... *Meibom. rerum German. p.* 476. Ce droit dont ils avoient été ſi jaloux, ils le communiquerent, au 12e ſiecle, à leurs proches parents, *Nicet. Choniat. in Iſaac. l.* 3, *n.* 5 *&* 5, puis à leurs grands Officiers, comme une marque diſtinctive. Les Empereurs ſe réſerverent alors privativement la date du mois & de l'indiction en caracteres rouges.

En Occident, tous ces uſages n'eurent pas lieu ; & Charles le Chauve eſt peut-être le ſeul

Roi

Roi de France, le ſeul Empereur d'Occident, qui ait donné quelques chartes dont les monogrammes ſoient en vermillon; *De Re Dipl. l.* 1, *c.* 10, *Suppl. c.* 11. A l'égard des chartes des particuliers, il y en eut dont les lettres initiales étoient rouges. Dom Mabillon, *De Re Dipl. p.* 45, n'en avoit rencontré qu'une de cette eſpece.

Verte.

L'encre verte, dont l'uſage fut aſſez rare dans les diplomes, mais fort commun dans les manuſcrits des Latins, ſur-tout des derniers ſiecles, ſervoit aux ſignatures des Tuteurs des Empereurs Grecs; *Nicet. l.* 7, juſqu'à ce que ceux-ci fuſſent devenus majeurs, parcequ'il ne leur étoit pas permis d'uſer de l'encre ſacrée, *ſacrum incauſtum.*

Bleue & jaune.

L'encre bleue n'eut guere de cours que pour les manuſcrits, ainſi que l'encre jaune; encore, depuis ſix cents ans, ne trouve-t-on pas cette derniere.

Les lettres métalliques & autres ſont quelquefois verniſſées. La cire ſervoit de vernis aux Latins & aux Grecs, mais beaucoup plus à ces derniers, qui en ont long-temps conſervé l'uſage. Cet enduit ou vernis fut beaucoup mis en œuvre dans le 9e ſiecle.

L'encre, avec toutes ſes teintes, n'eſt pas d'une grande reſſource pour la vérification des chartes. Cependant on peut dire en général que l'encre noire des 7e, 8e & 9e ſiecles, au moins chez les Latins, conſerve beaucoup mieux ſa

noirceur primitive que celle des ſuivants, f
en excepter celle des 15e & 16e ſiecles, où
eſt aſſez fréquemment mauvaiſe ; que l'er
pâle eſt rare avant les quatre derniers ſiecl
qu'en fait des encres de couleur, des diplo
poſtérieurs au 12e ſiecle qui préſenteroient
lettres en or ou en vermillon, ne ſeroient p
exempts de ſoupçons légitimes, à moins q
ne fuſſent très ſolemnels, ou donnés par
grands Seigneurs ou en leur nom ; que des
plomes ſignés en cinabre, qui ne viendroi
pas des Empereurs Grecs ou de leurs parer
ſeroient très ſuſpects dans l'étendue de l'emp
de Conſtantinople ; & de même, que tout
plome grec impérial, qui n'offriroit ni date
ſignature en cinabre, devroit paſſer pour fau

ENDENTURE. *Voyez* CHARTES.

ENQUÊTE. Il n'eſt pas difficile de recon
tre, aux titres d'*inqueſtæ* & *recognitiones*, les
quêtes anciennes. Les titres de *recordum* & *re*
datio, pour ſignifier la même choſe, pourroi
embarraſſer davantage. Ils furent donnés
enquêtes, parceque les témoins cités devoi
commencer par déclarer qu'ils ſe reſſouvenoi
de telles & telles choſes. Les Normands, c
qui ces derniers termes étoient d'uſage, les p
terent en Angleterre avec leurs armes.

ENREGISTREMENT. L'enregiſtrement
actes royaux ou impériaux eſt de toute antiqu
Le premier diplome que nous connoiſſions,
eſt de l'Empereur Galba, dans le premier ſiec
marque expreſſément, à la fin, qu'il a été en
giſtré & homologué au Capitole.

L'enregiſtrement ne commença en France q
ſous S. Louis ; mais ce ne fut qu'un recueil

ordonnances des Princes ou des jugemens des Cours. L'enregiſtrement de tous les autres actes particuliers, comme donation, rente, échange, &c. n'étoit point encore d'uſage. On croit que ce n'eſt que dans le 14e ſiecle qu'on commença à faire enregiſtrer au Parlement les actes publics : on en a un exemple, & ce pourroit bien être le premier, ſous Charles V, l'an 1372 ; ces lettres patentes furent enregiſtrées & publiées au Parlement le 13 Janvier 1372, ancien ſtyle. La formule d'enregiſtrement, écrite ſur le dos de ces lettres dreſſées en françois, eſt : *Preſentes littere lecte fuerunt & publicate in camera Parlamenti*, &c. *Secouſſe, Ordonn. t. 5, p. 525, 527.* Cette formule d'enregiſtrement n'étoit point uniforme. On ſe ſervit indifféremment de celles-ci : *Viſa per gentes compotorum.... Lecta in ſede.... Viſa, lecta & correcta per Dominos magni Conſilii Reg. ad hoc deputatos.... &c. &c.* On les trouve ainſi à la fin d'un très grand nombre de lettres royaux depuis l'époque ci-deſſus. Sous Charles VII & Louis XI ſon ſucceſſeur, il fallut mettre ſur les ordonnances, édits & déclarations publiés au Parlement, la clauſe *lecta & publicata requirente ou audito Procuratore Generali Regis.* Dans les vérifications des lettres de Charles VIII, tant par ſon Conſeil qu'au Parlement, on imita les formules du ſiecle précédent.

ENSEIGNEMENTS. Ce mot eſt un des noms génériques qui renferment toutes ſortes d'anciens titres & diplomes, & principalement ceux qui furent accordés par les Princes en faveur des Egliſes. On rendoit ce mot en latin par *documenta*, d'où eſt venu le mot *documents*, uſité en terme de Palais.

EPACTE. L'épacte, dont la date ſert ſi ſouvent dans les chartes du moyen âge, n'eſt autre choſe que le nombre d'onze jours dont l'année commune du ſoleil excede l'année commune de la lune, qui n'a que trois cents cinquante-quatre jours. Ainſi l'épacte de la premiere année eſt 11. Celle-ci, jointe à l'épacte de la ſeconde année, donne 22 d'épacte. Si à ces 22 vous ajoutez encore 11 pour l'épacte de la troiſieme année, vous aurez le nombre de 33 jours, qui valent un mois lunaire & 3 jours; & alors vous omettez les 30 jours qui forment une lunaiſon entiere, & il vous reſtera 3 pour l'épacte de la troiſieme année. Dans la quatrieme, vous ajoutez 11 à 3, qui font 14 d'épacte; dans la cinquieme, 11 à 14, qui font 25 d'épacte; dans la ſixieme, 11 à 25, qui font 36; & en omettant toujours le nombre de 30, vous avez 6 d'épacte, & ainſi de ſuite. Lorſque l'épacte étoit 8, deux ans après elle ſe trouvoit être 30, parceque 22 & 8 font 30: alors les Anciens la notoient ſouvent par ces mots *epactâ nullâ.*

Les épactes ſervent à trouver le jour de la lune; & pour ce faire, on additionne le nombre de l'épacte, celui des jours du mois courant, & celui des mois écoulés, en commençant à les compter au mois de Mars. Si tous ces nombres aſſemblés ſont au deſſous de trente, le nombre qui en réſulte eſt celui des jours de la lune; mais ſi ces nombres paſſent celui de 30, en ôtant ce même nombre de trente, le ſurplus eſt le jour de la lune.

Dans l'uſage que la Diplomatique fait des épactes, voici ce qui mérite attention. 1°. Les années biſſextiles ayant un jour de plus, il faut,

depuis le biſſexte, ajouter 1 à l'épacte courante. 2°. Il faut obſerver qu'il y a eu beaucoup de variations, & que les Computiſtes & les Tables chronologiques s'accordent aſſez rarement; les uns comprenant Mars parmi les mois qu'il faut compter pour trouver pendant l'année les jours de la lune, les autres l'excluant; les uns comptant du 22 de Mars le quantieme de la lune pour ſervir d'épacte, les autres ne commençant qu'au 31 Décembre à ſupputer ce qui reſtoit du quantieme de la lune pour ſervir d'épacte de l'année ſuivante. Ce n'eſt que depuis le calendrier grégorien, qu'on a établi une parfaite uniformité dans les épactes.

Au 11e ſiecle, il n'étoit pas rare de voir des chartes datées de deux épactes différentes, la majeure & la mineure. La premiere ne differe pas de la ſolaire, ni la ſeconde de la lunaire. On vient de parler de celle-ci. La ſolaire ſe confond avec les concurrents, & ceux-ci avec les lettres dominicales, en les commençant par l'*f* & les finiſſant par le *g*. *Voy.* CONCURRENTS, DATES.

EPITRES. Il n'eſt pas rare de trouver des pieces portant en titre le nom de *chartes* & dans le texte celui d'*épitres*, ou appellées tour à tour *épitres* & *chartes*. Dans les temps poſtérieurs, quoique l'acte ait conſervé la forme d'épitre, c'eſt-à-dire l'*adreſſe* & le *ſalut*, le nom d'*épitre* a cédé la place à celui de *charte*. Voici le détail des pieces auxquelles les Anciens ont donné le nom d'*épitre*.

De donation.

On a déja vu ſous les mots *chartes* & *donation*, que les actes qui conſtatoient les bienfaits

du donateur, portoient ſouvent le nom d'*épitre.* Pluſieurs autres, dont le fond étoit bien différent, porterent le même titre. Telles furent:

D'adoption.

Les *épitres d'adoption*, qui emporterent avec elles la donation des biens d'un côté, & de l'autre l'obligation de fournir aux beſoins de celui qui s'en étoit deſſaiſi. Ces ſortes de conventions furent quelquefois connues ſous le nom de *traditio reſpectualis*, c'eſt-à-dire *reſpectiva*, ou *conſenientia*, Baluze, *t.* 2, *col.* 481, 526.

De rappel.

Les épitres de rappel, *epiſtolæ firmitatis*, étoient quelquefois des actes par leſquels un grand-pere ou un grand-oncle rappelloit ſes petits-fils ou ſes petits-neveux dans ſon teſtament, dans lequel ils n'avoient pas de droit direct.

De liberté.

Lorſque l'on accordoit la liberté à un ſerf, on en dreſſoit une épitre, *epiſtola libertatis*, *ingenuitatis*, *manumiſſionis*, que l'on appelloit quelquefois *chartula*, &c. *Acta SS. Benedict. t.* 1, *p.* 440, 540. Ces chartes étoient ordinairement exécutées après leur conceſſion : mais quelquefois elles n'avoient leur effet qu'après la mort de celui qui les accordoit; & encore le Seigneur ſe réſervoit-il quelquefois certaines ſervitudes, *De Re Dipl. Suppl. p.* 81; réſerve qui n'avoit jamais lieu pour les ſerfs deſtinés à l'état eccléſiaſtique. M. Lancelot, *Mém. de l'Acad. des Inſcript. t.* 20,

p. 412, dit que le dernier de ces affranchiſſements qu'il ait vu en France eſt de 1325 : il y en a cependant de plus récents.

Si le ſerf ſe rachetoit lui-même, l'épitre accordée par le maître s'appelloit *chartula redemptionalis*, Baluze, *Capitul. t.* 2, *col.* 462.

Un ſerf qui avoit épouſé une femme libre, obtenoit quelquefois de ſon ſeigneur une épitre par laquelle celui-ci déclaroit libres les enfants qui naîtroient de ce mariage illicite, *Append. Marculf. formul.* 18. On appella ces ſortes de lettres *epiſtola conculcaturia*, ou *chartula triſcabina*, Lindenbrog. *formul.* 88.

De ſécurité.

Pour décharger une partie de l'inſtance intentée contre elle, la partie adverſe lui faiſoit expédier une épitre de ſécurité, *ſecuritatis* ; c'étoit une eſpece de tranſaction ou d'accommodement, *De Re Diplom. Suppl. p.* 78. A la fin d'une adminiſtration temporelle, on donnoit à l'économe une quittance ou décharge générale ſous le nom de *ſécurité*, qui ne differe en rien des épitres de pleine ſécurité, *Diur. Rom. Pontif. p.* 115.

D'obligation & de quittance.

Un débiteur s'obligeoit devant ſon créancier à s'acquitter à tel terme, par une lettre d'obligation, *epiſtola cautionis*, Baluze, *Capitul. t.* 2, *col.* 421. Au terme échu, ſi le débiteur avoit ſatisfait, le créancier lui en donnoit une quittance, *epiſtola quittatoria* : mais ſi dans l'intervalle de la dette à l'échéance, l'obligation s'étoit perdue, de façon qu'on ne pût pas la déchirer

au terme, on donnoit au débiteur une lettre qui la rendoit nulle & invalide, au cas qu'on la retrouvât, ſous le nom de *epiſtola evacuatoria*, ibid. *col.* 424, 494, qu'il faut bien diſtinguer de *vacuatio*, *vacuarium*, qui étoit une charte par laquelle on déclaroit n'avoir aucun droit ſur des biens en litige.

Précaires & preſtaires.

Les épitres *précaires* ſont de toute antiquité, & remontent aux temps de la République Romaine, *Muratori Antiq. Ital. t.* 3, *col.* 150. On diſtinguoit *epiſtola precaria* de *epiſtola præſtaria*, en ce que celles-ci étoient données au preneur, parcequ'aſſez ſouvent il y avoit une preſtation attachée au don; & que celles-là étoient données au bailleur, parceque ſa donation étoit un effet des prieres du preneur. Les premieres étoient en ſupplique, *Lindenbrog. formul. p.* 1226; & les ſecondes étoient une conceſſion. Les unes & les autres tiroient leur origine des emphytéoſes autoriſées par les loix romaines dès le 4e ſiecle. Dans la ſuite ces actes devinrent purement eccléſiaſtiques, parcequ'ils ne regarderent que les biens des Egliſes. Ainſi un propriétaire faiſoit-il une donation à une Egliſe, l'Egliſe lui en laiſſoit ſouvent l'uſufruit pendant quelques années, ou pendant ſa vie, ou pendant quelques générations, ou à l'emphytéotique, c'eſt-à-dire pendant quatre-vingt-dix-neuf ans, ou à emphytéotique perpétuelle, *Muratori Antiq. Ital. t.* 3, *col.* 161, laquelle dégénéra en fief; & on lui expédioit une charte précaire qui prit nombre de dénominations, *ibid. col.* 174, 194, 243, 244..., *Baluze, t.* 2, *col.* 427, 490, 529, 472,

506. L'Egliſe retenoit-elle ſur cette jouiſſance qu'elle abandonnoit, un cens quelconque, le donateur faiſoit une charte de *preſtation*. Ces chartes devoient être renouvellées tous les cinq ans; mais on y introduiſit une clauſe qui avoit la même force, & qui ſuppléoit à ce renouvellement. Il n'étoit pas permis de rien contracter pendant la vacance des ſieges. *Voyez* CHARTES.

Précatoires, rogatoires, & de ſuggeſtion.

Tout ce qui peut devenir l'objet des demandes & des prieres étoit du reſſort des ſuppliques ou requêtes appellées *epiſtolæ precatoriæ*; mais l'objet des lettres dites *rogatoriæ* étoit borné à ſolliciter le Pape ou le Métropolitain de ſacrer un Evêque nouvellement élu. On nomma quelquefois ces épitres *ſuggeſtiones*, & alors elles ont pour caractere invariable d'être toujours adreſſées par des inférieurs à des ſupérieurs, *Concil. Labb. t.* 9, *col.* 559. On rend aſſez bien ce mot par une *très humble adreſſe*, ibid. *t.* 3, *col.* 787, & *t.* 4, *col.* 1127. L'uſage de ces ſortes d'épitres connues ſous le nom de *ſuggeſtiones* ou *ſuggerendæ*, paroît ne convenir qu'aux dix premiers ſiecles, & depuis le 10e elles ſeroient légitimement ſuſpectées. Elles ont toujours eu le même but que les ſuppliques, *ſupplicationes*, ibid. *t.* 3, *col.* 425, & *t.* 11, *col.* 502., qui reviennent à nos *très humbles remontrances;* car notre *placet* n'eſt rendu correctement que par les lettres pétitoires, *petitoriæ*, ibid. *t.* 3, *col.* 727; ou par les demandes juridiques, *petitiones*, ibid. *t.* 12, *col.* 1454, terme qui nous eſt venu du droit romain.

De notoriété.

Ce qu'on vouloit faire ſavoir à des perſonnes de toutes conditions leur étoit notifié par des lettres appellées *notoria* ou *notaria epiſtola* : mais lorſqu'un Dignitaire de Rome écrivoit à l'Exarque pour lui notifier la mort du Pape, on appelloit cette lettre *nuntius*, Diurn. Roman. Pontif. *pag.* 9.

De relevée.

Lorſque l'expoſition d'un enfant étoit conſtatée, on le confioit à quelqu'un qui payoit une certaine ſomme, à condition que l'enfant ſeroit reconnu pour ſon eſclave, par une lettre dite *epiſtola collectionis* qui ne différoit guere de *charta de ſanguinolento*, Baluze, *t.* 2, *col.* 474.

ERE chrétienne, d'Eſpagne, de Piſe, &c. *Voyez* DATE.

ET. Ce mot, dans les anciennes chartes, n'a pas toujours la ſignification ni l'air d'une conjonction : très ſouvent il a la force d'une particule disjonctive, & équivaut à *ſeu* ou *ſive ;* auſſi en fit-il quelquefois réciproquement la fonction, *De Re Dipl. p.* 531, 89, 541, 101, 543, 103.

EVÊQUE. Au 8ᵉ ſiecle, le nom d'Evêque paſſa non ſeulement aux Chorévêques, mais encore aux Prêtres, & ſur-tout à ceux qui annonçoient la parole de Dieu, *Mabill. Præf. in ſæc.* 3, *n.* 33.... *Annal. Bened. t.* 1, *p.* 392, *t.* 2, *p.* 59, 235.... *Fleuri, Hiſt. Eccl. t.* 9, *p.* 498.

Dans les trois premiers ſiecles, on ne trouve point d'exemple de la dénomination d'*Evêque*

priſe par aucune des perſonnes revêtues de cette dignité : ni S. Cyprien ni aucun autre ne prirent ce titre dans la ſuſcription de leurs lettres. Dans les quatre premiers ſiecles, le titre d'Evêque & celui de Prêtre furent très ſouvent confondus, *Ruinart, Acta ſelect. p.* 364, *edit. prim.* ainſi que pendant les 11e, 12e & 13e ſiecles. Un ſimple Prêtre eſt quelquefois appellé *Pape*, & un Evêque *Souverain Pontife, Pere des Peres, &c.* mais alors on trouve des Evêques qui s'inſcrivent *Ego N. Epiſcopus.* Au 7e ſiecle, les Evêques ſe qualifioient bien tels dans leurs ſouſcriptions ; mais ils n'exprimoient pas encore de quel ſiege ils l'étoient.

Dès le 8e ſiecle, on vit des Evêques ſans titre, ſoit qu'ils ſe fuſſent retirés du miniſtere, ſoit qu'ils euſſent été ordonnés pour des monaſteres, c'eſt-à-dire pour y vivre ſubordonnés aux Abbés, & y faire les fonctions que leur dignité leur permettoit privativement aux Prêtres. *Voyez* ABBÉ.

Dans les ſuſcriptions des chartes épiſcopales du 9e ſiecle, & dans les ſouſcriptions des actes des Conciles du même temps, on trouve aſſez ſouvent la formule *N. vocatus Epiſcopus* : elle déſignoit un Evêque élu, mais qui n'étoit point encore conſacré.

Depuis le 9e ſiecle juſqu'au 13e, les Evêques furent appellés *Vicaires de Jéſus-Chriſt*, & *Apoſtoliques.* A cette derniere époque, ces titres furent affectés au Pape ſeul ; & le nom de *Vicaire de S. Pierre*, ſi long-temps porté par les Pontifes Romains, fut abrogé.

Pluſieurs Evêques & beaucoup de Prêtres ſe marierent dans le 10e ſiecle, & n'eurent pas honte de faire mention de leur mariage dans

leurs chartes, *Gallia Chriſt. nov. tom.* 1, *Inſtr. pag.* 155.

EXCOMMUNICATION. Les excommunications ſont de toute antiquité : on en voit un exemple terrible dans les Epitres de Saint Paul. Mais plus le remede étoit violent, plus l'Egliſe primitive en uſa ſobrement & avec toute la diſcrétion imaginable. Dans les ſiecles poſtérieurs, on confondit les anathêmes & les imprécations avec les excommunications, en ſorte que l'on fut auſſi prodigue des uns que des autres. Non ſeulement le Pape & les Evêques lançoient, dans les actes publics & particuliers, les excommunications ; mais encore les Moines & les Laïques mêmes s'étoient mis en poſſeſſion de les fulminer contre ceux qui donneroient atteinte à leurs chartes, comme on le peut voir dans le ſecond chapitre du quatrieme Concile de Rome, en 502. D'où il faut conclure que ces ſortes d'excommunications doivent être regardées ſeulement comme des imprécations.

On n'a pas encore trouvé dans les chartes, d'exemple plus ancien d'éteindre le cierge & de le jeter à terre, quand on fulmine l'excommunication, que l'acte capitulaire de l'an 1136, par lequel Robert, Abbé de Corbie, & ſa Communauté, *Cartular. nigrum Corbeienſe, fol.* 89, attribuent les revenus de l'Egliſe de S. Thomas des Prés à l'office de Sacriſtain. L'Abbé & tous les Moines, portant des flambeaux, firent la cérémonie enſemble, lors d'une excommunication fulminée par Henri, Evêque de Strasbourg, en 1187. Dans la confirmation d'une donation faite aux Moines de Bongart, on trouve les paroles qui accompagnoient la cérémonie d'éteindre &

de jeter à terre un flambeau allumé : .... *Sicut extinguitur lucerna de manibus noſtris projecta, ſic in die judicii lucerna ejus cadat extincta, ne poſſit videre gloriam Dei..... Fiat, fiat, amen.*

La formule d'excommunication *ipſo facto* ne paroît guere plus ancienne que le 13e ſiecle ; elle rendroit ſuſpect un acte antérieur. On la trouve dans les ſtatuts ſynodaux de Nantes, rédigés vers l'an 1220 : elle y déſigne une excommunication de ſentence portée, & encourue réellement, ſans autre jugement, par les incendiaires, les profanateurs, &c. L'*ipſo facto*, plus ancien en France qu'en Italie, a été en uſage dans les Conciles, avant que de paroître dans les mandements des Evêques ou de leurs Officiaux : on ne l'a pas découvert dans les autres actes eccléſiaſtiques de ce ſiecle.

En général, l'anathême & l'excommunication ſpécifiée ne peuvent être relatés dans un acte, qu'il ne ſoit poſtérieur au 8e ſiecle. Avant ce temps, des anathêmes & des excommunications prononcés en général ne rendent point un acte ſuſpect, ſur-tout lorſque les uſurpateurs des biens eccléſiaſtiques & les violateurs de privilege en ſont l'objet.

EXEMPTION. *Voyez* JURISDICTION, PRIVILEGE.

F.

Les bronzes & les marbres de la plus haute antiquité nous ont conſervé l'*F* telle que nous l'avons encore aujourd'hui. Les anciens monuments latins n'en ſont pas dépourvus, pas même les Tables Eugubines. Elle paroît auſſi ſur les monnoies des Faliſques, comme le digamme éolique; elle étoit ainſi appellée, parcequ'elle avoit la forme de deux gamma, *Spanheim, de præſtantia numiſm. Diſſert.* 2, *p.* 107.

L'*F* à queue courbée vers la gauche, *fig. premiere du ſixieme tableau*, ſe montre dans les monuments des Païens, *Antiq. Rom. t.* 3, & avoit déja cours pluſieurs ſiecles avant Jéſus-Chriſt.

Les plus anciens manuſcrits en lettres capitales contiennent beaucoup d'*F* dont les traverſes conſiſtent en deux points ſeulement, comme la *fig.* 2 *du ſixieme tableau.* On en rencontre de pareilles, même juſqu'au 9e ſiecle.

L'*F* ſans traverſe, comme la *fig.* 3 *ibid.* qui reſſemble au gamma grec, ſe trouve, quoique rarement, pendant un millier d'années, en commençant aux temps les plus reculés : mais il n'en faut pas chercher ſur les monnoies mérovingiennes, quoi qu'en diſe M. Leblanc, *Traité des Monn. p.* 48.

Quelques ſiecles avant l'incarnation, on remarque ſur les marbres, des *F* ſemblables à la *fig.* 4 *ibid.* qui n'ont que la traverſe ſupérieure détachée du corps, & qui retombent en perpendiculaire. Depuis le ſecond ſiecle juſqu'au 5e, il n'eſt pas rare d'en trouver en forme de *K*, comme la *fig.* 5 *ibid.* On en voit auſſi avant & depuis

Jéſus-Chriſt, dont les traverſes ſont abbaiſſées obliquement, comme la *fig. 6 ibid.*

F capitale.

Les *F* à traverſes exhauſſées obliquement dans la capitale, *fig. 7 ibid.* & les *F* à traverſes courbées en deſſous dans l'onciale, *fig. 8 ibid.* conviennent aux plus anciens manuſcrits, & ſe ſoutiennent juſqu'au 9e ſiecle, & même plus loin.

F minuſcule.

Les *F*, *figure 9 ibidem*, dans la minuſcule & dans l'onciale, annoncent une haute antiquité : Edouard Bernard les fait durer juſqu'au 4e ſiecle.

L'*F*, *fig. 10 ibid.* toujours à peu près la même, régna ſeule dans les manuſcrits & les diplomes anglo-ſaxons, depuis le 7e ſiecle juſqu'au 11e, qu'elle ſe perdit avec l'écriture à laquelle elle appartenoit. Dès le 10e ſiecle, l'*F* commune, *fig. 11 ibid.* s'y étoit gliſſée.

L'*F* à une ou deux traverſes, *fig. 12 & 13 ibid.* avec une tête excédente, déſigne le moyen âge ; & la *fig. 14 ibid.* déſigne le 14e ſiecle.

Les *F* en forme, ſoit minuſcules, ſoit curſives, compoſées de pluſieurs traits déſunis & détachés, ſont la marque d'un temps poſtérieur au 11e ; mais c'eſt un ſigne du 10e & du 11e, lorſque la traverſe ſupérieure eſt faite en forme d'*s*, couchée comme la *fig. 15 ibid.*

Une complication de boucles en plus grande ou en moindre quantité, comme dans la *fig. 16 ibid.* indique auſſi le même temps, même en Allemagne, à cela près que la traverſe y étoit conſtamment très voiſine du pied, qui finiſſoit aſſez ſouvent en queue fort courte.

Le paraphe au haut de l'*F*, ainſi que des tremblements uniquement réduits à précéder la ſeconde traverſe, ſont de bons indices du 12e ſiecle, principalement en France.

A la fin du 9e ſiecle, les montants des lettres ou leurs haſtes étoient portés à une exceſſive hauteur; mais les queues des lettres qui en ont, comme l'*f*, ne deſcendent pas, à beaucoup près, en proportion de ce que les autres montent, excepté à la derniere ligne des pages, ou quand ces lettres ſont initiales. Ces queues mêmes, vers le milieu du 9e ſiecle, commencent à diminuer.

Rien ne déſigne mieux le 13e ſiecle, que l'*F* à queue tournée vers la gauche & recourbée vers la droite, comme la *fig.* 17 *ibid.* Ce caractere affecte auſſi, dans le même temps, les lettres à queue, comme *g*, *p*, *q*, *ſ*; & il eſt plus particulier à la France, à l'Italie & à l'Allemagne, qu'aux autres nations.

Lorſque la queue de l'*f* curſive eſt relevée juſqu'à toucher ou approcher le dos de la lettre, comme la *fig.* 18 *ibid.* c'eſt un ſigne encore plus univerſel de la fin du 13e ſiecle & du commencement du ſuivant, pour les Anglois & les Ecoſſois. Lorſque l'*f* ſemble être double, ſoit par un ſurchargement de tête, ſoit par un repli de queue qui enveloppe la lettre, cela déſigne, en France & en Eſpagne, le 14e ſiecle.

La France ſuivoit encore cet uſage au 15e, & l'Eſpagne au 16e. Cette derniere mode porta à diverſifier la tête de l'*f* en une infinité de formes, ſur-tout en y formant des lacs ou nœuds, comme la *fig.* 19 *ibid.*

Une tête en forme de toit ou d'angle, mais plus ſouvent en courbe détachée; un corps droit

ſans

ſans tremblements, mais appuyé ſur une demi-baſe du côté droit; la traverſe poſée à une diſtance proportionnée de la tête au pied, forment une *f* qui a eu cours en Angleterre depuis le commencement du 12e ſiecle juſqu'à la fin du 14e.

Malgré toutes ces bigarrures de l'*f*, la ſimple, *fig.* 11 *ibidem*, ne fut jamais totalement oubliée nulle part, ſi ce n'eſt dans quelques pieces particulieres.

Dès le 8e ſiecle, notre petite *F*, *fig.* 20 *ibid.* s'inſinua dans les chartes & y fit beaucoup de progrès; dès le 9e, elle étoit déja quelquefois admiſe dans l'inſcription des ſceaux.

F curſive.

L'*f* curſive eſt d'un âge antérieur au 10e ſiecle, lorſque ſa queue, remontant par la droite, ſe détourne vers le milieu à gauche, & qu'alors ſa terminaiſon forme avec le corps de la lettre une eſpece d'*y* conſonne, *fig.* 21 *ibid.*

Lorſque pour toute traverſe l'*f* n'en a qu'une, ſur laquelle elle appuie ſa tête, & qui ſert de liaiſon à la lettre ſuivante, c'eſt un ſigne sûr d'antiquité. Plus cette liaiſon eſt fréquente, plus elle convient à l'ancienne curſive romaine, & même à la mérovingienne.

L'*f* curſive dont le bas prend la figure d'un battant plein ou à jour, *fig.* 22 *ibid.* eſt un caractere qui diſtingue la romaine de la mérovingienne; une extrême profondeur diſtingue la caroline de celle-là.

F allongée.

Dans l'écriture allongée, l'*f* montoit peu ou

point dans la mérovingienne, & ſa manière de deſcendre n'avoit rien de conſtant, tantôt plus, tantôt moins. Sa tête alla toujours en s'élevant depuis le milieu du 8e ſiecle juſqu'à Louis le Débonnaire. Après ce terme, la tête & la queue dépaſſerent la ligne, chacune de leur côté, juſqu'au Roi Robert, ſous lequel l'*F* capitale ſe gliſſa quelquefois dans l'écriture allongée; & l'*f* curſive ſe tint dans les bornes de la ligne. En Allemagne, ſur la fin du 11e ſiecle, & au 12e, dans les diplomes impériaux, la queue de l'*f* ceſſa de deſcendre, & quelquefois même la tête ceſſa de monter. L'*f* de l'écriture allongée n'y parut preſque plus au delà du 12e ſiecle.

Planche de l'F.

Pour bien connoître l'ordre & l'arrangement de la planche ci-jointe, il faut ſe rappeller tout ce qui a été dit ſur la planche figurative des *A*: l'analyſe de celle-ci, comme de toutes les autres, en dépend eſſentiellement. On ne s'y arrêtera que pour donner une idée de l'âge des figures capitales des marbres & des bronzes, & diſtinguer les différents genres de capitales des manuſcrits.

Les *F* contournées, tronquées, &c. forment la premiere diviſion, dont la premiere ſubdiviſion remonte au deſſus de l'ere chrétienne. La derniere moitié de la troiſieme appartient au moyen âge, ou même aux bas temps.

Dans la ſeconde diviſion, les *F* inclinées ou à haſte prolongée ſont de la haute antiquité; les deux autres ſubdiviſions, de figures informes, ſont du moyen âge.

La troiſieme diviſion eſt aſſez réguliere. Les

I Phen. | II Ph. Grec

6. F. ou V. Numér. Grec

III. F. LATINE

Capitale des Inscriptions

Capitale des Manuscrits

MINUSCULE

Rom. | 2. Lomb. | 3. Visig. | 4. Sax. | 5. Gall. | 6. Merov. | 7. Allem. | 8. Car lov. | 9. Capet. | 10 Goth.

CURSIVE

d'Ital. | 2. de Fr. | 3. d'Allem. | 4. de la Bre. | 5. d'Esp.

premiers caracteres de la ſeconde ſubdiviſion ſont antérieurs à la naiſſance du Sauveur.

La quatrieme diviſion, plus irréguliere, mais dont les lignes ſont ordinairement droites, deſcend à peine, pour la plupart de ſes caracteres, aux derniers temps du moyen âge.

La cinquieme, à traits aſſez ſouvent courbes, n'eſt ni moins irréguliere, ni moins ancienne.

La ſixieme, qui a quelques rapports avec certains *E* majuſcules ou curſifs, eſt bien du même âge.

La ſeptieme, en forme de *K*, eſt d'une antiquité non moins avérée.

Enfin la huitieme, preſque en *R*, en *P*, en *H*, ou hériſſée d'angles & de pointes, eſt conſacrée au gothique.

On obſervera que les troiſieme, quatrieme & cinquieme diviſions de l'*F* capitale des manuſcrits ſont plus ſpécialement affectées à l'onciale qu'à la capitale, & que la ſeptieme diviſion eſt vouée au gothique moderne.

FACTUM. Le factum eſt le cahier des moyens que les parties appointées propoſent à la juſtice afin d'être jugées. Ce mot tire ſa dénomination du *fait* qui a donné naiſſance au procès, & qu'on expoſe dans ce genre d'écrit, avant que d'en venir aux preuves dont on prétend l'étayer. La relation ou le récit de l'élection d'Urbain VI, dreſſée contre Clément VII ſon concurrent, eſt intitulée *factum*. » C'eſt la premiere fois «, dit M. Fleuri, *Hiſt. Eccl. t.* 20, *p.* 339, » que j'ai » trouvé le mot de *factum* employé en ce ſens.

Les Juriſconſultes Anglois appellent *factum* tout acte ſolemnel qui authentique une donation ou un contrat, *Spelman*, *Gloſſ. p.* 209.

FAUSSAIRE. Dans tous les ſiecles il y eut des fauſſaires. Dans tous les temps, des ames viles ſe ſont laiſſé conduire par l'appât d'un gain ſordide. Toutes les puiſſances tant eccléſiaſtiques que ſéculieres, ſe ſont toujours élevées contre de pareils forfaits. Sans parler de la ſévérité de l'Egliſe à rejeter les faux évangiles, les actes, lettres, apocalypſes, & légendes ſuppoſées; ſans parler auſſi de ſon zele à mettre en garde les fideles contre les écrits pſeudonymes donnés ſous des noms illuſtres; la loi Cornelia du Dictateur Sylla eſt expreſſe contre le crime de faux. Les ſénatus-conſultes, les canons d'une infinité de Conciles, les conſtitutions des Claude, des Marc Aurele, des Sévere, des Juſtiniens, des Théodoſe, des Charlemagne, &c. ſont des preuves qu'il y a toujours eu des falſificateurs : mais ils prouvent également l'exactitude & la ſévérité des loix à réprimer cet abus, & à mettre, par la crainte des peines, un frein à l'impoſture. Les peines une fois décernées par les loix, la fraude ne fut point difficile à découvrir. L'intérêt, ce premier mobile de l'homme, éclaira les intéreſſés, & les aida à diſtinguer le vrai du faux; & en leur donnant des ſoupçons, quelquefois illégitimes, mais aſſez ſouvent fondés, il porta le flambeau de la critique ſur toutes les pieces miſes en jeu pour aſſurer ſes droits, ou pour uſurper ceux d'autrui.

La ſuite de tous les ſiecles juſqu'à nós jours démontre aſſez que les fauſſaires, quelque habiles qu'ils aient été, n'ont pu ſoutenir cette épreuve. S'il n'y a preſque point d'hiſtoires particulieres qui ne faſſent mention de quelque impoſteur, à peine y en a-t-il quelques-unes qui

n'annoncent leur fraude dévoilée & punie exemplairement.

Le reproche que l'on fait aux Anciens d'avoir manqué de critique, & d'avoir été incapables de découvrir la fauſſeté des actes ſuppoſés, n'eſt donc point fondé ; & la découverte des fauſſaires dans chaque ſiecle, dont on peut voir le détail dans le nouveau Traité de Diplomatique, démontre le ridicule de cette imputation moderne, & par conſéquent la rareté des vieux titres actuels ſuppoſés.

On ne doit cependant pas conclure des loix portées en différents temps contre les fauſſaires, qu'il en ait exiſté dans le temps même de la loi, encore moins qu'il en ait exiſté un grand nombre. Un Prince aura voulu être légiſlateur : il étoit naturel qu'il comprît dans le code de ſes loix les châtiments dus aux impoſteurs ; mais ce ne ſeroit pas une preuve qu'il en exiſtât alors. De même, parcequ'il s'eſt trouvé des falſificateurs de titres dans tous les ſiecles, on auroit tort d'en inférer qu'il y en ait eu un très grand nombre. Les fauſſaires en genre de lettres, de billets, & d'autres actes d'uſage, ſans être fort communs, ne ſont pas à beaucoup près ſi rares.

Parmi les anciens fauſſaires, c'eſt un fait reconnu par les Critiques mêmes, il s'en eſt trouvé fort peu qui euſſent de l'érudition : de là les bévues dans leſquelles ils ſont tombés ſur les regnes, ſur les dates, ſur les formules, &c. Il étoit comme impoſſible qu'ils ne fiſſent point de faux pas. Le peu de lumieres qu'on avoit alors ſur l'hiſtoire, la chronologie, les coutumes, les mœurs, l'écriture ancienne, a toujours mis des obſtacles invincibles à la régularité des titres

faux, & a néceſſairement fourni matiere à la critique. Dans la ſuppoſition même qu'ils euſſent été auſſi habiles qu'ils étoient pour la plupart ignorants, après les découvertes que l'on a faites ſur leur méchaniſme & leurs artifices, il n'eſt pas difficile de les prendre ſur le fait.

Mais il y a lieu auſſi de craindre l'inconvénient tout oppoſé. A force de ſubtiliſer ſur les qualités d'un titre, on doit appréhender de taxer d'impoſture l'ouvrage de la vérité, ce qui peu à peu nous rameneroit dans les ténebres d'où la ſaine critique aide à nous tirer. Il faut des lumieres aſſez rares pour ne point donner dans l'un ou l'autre de ces deux excès. On eſt, ſur-tout depuis un ſiecle, aſſez en garde naturellement contre la falſification des chartes : il ne faut pas pouſſer trop loin cette défiance. Les ſiecles paſſés, même les 11e, 12e & 13e, temps où les faux titres ſe multiplierent davantage, n'ont pas manqué d'hommes éclairés qui n'en ont preſque point laiſſé échapper juſqu'à nous. Si nous avons ſur eux l'avantage de connoître les regles, fruit des travaux de nombre de Savants, ils avoient, en récompenſe, l'avantage d'être plus voiſins des temps. Ceux qui avoient intérêt à conteſter un titre faux, étoient preſque toujours contemporains des fauſſaires. Vivant pour la plupart dans les mêmes lieux, ils avoient les mêmes connoiſſances ou les mêmes ſecours. De là la difficulté de faire illuſion ſur les faits hiſtoriques, ſur les témoins, ſur l'auteur ou l'écrivain de l'acte, ſur les droits ou privileges accordés, &c. La perſonne intéreſſée pouvoit en peu de temps vérifier toutes ces circonſtances.

D'ailleurs, de quelle utilité pouvoient être

de faux titres ? On vouloit qu'ils ſerviſſent ou à uſurper des droits nouveaux, ou à maintenir les anciens. Dans le premier cas, la preſcription les rendoit inutiles ; & dans le ſecond, ils ne donnoient rien de nouveau. Ces titres bleſſoient-ils les droits de quelqu'un ? Il faudroit lui ſuppoſer la plus grande indifférence ſur ſes propres intérêts, pour croire qu'il les eût admis ſans oppoſition, dans un temps où rien n'étoit plus facile que d'en démontrer la ſupercherie. Les fauſſaires devoient-ils s'attendre à cette inſenſibilité ?

Un grand préjugé contre les faux titres, c'eſt la multitude des fauſſaires punis. Mais lorſque l'on condamnoit les fauſſaires, on détruiſoit leurs ouvrages : on n'épargnoit pas plus les pieces reconnues fauſſes, quoiqu'on n'en connût pas les auteurs ; on mettoit même les fauſſaires à une eſpece de queſtion, pour leur faire avouer en quel lieu étoient dépoſés les actes de leur façon. Comment, après une inquiſition ſi rigoureuſe, peut-on conſerver l'idée d'une multitude de faux titres, à cauſe d'un grand nombre de fauſſaires punis ? Ce qui prouve invinciblement cette aſſertion, c'eſt qu'il eſt très rare & preſque impoſſible de déterrer quelques originaux de fauſſes chartes anciennes. Auſſi-tôt découvertes, auſſi-tôt détruites ; tel a toujours été l'uſage.

Une des plus grandes calomnies qui ait été répandue dans le public à l'occaſion des fauſſaires, c'eſt d'en avoir accuſé les Moines, & d'avoir rejeté ſur eux la plus grande partie de cette odieuſe manie. Tout état, tout ſexe, toute condition a eu ſes fauſſaires. Parmi les Laïques, on a vu des Rois, des Princes, des Ducs, des Secrétaires, des Chanceliers, des Préſidents, des

Avocats, des Notaires, des Greffiers, des Demoiſelles, &c. parmi les Eccléſiaſtiques, des Patriarches, des Métropolitains, des Evêques, des Corévêques, des Chanoines, des Curés, des Docteurs, des Archidiacres, des Précepteurs, des Moines, &c. mais ces derniers n'ont donné leur premier exemple de falſification qu'au 11e ſiecle, au Concile d'Autun, en 1094, au ſujet d'une conteſtation entre Hugues, Evêque de Grenoble, & Gui, Archevêque de Vienne. Depuis cette époque, les autres exemples ſont très rares; la France, l'Allemagne & l'Italie enſemble n'offrent que ſix ou ſept Moines fauſſaires. Sous ce nom de *Moines*, on ne comprend pas les Religieux venus depuis le 13e ſiecle, auxquels on ne donne le nom de *Moine* que par impéritie ou par abus. Il faut donc convenir que les chartes des monaſteres ne ſont pas plus ſuſpectes que celles des autres archives, quelque prévention qu'aient voulu inſpirer à cet égard les Simon, les Lenglet, & le Rédacteur des Mémoires du Clergé. De cette intégrité des Moines, preſque généralement reconnue dans les temps les plus critiques par les contemporains mêmes, que n'en peut-on pas conclure en faveur des manuſcrits qui ſont ſortis de leurs mains? *Voyez* COPIE, & VÉRIFICATION DES ECRITURES.

FIEF. La premiere fois qu'on trouve le nom de fief, *feodum*, c'eſt dans une conſtitution de Charles le Gros, reconnu Roi de France l'an 885. Les noms de *feudum*, *feodum*, *feïum*, ſuccéderent à celui de *beneficium*. Au ſiecle ſuivant, on confondit les *fiefs* avec les *francs-alleus*, & ce dernier terme ſignifia toutes ſortes de poſſeſſion.

Si les fiefs ne tirent pas leur origine des béné-

fices ou terres conſidérables que les Empereurs accordoient fonciérement aux Gouverneurs des provinces, comme le dit M. le Beau, *Hiſt. du bas Empire*, *t.* 1, ils nous viennent ſans doute des nations germaniques. Mais le droit féodal doit ſa naiſſance aux Lombards, qui, s'étant rendus maîtres d'une partie de l'Italie en l'an 568, ſous l'empire de Juſtin, y porterent leurs coutumes d'Allemagne, & y établirent des loix féodales. C'eſt en quoi les nations voiſines les imiterent bientôt. Les conſtitutions de quelques Empereurs, comme de Conrad II, de Henri III, de Frédéric premier, & de quelques Papes, jointes à ces coutumes, ont formé le corps du droit féodal, *Jacob. Ritteri Jus feudale*, *cap.* 1, 2.

Les fiefs eccléſiaſtiques poſſédés par des ſéculiers ont une autre origine : ces fiefs ſont nés des avoueries. Vers le milieu du 9e ſiecle, les Normands & les Sarraſins ravageant la France à l'envi, les Evêques & les Abbés donnerent à des ſéculiers des portions conſidérables des biens de leurs Egliſes, à condition qu'ils les défendroient contre les incurſions des Barbares. Ces biens, tranſportés en des mains laïques, ont continué de jouir des droits féodaux qu'ils avoient dans les mains eccléſiaſtiques.

L'établiſſement des fiefs laïques en France eſt moins ancien : on ne peut guere les faire remonter au delà du commencement du regne de Raoul, qui, pour plaire aux Grands du royaume, leur céda en fief, en 923, pluſieurs parties de ſes domaines.

Les fiefs quelconques ne purent être poſſédés que par des nobles juſqu'aux croiſades, c'eſt-à-dire juſqu'à l'édit de Philippe le Hardi en 1275,

qui ſe relâcha ſur cet article; & pour cela il établit dans le même temps le droit de francs-fiefs, payable par les roturiers poſſeſſeurs de fiefs. Henri III, en 1579, ordonna que les fiefs n'ennobliroient plus.

FILS. Le nom de *fils* eſt le titre ordinaire que les Papes donnent actuellement aux Puiſſances. Avant le milieu du 5e ſiecle, les Papes s'étoient toujours ſervis de titres honorifiques en écrivant aux Empereurs & aux Impératrices. S. Léon le Grand eſt le premier qui, en écrivant à l'Impératrice Pulchérie, la qualifie de ſa *très glorieuſe fille*; & Félix III eſt le premier qui ait traité l'Empereur de *fils*. Depuis ce temps, les Papes n'ont guere manqué de dénommer ainſi les Empereurs, les Rois, les Princes & les Grands. L'époque ci-deſſus eſt ſi certaine, que des lettres des Papes aux Empereurs avant le milieu du 5e ſiecle ſeroient juſtement ſuſpectes, ſi elles portoient cette qualification.

Ce même nom, donné aux Evêques par les Papes depuis le 9e ſiecle juſqu'au 12e, ne doit faire naître aucun doute : il faut ſeulement obſerver que décidément les Papes, durant les huit premiers ſiecles & les cinq derniers, n'ont appliqué cette qualité de *fils* qu'à des Evêques qui étoient leurs diſciples ou de leur clergé.

FORMULES. Par formules on entend certaines expreſſions conſacrées dans chaque âge, ou dans pluſieurs ſiecles, pour rendre une idée.

Pour bien connoître le ſtyle des Anciens, il faudroit conſulter les recueils des formules connues ſous le nom de Marculphe, de Bignon, de Sirmond, de Baluze, & les Angevines; en obſervant, 1°. que ces différents protocoles ſer-

voient aux Chanceliers & aux Notaires, au beſoin, en ſorte qu'elles étoient ſouvent dreſſées d'avance : 2°. que tous les Chanceliers & Notaires ne s'y ſont pas aſtreints, mais qu'ils dreſſoient auſſi des actes ſuivant leur gré & leur caprice : 3°. qu'on a ſouvent formé différentes chartes ſur un ſeul & même protocole, en ſorte qu'une piece ſemble n'être qu'une imitation de l'autre, à l'exception des lieux, des perſonnes, des dates, & de certaines circonſtances particulieres : 4°. que la diverſité des Notaires a dû néceſſairement produire des variations dans le ſtyle & les formules : 5°. que quoiqu'un acte ſoit écrit d'un ſtyle qui ne convienne point au Prince dont il porte le nom, il peut n'en être pas moins authentique, perceque la plupart des Rois n'ont pas toujours connoiſſance des actes expédiés en leur nom par leurs Miniſtres.

De là il faut conclure qu'on ne doit s'attendre à trouver de l'uniformité dans les formules des actes publics, qu'autant que leur ſtyle eſt fixé par les loix ou par l'uſage : car, ſans ce frein, rarement une formule devient tout d'un coup générale. Il faut quelquefois pluſieurs ſiecles pour qu'un uſage déja fort ordinaire devienne uniforme : & en général plus on approche des ſiecles d'ignorance, moins on doit rechercher de régularité dans les formules. Ainſi il ne faut pas ſuſpecter une charte qui offriroit une formule ſinguliere & nouvelle, qui, dans les ſiecles ſuivants, a pris faveur ; car tout a eu un commencement. Mais s'il eſt avéré que cette formule ou ce mot n'étoit point encore inventé au temps de la charte, elle doit paſſer pour fauſſe. Si même il n'y en avoit aucun exemple dans le ſiecle dont

il s'agit, & que ces formules ne fuſſent devenues d'un uſage ordinaire que trois ou quatre ſiecles plus tard, les chartes où elles ſe trouveroient pourroient paſſer pour ſuſpectes. Mais quand les formules ſont abandonnées au caprice des particuliers, on ne peut rien conclure contre un titre, du peu de reſſemblance qu'il a avec un ou pluſieurs autres actes du même temps & de la même perſonne. Cette comparaiſon de chartes eſt ſujette à bien des mépriſes. Cependant, ſi les formules d'une charte étoient ſi monſtrueuſes qu'elles n'euſſent aucun rapport avec les uſages du ſiecle auquel la piece ſe rapporteroit, elle devroit paſſer pour ſuppoſée. De même, des formules reconnues pour invariables dans toutes les chartes d'un ſiecle ou d'un pays imprimeroient un caractere de faux à celles qui en offriroient de différentes dans la même circonſtance. Si cette invariabilité n'eſt pas avérée, tout argument négatif eſt ſans force vis-à-vis d'une formule ſinguliere poſitive.

Après ces préliminaires indiſpenſables, on va parcourir les diverſes formules qui n'ont pas un rapport direct à quelques parties de diplomes, ou qui n'y ſont pas eſſentielles. C'eſt pourquoi on renvoie, pour les formules connues & ordinaires, aux mots propres d'INVOCATIONS, de SUSCRIPTIONS, de SALUT, d'ANNONCES ou de PRÉCAUTION, de SALUTATION FINALE, de DATES, de SOUSCRIPTIONS, &c.

Formule *Exorare delectet.*

Dans les chartes de donation, les donateurs recommandoient preſque toujours à ceux dont ils

étoient les bienfaiteurs, de prier pour eux; & à cette fin ils ſe ſervoient très communément de la formule *exorare delectet*, expreſſion aſſez ſinguliere. Il faut obſerver que l'on a fait quelquefois entrer dans cette recommandation ſa femme & ſes enfants, quoiqu'on n'eût ni l'un ni l'autre. Le donateur étoit peut-être dans l'intention de ſe marier, ou c'étoit une clauſe de précaution en cas qu'il ſe mariât, ou c'étoit apparemment une expreſſion de ſtyle. Il faut avoir recours à ces interprétations, puiſque les diplomes où cela ſe trouve ſont ſinceres.

Pro remedio animæ.

Les motifs des donateurs ſe rapportent communément à Dieu, aux Saints, & au ſalut de leur ame ſous la formule *pro remedio animæ*, ou *pro anima*, &c. Il faut obſerver que cette derniere ne déſigne pas toujours une perſonne morte.

Sur la fin du monde.

Soit que l'on s'attachât trop au ſens littéral; ou que l'on ait donné dans l'erreur des millénaires, ou que les déſordres qui regnoient fiſſent appréhender la fin du monde, aux termes de l'Evangile, on trouve une infinité de chartes qui, ſous les formules *mundi ſenio appropinquante*, *inſtante mundi termino*, &c. annonçoient la deſtruction du globe. Les 9e, 10e & 11e ſiecles en ſont pleins.

In perpetuum.

La formule *à perpétuité*, *in perpetuum*, commença au moins dans le 11e ſiecle à ſe montrer

dans les bulles : elle désigna les actes les plus solemnels. Urbain II est le premier qui ait employé dans les grandes bulles, ou bulles solemnelles, la formule *ad perpetuam rei memoriam*, au lieu de *in perpetuum* usité jusqu'alors. Clément VI est peut-être le premier qui ait introduit la formule *ad futuram rei memoriam*, au lieu de *ad perpetuam*, &c. Toutes ces formules, ainsi que celle *tam presentibus quàm futuris*, &c. dans les actes ecclésiastiques & laïques, étoient apposées pour assurer aux engagements que l'on prenoit, aux concessions, ou confirmations, ou privileges que l'on accordoit, le degré d'immuabilité que peut comporter tout acte humain.

D'heureuse mémoire.

La formule d'*heureuse* ou de *sainte mémoire*, *felicis recordationis*, toute ancienne qu'elle est, n'a pas encore vieilli : elle a même été appliquée, *Gloss. Cang. in verbo* memoria.... *De Re Dipl. p.* 538, 601.... *Annal. Bened. t.* 4, *p.* 425, *t.* 5, *p.* 197, 511, mais plus rarement, à des personnes vivantes ; quoiqu'Eckart, *Animad. in Diœces. Fuldens. p.* 15, ait posé le contraire en maxime.

Ad cautelam.

Le Pape Célestin III, dans une de ses lettres de 1195, fait voir, *Labb. Concil. t.* 10, *col.* 1786, la formule *ad majorem cautelam*. C'est une forme d'absolution nommée par les Canonistes *absolution à cautele*, ou *pour plus grande sûreté*. C'est peut-être pour la premiere fois qu'elle paroît dans les monuments ecclésiastiques.

Feliciter.

La formule *feliciter*, qui n'étoit guere placée ordinairement qu'au bas des actes, & qui ſervoit à marquer l'acclamation de joie que faiſoit l'Ecrivain d'avoir heureuſement achevé la piece qu'il avoit entrepriſe, eſt très ancienne. Elle étoit d'uſage chez les Romains, de qui les peuples qui vinrent envahir les portions conſidérables de leur empire, l'emprunterent ſans doute. Les bulles en firent d'abord un uſage fréquent juſqu'au 10e ſiecle, que cette formule finale devint plus rare. Elle avoit toujours été ſuivie d'un ou de pluſieurs *amen*; alors on ſe contenta ſouvent de ce dernier mot.

Les diplomes anciens, ainſi que les bulles, ne l'omirent preſque jamais: au moins ceux des Rois Mérovingiens en furent toujours pourvus. Lorſqu'elle ſe trouve au commencement d'un acte, c'eſt un ſouhait.

Tunc temporis.

La formule *tunc temporis*, de mode au 11e ſiecle, étoit employée en parlant des perſonnes préſentes & qui ſignoient, *De Re Dipl. p.* 162. Ainſi un Evêque Chancelier ſignoit, en 1093 : *Ego Hugo Epiſcopus tunc temporis & Cancellarius ſcripſi & ſubſcripſi*, Annal. Bened. *t.* 5, *p.* 309. Cette formule n'eſt donc pas, dans l'antiquité, un ſigne de non-exiſtence.

Explicit.

Le mot barbare *explicit*, que l'on trouve très ſouvent à la fin des anciens manuſcrits ou des

livres qu'ils contiennent, eſt de formule : il eſt placé dans le même deſſein, à peu près, que la formule *feliciter ;* il annonce la fin d'une piece. C'eſt l'abbrégé d'*explicitus*, où l'on ſous-entend *ſermo*, pour *ſermo abſolutus*. Cette maniere de s'exprimer eſt fort ancienne ; car elle étoit d'un uſage ordinaire au temps de S. Jérôme, *Hieron. epiſt.* 138 *ad Marcellam.*

Par la plénitude.

On trouve dans les lettres de Philippe le Bel la formule *par la plénitude de la puiſſance royale.* Ce Prince eſt peut-être le premier de nos Rois qui s'en ſoit ſervi. Elle eſt devenue d'uſage.

De notre authorité, &c.

Les formules *de notre authorité, certaine ſcience & grace ſpéciale*, ſe montrent communément dans les lettres royaux du 14e.

Car ainſi nous plaît.

La formule finale *car ainſi nous plaît*, ou *car ainſi le voulons-nous*, s'offre plus de trente fois dans le 14e ſiecle : depuis, il y eut peu d'édits ou ordonnances qui ne fuſſent caractériſés de cette marque de la ſuprême autorité. En latin on diſoit *quoniam ſic nobis placet.*

Formules finales.

Dans les diplomes de nos Rois du 14e ſiecle, on voit en général une formule finale nouvelle, qui eſt conçue à peu près en ces termes, après la date : *Per Regem ad relacionem Concilii in quo eratis*

eratis vos ; puis le nom du Secrétaire : ou *Per Concilium in quo eratis vos.* Pluſieurs preuves démontrent que ce *vos* étoit adreſſé au Chancelier.

Depuis le milieu de ce même ſiecle ſur-tout, on lit à la fin d'un très grand nombre de lettres royaux les formules ſuivantes, qui contiennent les formules d'enregiſtrement, & d'autres : *De mandato Concilii.... Viſa per gentes compotorum.... Lecta in ſede.... Viſa, lecta & correcta per Dominos magni Concilii & Parlamenti Regis ad hoc deputatos.... Si placet.... Contentor.... Vidi le contentor.... Multiplicata.... Triplicata.... Nihil pro ſigillo.... Solut.... Huc uſque.... Scriptor.... &c. &c.* C'étoit ſans doute comme autant d'atteſtations de tous les Bureaux par où ces lettres paſſoient avant que d'être rendues publiques.

Les Ducs de Bourgogne & de Bretagne d'alors imiterent aſſez les formules finales de nos Rois.

Dans le 15e ſiecle, Iſabelle de Baviere, abuſant de la foibleſſe où la maladie avoit réduit Charles VI ſon époux, lui fit faire un traité avec Henri V, Roi d'Angleterre, par lequel il étoit convenu que celui-ci épouſeroit Catherine de France, & qu'il ſuccéderoit à Charles VI, à l'excluſion du Dauphin & de toute la famille royale de France. Depuis ce traité, ſigné à Troyes le 21 Mai 1420, juſqu'au décès de Charles VI, au lieu de mettre, comme plus haut, au bas des lettres de Chancellerie, *par le Roi, à la relation du Conſeil*, on mettoit *par le Roi, à la relation du Roi d'Angleterre, héritier & régent en France.* Du jour de la mort de Charles VI, le 21 ou 22 Octobre 1422, toutes les lettres royaux furent expédiées au nom du Chancelier & du Conſeil de France, juſqu'au neuvieme jour du mois de

Novembre ſuivant, qu'elles furent inſcrites au nom de Henri, Roi d'Angleterre & de France. Charles VI, de ſon côté, expédioit en ſon nom les lettres qu'il donnoit pour les terres de ſon obéiſſance.

Dans le 16e ſiecle, on trouve très ſouvent la formule finale *per Regem ad relationem veſtram, Par le Roi à la relation du Chancelier.*

Pour la formule *cum appendenciis ſuis*, voyez DONATION.

Pour la formule *Dei gratiâ*, voyez SUSCRIPTION; & pour la formule *regnante Chriſto*, voyez DATES.

On ne donne point les formules des actes notariés; elles ont été recueillies & publiées par divers Auteurs.

FRERE. Les Papes & les Evêques ſe donnerent réciproquement la qualité de *freres* pendant environ mille ans; mais, au 9e ſiecle, les Evêques de France furent réprimandés par Grégoire IV pour avoir réuni les titres de *Pape* & de *Frere*, ſelon l'ancien uſage; il auroit voulu qu'ils s'en fuſſent tenus au premier, *De re Dipl. p.* 64. En effet, les Evêques n'ont plus uſé depuis de cette qualification envers les Papes; & les Papes, qui traitoient les Evêques de *très chers freres*, ne les ont plus appellés que *vénérables freres*.

Depuis le 10e ſiecle, les Abbés & les ſimples Moines prirent aſſez ſouvent le titre de *frere* à la tête de leurs écrits. On voit par-là que cet uſage n'eſt point venu de l'Ordre des Mendiants aux autres Ordres qui l'ont précédé, comme on le croit vulgairement.

Depuis le 4e ſiecle juſqu'au 12e, on ne doit

point être surpris de trouver dans des actes la qualité de *frere* donnée aux Evêques par des Abbés & par des Moines; elle le fut quelquefois.

Le titre de *frere* étoit commun entre les Rois dès le commencement du 5e siecle, *Dubos, Hist. de la Monarch. Franç. t.* 2, *p.* 170.

Fin du premier Volume.

DO NOT CIRCULATE